ವಿಶ್ವವಾಣಿ
ವಿಶ್ವಾಸವೇ ವಿಶ್ವ

ಮೈಸೂರಿನಲ್ಲಿ ಪೆದ್ದಿ ಸಿನಿಮಾ ಚಿತ್ರೀಕರಣದಲ್ಲಿ ತೊಡಗಿರುವ ತೆಲುಗಿನ ಖ್ಯಾತ ನಟ ರಾಮ್‌ಚರಣ್ ಅವರು ಮೈಸೂರಿನಲ್ಲಿ ಸಿಎಂ ಸಿದ್ದರಾಮಯ್ಯ ಅವರನ್ನು ಭೇಟಿ ಮಾಡಿದರು. ಈ ವೇಳೆ ಸಿಎಂ ಸಿದ್ದರಾಮಯ್ಯ ಅವರು ರಾಮ್‌ಚರಣ್ ತಂದೆ ನಟ ಚಿರಂಜೀವಿ ಅವರ ಕುರಿತು ಕುಶಲೋಪರಿ ವಿಚಾರಿಸಿದರು.

280 ಕೋಟಿ ನಾಗರಿಕರ ಹಿತಾಸಕ್ತಿ ರಕ್ಷಣೆಗೆ ಬದ್ಧ: ಮೋದಿ-ಜಿನ್‌ಪಿಂಗ್ ಘೋಷಣೆ
ವಿಶ್ವದ ಗಮನ ಸೆಳೆದ ದ್ವಿಪಕ್ಷೀಯ ಮಾತುಕತೆ, ಅಮೆರಿಕ ಸುಂಕ ಸಮರಕ್ಕೆ ತಿರುಗೇಟು

ಭಾರತ-ಚೀನಾ ಸ್ನೇಹ ಶಕೆ

ಬೀಜಿಂಗ್: ಶಾಂಘೈ ಸಹಕಾರ ಸಂಸ್ಥೆ ಶೃಂಗಸಭೆಯಲ್ಲಿ ಪಾಲ್ಗೊಳ್ಳಲು ಚೀನಾಗೆ ತೆರಳಿರುವ ಪ್ರಧಾನಿ ನರೇಂದ್ರ ಮೋದಿ ಅವರು ಭಾನುವಾರ ಚೀನಾದ ಅಧ್ಯಕ್ಷ ಕ್ಸಿ ಜಿನ್‌ಪಿಂಗ್ ಅವರೊಂದಿಗೆ ಮಹತ್ವದ ಮಾತುಕತೆ ನಡೆಸಿದ್ದು, ದ್ವಿಪಕ್ಷೀಯ ಬಾಂಧವ್ಯ ವೃದ್ಧಿಗೆ ಮುಂದಡಿ ಇಡಲು ಉಭಯ ನಾಯಕರೂ ಒಪ್ಪಿಕೊಂಡಿದ್ದಾರೆ.

ಭಾರತ ಮತ್ತು ಚೀನಾ ಅಭಿವೃದ್ಧಿಯ ಪಾಲುದಾರರು ಹೊರತು ಪ್ರತಿಸ್ಪರ್ಧಿಗಳಲ್ಲ. ವಿಶ್ವದ ಪ್ರಬಲ ಆರ್ಥಿಕ ಶಕ್ತಿಯಾಗಿರುವ ನಾವು 280 ಕೋಟಿ ಜನರ ಯೋಗಕ್ಷೇಮ ಕಾಪಾಡಲು ಬದ್ಧವಾಗಿದ್ದೇವೆ ಎಂದು ಹೇಳುವ ಮೂಲಕ ಪ್ರಧಾನಿ ಮೋದಿ ಹಾಗೂ ಅಧ್ಯಕ್ಷ ಜಿನ್‌ಪಿಂಗ್ ಪರೋಕ್ಷವಾಗಿ ಅಮೆರಿಕಕ್ಕೆ ಎಚ್ಚರಿಕೆಯ ಸಂದೇಶ ರವಾನಿಸಿದ್ದಾರೆ.

ಪರಸ್ಪರ ನಂಬಿಕೆ, ಗೌರವ ಮತ್ತು ಸಹಕಾರದ ಆಧಾರದ ಮೇಲೆ ಭಾರತ ಮತ್ತು ಚೀನಾ ತಮ್ಮ ಸಂಬಂಧಗಳನ್ನು ಮತ್ತಷ್ಟು ಗಟ್ಟಿಯಾಗಿಸಿ ಮುಂದೆ ಕೊಂಡೊಯ್ಯಲು ನಾವು ಬದ್ಧರಾಗಿದ್ದೇವೆ ಎಂದು ಮೋದಿ ಹೇಳಿದರು. ಚೀನಾ ಮತ್ತು ಭಾರತ ಎರಡೂ ಅತ್ಯಂತ ಪ್ರಬಲ ರಾಷ್ಟ್ರಗಳಾಗಿವೆ. ವಿಶ್ವದಲ್ಲೇ ಅತಿಹೆಚ್ಚು ಜನಸಂಖ್ಯೆ ಹೊಂದಿರುವ ದೇಶಗಳಾಗಿವೆ. ಉತ್ತಮ ಸ್ನೇಹಿತರಾಗಿ, ನೆರೆಹೊರೆಯವರಾಗಿರಲು ಡ್ರ್ಯಾಗನ್ ಮತ್ತು ಆನೆ ಒಟ್ಟಿಗೆ

ಸಾಗುವುದು ಅತ್ಯಗತ್ಯ ಎಂದು ಜಿನ್‌ಪಿಂಗ್ ಪ್ರತಿಪಾದಿಸಿದರು.

ಕಳೆದ ಬ್ರಿಕ್ಸ್ ಶೃಂಗಸಭೆ ಸಂದರ್ಭದಲ್ಲಿ ನಾನು ಚೀನಾ ಅಧ್ಯಕ್ಷರಲ್ಲಿ ಗಡಿಯಲ್ಲಿ ಶಾಂತಿಗಾಗಿ ಪ್ರಸ್ತಾಪಿಸಿದ್ದೆ. ಅದು ಫಲಪ್ರದವಾಗಿದೆ. ಇಂದು ಶಾಂತಿ-ಸ್ಥಿರತೆಗಾಗಿ ಎರಡೂ ದೇಶಗಳು ಒತ್ತು ನೀಡಿವೆ ಎಂದು ಮೋದಿ ಹೇಳಿದರು. ಭಯೋತ್ಪಾದನೆಯ ವಿಷಯವನ್ನು ಪ್ರಸ್ತಾಪಿಸಿದ ಪ್ರಧಾನಿ ಮೋದಿ, ಅದನ್ನು ಜಾಗತಿಕ ಪಿಡುಗು ಎಂದು ಬಣ್ಣಿಸಿದರು. ಭಾರತ ಮತ್ತು ಚೀನಾ ನಡುವಣ ಸಂಬಂಧಗಳನ್ನು ಯಾವುದೇ ಮೂರನೇ ದೇಶದ ದೃಷ್ಟಿಕೋನದಿಂದ ನೋಡಬಾರದು ಎಂದು ಸ್ಪಷ್ಟಪಡಿಸಿದರು.

ಕೈಲಾಸ ಯಾತ್ರೆಗೆ ಚಾಲನೆ

ವೀಸಾ ಸೌಲಭ್ಯ ಹೆಚ್ಚಳ, ನೇರ ವಿಮಾನ ಮತ್ತು ಪೂರ್ಣ ಪ್ರಮಾಣದಲ್ಲಿ ಕೈಲಾಸ ಮಾನಸ ಸರೋವರ ಯಾತ್ರೆಯ ಮರುಸ್ಥಾಪನೆಗೆ ಉಭಯ ರಾಷ್ಟ್ರಗಳು ಒಪ್ಪಿಗೆ ಸೂಚಿಸಿವೆ. ವ್ಯಾಪಾರ ಕೊರತೆಯನ್ನು ಕಡಿಮೆ ಮಾಡುವುದು ಮತ್ತು ಹೂಡಿಕೆಯನ್ನು ಹೆಚ್ಚಿಸುವ ಬಗ್ಗೆಯೂ ಸಹಮತಕ್ಕೆ ಬರಲಾಗಿದೆ.

ಜಿನ್‌ಪಿಂಗ್ ಭಾರತಕ್ಕೆ

ಪ್ರಧಾನಿ ಮೋದಿ, ಮುಂದಿನ ವರ್ಷ ಭಾರತದಲ್ಲಿ ನಡೆಯುವ ಬ್ರಿಕ್ಸ್ ಶೃಂಗಸಭೆಗೆ ಕ್ಸಿ ಜಿನ್‌ಪಿಂಗ್ ಅವರಿಗೆ ಆಹ್ವಾನ ನೀಡಿದರು. ಜಿನ್‌ಪಿಂಗ್ ಇದಕ್ಕೆ ಒಪ್ಪಿದ್ದು ಭಾರತದ ಬ್ರಿಕ್ಸ್ ಅಧ್ಯಕ್ಷತೆಗೆ ಬೆಂಬಲ ಸಾರಿದರು.

ಭಾರತದೊಂದಿಗೆ ನಾವು ಉನ್ನತಮಟ್ಟದಲ್ಲಿ ಸ್ನೇಹ ಸಂಪಾದಿಸಲು ಬದ್ಧವಾಗಿದ್ದು, ಈ ನಿಟ್ಟಿನಲ್ಲಿ ವ್ಯಾಪಾರ, ಭಯೋತ್ಪಾದನೆ ನಿಗ್ರಹ ಸೇರಿದಂತೆ ಹಲವು ವಿಷಯಗಳ ಬಗ್ಗೆ ವಿಸ್ತೃತ ಚರ್ಚೆ ನಡೆಸಲಾಗಿದೆ ಎಂದು ಜಿನ್‌ಪಿಂಗ್ ನುಡಿದರು.

ಬುರುಡೆ ಜೊತೆ ವಿದ್ಯಾರಣ್ಯಪುರದ ಅಪಾರ್ಟ್‌ಮೆಂಟ್‌ನಲ್ಲಿ ಎಸ್‌ಐಟಿ ಮಹಜರು
ಬೆಂಗಳೂರಲ್ಲಿ ಮಹಜರು ಪೂರ್ಣ, ಇಂದು ಚಿನ್ನಯ್ಯ ಬೆಳ್ತಂಗಡಿ ಕೋರ್ಟ್‌ಗೆ

ಗಿರೀಶ್ ಕೈವಾಡಕ್ಕೆ ಪುಷ್ಟಿ

ಬೆಂಗಳೂರು/ಮಂಗಳೂರು

ಮಾಸ್ಕ್‌ಮ್ಯಾನ್ ಚಿನ್ನಯ್ಯ ಬುರುಡೆ ಹಿಡಿದು ಓಡಾಡಿರುವ ಕಡೆಯಲ್ಲಿ ದಾಖಲೆ ಸಂಗ್ರಹಿಸುತ್ತಿರುವ ಎಸ್‌ಐಟಿ ಅಧಿಕಾರಿಗಳು, ಬೆಂಗಳೂರಿನಲ್ಲಿ

ಬುರುಡೆ ರಹಸ್ಯ

ಭಾನುವಾರ ಮಹಜರು ಪ್ರಕ್ರಿಯೆಯನ್ನು ಪೂರ್ಣಗೊಳಿಸಿದ್ದಾರೆ. ಚಿನ್ನಯ್ಯ ಎಸ್‌ಐಟಿ ಕಸ್ಟಡಿ ಸೋಮವಾರ ಮುಕ್ತಾಯವಾಗುವುದರಿಂದ ಎಸ್‌ಐಟಿ ಅಧಿಕಾರಿಗಳು ಚಿನ್ನಯ್ಯನನ್ನು ಮತ್ತೆ ಬೆಳ್ತಂಗಡಿ ನ್ಯಾಯಾಲಯದ ಮುಂದೆ ಹಾಜರು ಪಡಿಸಿ, ಕಸ್ಟಡಿಯನ್ನು ವಿಸ್ತರಿಸುವಂತೆ ಮನವಿ ಮಾಡುವ ನಿರೀಕ್ಷೆ ಇದೆ.

ಮಾಸ್ಕ್‌ಮ್ಯಾನ್ ಬುರುಡೆ ಪ್ರಕರಣದಲ್ಲಿ ಹಲವು ಹಿರಿಯ ವಕೀಲರನ್ನು ಗಿರೀಶ್ ಮಟ್ಟಣ್ಣನವರ್ ಮನೆಯ ಸಮೀಪದಲ್ಲಿಯೇ ಇರುವ ಸರ್ವೀಸ್ ಅಪಾರ್ಟ್‌ಮೆಂಟ್‌ನಲ್ಲಿ ಭೇಟಿಯಾಗಿದ್ದ ಎನ್ನುವ ದಾಖಲೆಗಳು ಬಹಿರಂಗವಾಗಿವೆ. ಬೆಂಗಳೂರಿನ ವಿದ್ಯಾರಣ್ಯಪುರ ಸಮೀಪದ ಸರ್ವೀಸ್ ಅಪಾರ್ಟ್‌ಮೆಂಟ್‌ನಲ್ಲಿಯೇ ದೆಹಲಿ ಪ್ರಯಾಣದ ಸಂಚು ರೂಪಿಸಲಾಗಿತ್ತು ಎನ್ನುವುದು ತನಿಖೆಯಿಂದ ಬಯಲಾಗಿದ್ದು, ಈ ವೇಳೆ ವಕೀಲರೊಂದಿಗೆ ಚರ್ಚಿಸಲು ಲಾಡ್ಜ್‌ನಲ್ಲಿ ಉಳಿದುಕೊಂಡಿದ್ದರು ಎನ್ನಲಾಗಿದೆ. ಈ ಲಾಡ್ಜ್ ಗಿರೀಶ್ ಮಟ್ಟಣ್ಣನವರ್ ನಿವಾಸದ ಸಮೀಪದಲ್ಲಿರುವುದು ಕುತೂಹಲಕ್ಕೆ ಕಾರಣವಾಗಿದೆ. ಈ ಸ್ಥಳದಲ್ಲಿಯೇ ಹಲವು ಬಾರಿ ಸಭೆ ಸೇರಿ ಸೂತ್ರಧಾರಿಗಳು ಹಾಗೂ ಪಾತ್ರಧಾರಿಗಳು ಚರ್ಚೆ ನಡೆಸಿದ್ದಾರೆ ಎಂದು ಮೂಲಗಳು ತಿಳಿಸಿವೆ.

ಬುರುಡೆಯನ್ನು ಜತೆಯಲ್ಲಿಟ್ಟುಕೊಂಡು ಚಿನ್ನಯ್ಯ ಹಾಗೂ ಜಯಂತ್ ಟಿ. ದೆಹಲಿಗೆ ಪ್ರಯಾಣಿಸಿದ್ದರು. ಉಳಿದ ಕೆಲವು ಪ್ರಮುಖರು ವಿಮಾನದಲ್ಲಿ ಪ್ರಯಾಣಿಸಿ, ದೆಹಲಿಯಲ್ಲಿ ಖ್ಯಾತ ವ್ಯಕ್ತಿಯೊಬ್ಬರನ್ನು ಭೇಟಿ ಮಾಡಿದ್ದರು. → 4

ಎಸ್‌ಐಟಿ ತನಿಖೆಯಿಂದ ಅನೇಕ ವಿಷಯಗಳು ಹೊರಗೆ ಬರುತ್ತಿದೆ. ಎಲ್ಲ ಸತ್ಯವೂ ಹೊರಬರಲಿ. ಮಂಜುನಾಥನ ಅನುಗ್ರಹ ಎಲ್ಲರ ಮೇಲಿರಲಿ. ಇನ್ನು ನಾವು ಈ ಕುಟುಂಬದಲ್ಲಿ ಹುಟ್ಟಿ, ಧರ್ಮಸ್ಥಳದಲ್ಲಿ ಹುಟ್ಟಿ ಪುಣ್ಯ ಮಾಡಿದ್ದೇವೆ.

-ವೀರೇಂದ್ರ ಹೆಗ್ಗಡೆ, ಧರ್ಮಸ್ಥಳ ಧರ್ಮಾಧಿಕಾರಿ

ಧರ್ಮಸ್ಥಳದ ವಿಚಾರದಲ್ಲಿ ಬಿಜೆಪಿ ಯವರು ರಾಜಕೀಯ ಮಾಡುತ್ತಿದ್ದಾರೆ. ಎಸ್‌ಐಟಿ ತನಿಖೆಯನ್ನು ಧರ್ಮಸ್ಥಳದ ಧರ್ಮಾಧಿಕಾರಿ ವೀರೇಂದ್ರ ಹೆಗ್ಗಡೆಯವರೇ ಸ್ವಾಗತಿಸಿದ್ದಾರೆ. ಬಿಜೆಪಿಯೂ ಆರಂಭದಲ್ಲಿ ಸ್ವಾಗತಿಸಿದ್ದರು. ಈಗ ಜಾಥಾ ಮಾಡುತ್ತಿದ್ದಾರೆ. ಬಿಜೆಪಿಯವರಿಗೆ ಧರ್ಮವೂ ಗೊತ್ತಿಲ್ಲ, ಜಾತಿಯೂ ಗೊತ್ತಿಲ್ಲ. ರಾಜಕೀಯಕ್ಕಾಗಿ ಪ್ರತಿಭಟನೆಗಳನ್ನು ನಡೆಸುತ್ತಿದ್ದಾರೆ. ಜನರಿಗೆ ಸತ್ಯ ಗೊತ್ತಾಗಬೇಕು. ಆರೋಪಗಳಿಗೆ ಉತ್ತರ ಸಿಗಬೇಕು. ಈ ಕಾರಣಕ್ಕಾಗಿ ಎಸ್‌ಐಟಿ ರಚನೆ ಮಾಡಿದ್ದೇವೆ. ಸರಕಾರ ಯಾವುದೇ ಹಂತದಲ್ಲೂ ಹಸ್ತಕ್ಷೇಪ ಮಾಡುವುದಿಲ್ಲ.

-ಸಿದ್ದರಾಮಯ್ಯ, ಮುಖ್ಯಮಂತ್ರಿ

ಸೊಂಪಾದ ಪುಟಗಳು

ಕಂಪ್ಲೇಂಟು ಪಟ್ಟಿ ರೆಡಿ ಮಾಡಿದ್ರು ರಾಜಣ್ಣ

ಮೂರ್ತಿಪೂಜೆ
ಆರ್.ಟಿ.ವಿಠ್ಠಲಮೂರ್ತಿ 6

ಇಷ್ಟು ಮಾಡಿ ಅಮೆರಿಕ ಸಾಧಿಸಿದ್ದಾದರೂ ಏನು?

ವಿದೇಶವಾಸಿ
ಕಿರಣ್ ಉಪಾಧ್ಯಾಯ ಬಹ್ರೈನ್ 7

ದಾರಿದೀಪೋಕ್ತಿ

ನಮ್ಮ ಮುಂದೆ ಒಳ್ಳೆಯ ಅವಕಾಶಗಳು ಬಂದರೂ, ನಾವು ಎಷ್ಟೋ ಸಂದರ್ಭದಲ್ಲಿ ಧೈರ್ಯದಿಂದ ಅವನ್ನು ಸ್ವೀಕರಿಸಲು ಮುಂದೆ ಬರುವುದಿಲ್ಲ. ಅದಾದ ಬಳಿಕ ನಮಗೆ ಯಾವುದೇ ಅದೃಷ್ಟ ಒಲಿಯಲಿಲ್ಲ ಎಂದು ದೂರುತ್ತೇವೆ. ಧೈರ್ಯದಿಂದ ನುಗ್ಗುವವರಿಗೇ ಅದೃಷ್ಟ ಒಲಿಯುತ್ತದೆ ಎಂಬುದೂ ಗೊತ್ತಿರಬೇಕು.

ವಕ್ರತುಂಡೋಕ್ತಿ

ಉನ್ನತ ಶಿಕ್ಷಣ ಪಡೆದ ನಂತರವೂ, ಸ್ವತಂತ್ರ ಚಿಂತನೆಯನ್ನು ಯಾರು ಉಳಿಸಿಕೊಂಡಿರುತ್ತಾರೋ ಅವರಿಗೆ ನಿಜವಾದ ಸರ್ವೈವರ್ ಎಂದು ಕರೆಯಬಹುದು.

ರಾಷ್ಟ್ರಪತಿ ಮುರ್ಮು ಇಂದು ಮೈಸೂರಿಗೆ

ಮೈಸೂರು: ರಾಷ್ಟ್ರಪತಿ ದ್ರೌಪದಿ ಮುರ್ಮು ಅವರು ಸೋಮವಾರದಿಂದ ಎರಡು ದಿನಗಳ ಕಾಲ ಮೈಸೂರು ಪ್ರವಾಸ ಹಮ್ಮಿಕೊಂಡಿದ್ದಾರೆ. ಸೆಪ್ಟೆಂಬರ್ 1ರಂದು

ಸಂಜೆ ಅಖಿಲ ಭಾರತ ವಾಕ್ ಮತ್ತು ಶ್ರವಣ ಸಂಸ್ಥೆಯ ವಜ್ರಮಹೋತ್ಸವ ಕಾರ್ಯಕ್ರಮದಲ್ಲಿ ಭಾಗವಹಿಸಿದ ಬಳಿಕ ಮೈಸೂರಿನ ರ‍್ಯಾಡಿಸನ್ ಬ್ಲ್ಯೂ ಹೋಟೆಲಿನಲ್ಲಿ ತಂಗಲಿದ್ದಾರೆ. ಈ ನಡುವೆ ಚಾಮುಂಡಿ ಬೆಟ್ಟಕ್ಕೂ ಭೇಟಿ ನೀಡುವ ಸಾಧ್ಯತೆ ಇದೆ. ಸೆಪ್ಟೆಂಬರ್ 2ರಂದು ಬೆಳಗ್ಗೆ ಮೈಸೂರು ರಾಜವಂಶಸ್ಥೆ ಪ್ರಮೋದಾದೇವಿ ಒಡೆಯರ್ ಕುಟುಂಬದ ಜತೆ ಉಪಾಹಾರ ಸ್ವೀಕರಿಸಲಿದ್ದಾರೆ. ನಂತರ 10.20ಕ್ಕೆ ಮೈಸೂರು ವಿಮಾನ ನಿಲ್ದಾಣದಿಂದ ದೆಹಲಿಗೆ ಹೊರಡಲಿದ್ದಾರೆ.

ನೆಲಮಂಗಲ-ಹಾಸನ ಟೋಲ್ ದರ ಏರಿಕೆ

ನೆಲಮಂಗಲ: ನೆಲಮಂಗಲ-ಹಾಸನ ರಾಷ್ಟ್ರೀಯ ಹೆದ್ದಾರಿ 75ರಲ್ಲಿ ಟೋಲ್ ದರ ಏರಿಕೆ ಮಾಡಿ, ವಾಹನ ಸವಾರರಿಗೆ ರಾಷ್ಟ್ರೀಯ ಹೆದ್ದಾರಿ ಪ್ರಾಧಿಕಾರ ಶಾಕ್ ನೀಡಿದೆ. ಶನಿವಾರ ಮಧ್ಯರಾತ್ರಿಯಿಂದ 5 ರೂ. ದರ ಏರಿಕೆಯಾಗಿದೆ. ನೆಲಮಂಗಲ ದೇವಿಹಳ್ಳಿ ಎಕ್ಸ್‌ಪ್ರೆಸ್ ಪ್ರೈವೇಟ್ ಲಿಮಿಟೆಡ್ ಟೋಲ್‌ಗಳಲ್ಲಿ ಏರಿಕೆಯಾಗಿದೆ. ದೊಡ್ಡಕರೇನಹಳ್ಳಿ ಟೋಲ್ ಹಾಗೂ ಕಾರಬೈಲು ಟೋಲ್ ಪ್ಲಾಜಾಗಳಲ್ಲೂ ದರ ಏರಿಕೆಯಾಗಿದೆ. ಏಕಮುಖ ಸಂಚಾರಕ್ಕೆ 5 ರು., ದ್ವಿಮುಖ ಸಂಚಾರಕ್ಕೆ 10 ರು. ದರ ಏರಿಕೆ ಮಾಡಲಾಗಿದೆ.

ಬೆಳಗಾವಿ: 145 ಕೋಟಿ ಜಿಎಸ್ಟಿ ವಂಚಿಸಿದವ ಸೆರೆ

ಬೆಳಗಾವಿ: ಸುಮಾರು 145 ಕೋಟಿ ರು. ಮೌಲ್ಯದ ನಕಲಿ ಇನ್ವಾಯ್ಸ್‌ಗಳನ್ನು ಸೃಷ್ಟಿಸಿ ಅಂದಾಜು 45 ಕೋಟಿ ರು.ವಂಚನೆ ಮಾಡಿರುವ ಪ್ರಕರಣಕ್ಕೆ ಸಂಬಂಧಿಸಿ ಒಬ್ಬ ವ್ಯಕ್ತಿಯನ್ನು ಬೆಳಗಾವಿ ವಲಯ ಘಟಕದ ಜಿ.ಎಸ್.ಟಿ. ಗುಪ್ತಚರ ನಿರ್ದೇಶನಾಲಯದ ಡಿಜಿಜಿಐ ಅಧಿಕಾರಿಗಳು ಬಂಧಿಸಿದ್ದಾರೆ. ನಕಲಿ ದಾಖಲೆಗಳನ್ನು ಬಳಸಿಕೊಂಡು ಗುಂಪೊಂದು ನಕಲಿ ಜಿಎಸ್‌ಟಿ ನೋಂದಣಿಗಳನ್ನು ಸೃಷ್ಟಿಸಿ ನಕಲಿ ಐಟಿಸಿಯನ್ನು ಪಡೆದುಕೊಂಡು ರವಾನಿಸುವ ಚಟುವಟಿಕೆಯಲ್ಲಿ ನಿರತವಾಗಿತ್ತು. ಶೋಧದ ಸಮಯದಲ್ಲಿ ಆರೋಪಿಯಿಂದ ಅಧಿಕಾರಿಗಳು ಮೊಬೈಲ್ ಫೋನ್, ನಕಲಿ ಆಧಾರ್ ಕಾರ್ಡು ಮತ್ತು ನಕಲಿ ಸಂಸ್ಥೆಗಳ ಸೈನ್‌ಬೋರ್ಡ್‌ನ ಛಾಯಾಚಿತ್ರಗಳೂ ಸೇರಿದಂತೆ ಹಲವಾರು ದಾಖಲೆಗಳು ಮತ್ತು ಸಾಕ್ಷ್ಯಗಳನ್ನು ವಶಪಡಿಸಿಕೊಂಡಿದ್ದಾರೆ. ನಕಲಿ ಇನ್ವಾಯ್ಸ್‌ಗಳು ಮತ್ತು ಇ-ವೇ ಬಿಲ್‌ಗಳನ್ನು ರಚಿಸಲು ನೈಜ ವ್ಯಾಪಾರ ಕಾರ್ಯಾಚರಣೆಗಳಿಲ್ಲದ ಶೆಲ್ ಕಂಪನಿಗಳನ್ನು ಬಳಕೆ ಮಾಡಿಕೊಂಡಿರುವುದು ಈ ವೇಳೆ ಬೆಳಕಿಗೆ ಬಂದಿದೆ.

120ಕ್ಕೂ ಹೆಚ್ಚು ತಜ್ಞ ವೈದ್ಯರಿಂದ ನಿವೃತ್ತಿ ಚಿಂತನೆ, ಖಾಲಿ ಹುದ್ದೆ ಭರ್ತಿಗೆ ಆಗ್ರಹ

ವೈದ್ಯರ ವರ್ಗ: ಇಲಾಖೆಗೆ ಅನಾರೋಗ್ಯ

ಶಿವಕುಮಾರ್ ಬೆಳ್ಳಿತಟ್ಟೆ

ರಾಜ್ಯ ಸರಕಾರದ ಆರೋಗ್ಯ ಇಲಾಖೆಯ ಆರೋಗ್ಯ ಇಲಾಖೆ ವ್ಯಾಪ್ತಿಯ ಹಿರಿಯ ತಜ್ಞ ವೈದ್ಯರಲ್ಲಿ ಸ್ವಯಂ ನಿವೃತ್ತಿ ವೈರಸ್ ಕಾಣಿಸಿಕೊಂಡಿದೆ. ಸರಕಾರದ ವರ್ಗಾವಣೆ ನೀತಿ ವಿರೋಧಿಸಿ ಸುಮಾರು 120 ಹಿರಿಯ ತಜ್ಞ ವೈದ್ಯರು ಸ್ವಯಂ ನಿವೃತ್ತಿಗೆ ಅರ್ಜಿ ಸಲ್ಲಿಸಿದ್ದಾರೆ. ಇವರಲ್ಲಿ ಬಹುತೇಕರು ಖಾಸಗಿ ಆಸ್ಪತ್ರೆ ಅಥವಾ ಮೆಡಿಕಲ್ ಕಾಲೇಜು ಸೇರಲು ಸಿದ್ಧತೆ ನಡೆಸಿದ್ದಾರೆ.

ಈಗಾಗಲೇ ಸರಕಾರಿ ಆಸ್ಪತ್ರೆಗಳಲ್ಲಿ ತಜ್ಞ ವೈದ್ಯರ ಕೊರತೆ ಇದ್ದು, ಇಷ್ಟೊಂದು ಸಂಖ್ಯೆಯಲ್ಲಿ ಸ್ವಯಂನಿವೃತ್ತಿ ಪಡೆದರೆ ಪರಿಣತ ವೈದ್ಯರ ಕೊರತೆ ಎದುರಾಗಬಹುದೆಂಬ ಆತಂಕ ವ್ಯಕ್ತವಾಗಿದೆ. ಆರೋಗ್ಯ ಸಚಿವರ ಮಧ್ಯಸ್ಥಿಕೆ ಬಳಿಕವೂ ಬಿಕ್ಕಟ್ಟು ಪರಿಹಾರವಾಗಿಲ್ಲ. ಇಲಾಖೆಯ ಹಿರಿಯ ಅಧಿಕಾರಿಗಳು ಹೊಸ ಆದೇಶವನ್ನು ಸಮರ್ಥಿಸಿಕೊಳ್ಳುತ್ತಿದ್ದು, ಸಚಿವರ ಅಸಹಾಯಕರಾಗಿದ್ದಾರೆ ಎಂದು ಉನ್ನತ ಮೂಲಗಳು ತಿಳಿಸಿವೆ. ಆರೋಗ್ಯ ಸಚಿವರು ಈ ವಿಷಯವನ್ನು ಮುಖ್ಯಮಂತ್ರಿ ಸಿದ್ದರಾಮಯ್ಯ ಅವರ ಗಮನಕ್ಕೂ ತಂದಿದ್ದಾರೆ. ಆದರೆ ಅಧಿಕಾರಿಗಳು ಮುಖ್ಯಮಂತ್ರಿಯವರಿಗೂ ಎಲ್ಲವೂ ಹಸನಾಗಿದೆ ಎಂಬ ಮಾಹಿತಿ ನೀಡಿದ್ದಾರೆನ್ನಲಾಗಿದೆ. ವೈದ್ಯಾಧಿಕಾರಿಗಳ ಸಂಘವೂ ಆದೇಶದ ಪರ ನಿಂತಿರುವುದು ವೈದ್ಯಕೀಯ ವಲಯದಲ್ಲಿ ಅಸಮಾಧಾನಕ್ಕೆ ಕಾರಣವಾಗಿದೆ.

ಇಲಾಖೆ ಆರೋಗ್ಯ ಹದಗೆಟ್ಟಿದ್ದು ಹೇಗೆ?

ಆರೋಗ್ಯ ಇಲಾಖೆಯಲ್ಲಿ 49 ಸಾವಿರಕ್ಕೂ ಹೆಚ್ಚಿನ ಮಂಜೂರಾದ ಹುದ್ದೆಗಳಿವೆ. ಈ ಪೈಕಿ 21 ಸಾವಿರಕ್ಕೂ ಹೆಚ್ಚಿನ ಹುದ್ದೆಗಳು ಖಾಲಿ ಇವೆ. ಇಲಾಖಾ ಮಟ್ಟದಲ್ಲಿ 15ಕ್ಕೂ ಹೆಚ್ಚು ಜಂಟಿನಿರ್ದೇಶಕರು ಹಾಗೂ 6ಕ್ಕೂ ಹೆಚ್ಚು ಹೆಚ್ಚುವರಿ ನಿರ್ದೇಶಕರ ಹುದ್ದೆಗಳೂ ಭರ್ತಿಯಾಗಿಲ್ಲ. ಹಾಲಿ ಇರುವ ಸುಮಾರು 28 ಸಾವಿರ ಹುದ್ದೆಗಳ ಪೈಕಿ ಶೇ.5ರಷ್ಟು ವರ್ಗಾವಣೆಗೆ ಅವಕಾಶವಿದೆ. → 4

ಏರ್ ಇಂಡಿಯಾ ವಿಮಾನ: ದೆಹಲಿಯಲ್ಲಿ ಭೂಸ್ಪರ್ಶ

ದೆಹಲಿ: ದೆಹಲಿಯಿಂದ ಇಂದೋರ್‌ಗೆ ಹೊರಟಿದ್ದ ಏರ್ ಇಂಡಿಯಾ ವಿಮಾನವು ಟೇಕ್‌ಆಫ್ ಆದ ಸ್ವಲ್ಪ ಸಮಯದ ನಂತರ ಪೈಲಟ್‌ಗೆ,

ವಿಮಾನದ ಬಲ ಎಂಜಿನ್‌ನಲ್ಲಿ ಬೆಂಕಿಯ ಸೂಚನೆ ಸಿಕ್ಕಿದ ಕಾರಣದಿಂದ ಎಂಜಿನ್ ಆಫ್ ಮಾಡಿ ವಾಪಸ್ ದೆಹಲಿಯಲ್ಲಿ ಸುರಕ್ಷಿತವಾಗಿ ವಿಮಾನವನ್ನು ತುರ್ತು ಭೂಸ್ಪರ್ಶ ಮಾಡಲಾಗಿದೆ. ಆ ಮೂಲಕ ಪೈಲಟ್ ಸಮಯಪ್ರಜ್ಞೆಯಿಂದ ಭಾರೀ ಅನಾಹುತವೊಂದು ತಪ್ಪಿದೆ. ಟೇಕ್‌ಆಫ್ ಆದ ಕೆಲವೇ ನಿಮಿಷಗಳಲ್ಲಿ ಎಂಜಿನ್‌ನಲ್ಲಿ ಬೆಂಕಿಯ ಸೂಚನೆ ಸೇರಿದಂತೆ ತಾಂತ್ರಿಕ ದೋಷ ಕಂಡುಬಂದಿತ್ತು. ಅದನ್ನು ಗಮನಿಸಿದ ಪೈಲಟ್‌ಗಳು ತಕ್ಷಣವೇ ದೆಹಲಿಯ ವಿಮಾನ ನಿಲ್ದಾಣಕ್ಕೆ ವಾಪಸ್ ಆಗಿ ತುರ್ತು ಭೂಸ್ಪರ್ಶ ಮಾಡಿದ್ದಾರೆ. ವಿಮಾನವನ್ನು ತಪಾಸಣೆಗಾಗಿ ಸ್ಥಗಿತಗೊಳಿಸಲಾಗಿದ್ದು, ಪ್ರಯಾಣಿಕರನ್ನು ಪರ್ಯಾಯ ವಿಮಾನದಲ್ಲಿ ಸ್ಥಳಾಂತರಿಸಲಾಯಿತು.

ನಾಡ ಹಬ್ಬ ಎಲ್ಲರ ಹಬ್ಬ: ಸಿಎಂ ಸಿದ್ದರಾಮಯ್ಯ ಸ್ಪಷ್ಟನೆ

ಮುಗಿಯದ ದಸರಾ ಉದ್ಘಾಟನೆ ವಿವಾದ

ಬೆಂಗಳೂರು: ನಾಡಹಬ್ಬ ದಸರಾ ಉದ್ಘಾಟಕರನ್ನಾಗಿ ಬಾನು ಮುಸ್ತಾಕ್ ಅವರ ಆಯ್ಕೆಗೆ ಸಂಬಂಧಿಸಿದಂತೆ ವಾದ-ಪ್ರತಿವಾದದ ಹೊರತಾಗಿಯೂ ರಾಜ್ಯ ಸರಕಾರ ತನ್ನ ತೀರ್ಮಾನಕ್ಕೆ ಗಟ್ಟಿಯಾಗಿ ನಿಂತಿದೆ.

ಈ ನಡುವೆ ಬಾನು ಮುಸ್ತಾಕ್ ಅವರನ್ನು ಆಮಂತ್ರಿಸುವುದನ್ನು ವಿರೋಧಿಸುತ್ತಿರುವ ಬಿಜೆಪಿ ನಾಯಕರು, ಬಾನು ಮುಸ್ತಾಕ್ ಅವರ ಬಗ್ಗೆ ಗೌರವವಿದೆ. ಆದರೆ ಮುಸ್ಲಿಮರಲ್ಲಿ 'ಮೂರ್ತಿ ಪೂಜೆ' ಇಲ್ಲದಿರುವಾಗ ಬಾನು ಅವರು ತಮ್ಮ ಧರ್ಮಕ್ಕೆ ವಿರುದ್ಧವಾಗಿ ನಡೆದುಕೊಳ್ಳಲು ಸಾಧ್ಯವೇ? ಈ ಮೂಲಕ ಹಿಂದು-ಮುಸ್ಲಿಂ ಎರಡೂ ಧರ್ಮದವರ ಭಾವನೆ ಧಕ್ಕೆಯಾಗುವುದಿಲ್ಲವೇ ಎನ್ನುವ ವಾದವನ್ನು ಮುಂದುವರಿಸಿದ್ದಾರೆ. ಇದರೊಂದಿಗೆ ಬಿಜೆಪಿಗರು, ಬಾನು ಮುಸ್ತಾಕ್ ಅವರ ಬದಲಿಗೆ ಬುಕರ್ ಪ್ರಶಸ್ತಿ ಬರಲು ಕಾರಣವಾಗಿರುವ ದೀಪಾ ಬಾಸ್ತಿ ಅವರನ್ನು ಉದ್ಘಾಟಕರನ್ನಾಗಿ ಆಯ್ಕೆ ಮಾಡಬೇಕು ಎನ್ನುವ ಹೊಸ ವಾದವನ್ನು ಶುರು ಮಾಡಿದ್ದಾರೆ. → 4

ದಸರಾ ನಾಡ ಹಬ್ಬವನ್ನು ಎಲ್ಲರೂ ಆಚರಿಸುತ್ತಾರೆ. ಆದ್ದರಿಂದ ಇದನ್ನು ಸಾಹಿತಿ, ಹೋರಾಟಗಾರ್ತಿ ಬಾನು ಮುಷ್ತಾಕ್ ಉದ್ಘಾಟನೆ ಮಾಡುವುದು ಸೂಕ್ತವಾಗಿದೆ. ನಾಡ ಹಬ್ಬವನ್ನು ಇಂಥ ಧರ್ಮದವರೇ ಉದ್ಘಾಟಿಸಬೇಕೆಂದಿಲ್ಲ. ಇದು ಎಲ್ಲರಿಗೂ ಹಬ್ಬವೇ. ಬಾನು ಹೆಸರನ್ನು ವಿರೋಧಿಸುವವರು ಧರ್ಮಾಂಧರು. ಹೈದರಾಲಿ, ಟಿಪ್ಪು ಸುಲ್ತಾನ್ ಕೂಡ ದಸರಾ ಆಚರಿಸುತ್ತಿದ್ದರು. ಇದೊಂದು ಧರ್ಮಾತೀತ, ಜಾತ್ಯತೀತ ಹಬ್ಬ.

-ಸಿದ್ದರಾಮಯ್ಯ, ಮುಖ್ಯಮಂತ್ರಿ

ರಾಜ್ಯದಲ್ಲಿ ಇನ್ನೊಂದು ವಾರ ಮಳೆ: ರೆಡ್ ಅಲರ್ಟ್

ಸೆಪ್ಟೆಂಬರ್‌ನಲ್ಲೂ ವ್ಯಾಪಕ ಮಳೆ ನಿರೀಕ್ಷೆ

ದೆಹಲಿ: ಸೆಪ್ಟೆಂಬರ್‌ನಲ್ಲೂ ದೇಶದಲ್ಲಿ ಸಾಮಾನ್ಯಕ್ಕಿಂತ ಹೆಚ್ಚು ಮಳೆಯಾಗುವ ಸಾಧ್ಯತೆ ಇದೆ ಎಂದು ಭಾರತೀಯ ಹವಾಮಾನ ಇಲಾಖೆ (ಐಎಂಡಿ) ಮುನ್ಸೂಚನೆ ನೀಡಿದೆ. ಸಾಮಾನ್ಯವಾಗಿ, ಪ್ರತಿ ವರ್ಷ ಸೆಪ್ಟೆಂಬರ್‌ನಲ್ಲಿ 167.9 ಮಿ.ಮೀ ಮಳೆಯಾಗುತ್ತದೆ, ಆದರೆ ಈ ಬಾರಿ ಸಾಮಾನ್ಯಕ್ಕಿಂತ ಶೇ.109ರಷ್ಟು ಹೆಚ್ಚಿನ ಮಳೆಯಾಗುವ ಸೂಚನೆಗಳಿವೆ ಎಂದು ಹೇಳಿದೆ.

ಸೆಪ್ಟೆಂಬರ್‌ನಲ್ಲಿ ಉತ್ತರಾಖಂಡ, ದಕ್ಷಿಣ ಹರಿಯಾಣ, ದೆಹಲಿ ಮತ್ತು ಉತ್ತರ ರಾಜಸ್ಥಾನದ ಹಲವಾರು ಭಾಗಗಳಲ್ಲಿ ಭಾರೀ ಮಳೆಯಾಗುವ ಸಾಧ್ಯತೆಯಿದೆ. ದಿಢೀರ್ ಪ್ರವಾಹ ಮತ್ತು ಭೂಕುಸಿತಕ್ಕೆ ಕಾರಣವಾಗಬಹುದು, ಸಾಮಾನ್ಯ ಜನಜೀವನವನ್ನು ಅಸ್ತವ್ಯಸ್ತಗೊಳಿಸಬಹುದು. ಭಾರೀ ಮಳೆಯಿಂದಾಗಿ, ಈ ನದಿಗಳು ಉಕ್ಕಿ ಹರಿಯುವ ಜೊತೆ ಹತ್ತಿರದ ನಗರಗಳು ಮತ್ತು ಪಟ್ಟಣಗಳಲ್ಲಿ ಪ್ರವಾಹ

ಸೃಷ್ಟಿಯಾಗಲಿದೆ. ಛತ್ತೀಸ್‌ಗಢದ ಮಹಾನದಿಯ ಮೇಲ್ಭಾಗದ ಜಲಾನಯನ ಪ್ರದೇಶದಲ್ಲಿ ಭಾರಿ ಮಳೆಯಾಗುವ ಮುನ್ಸೂಚನೆ ಇದೆ ಎಂದು ಐಎಂಡಿ ಮಹಾನಿರ್ದೇಶಕ ಮೃತ್ಯುಂಜಯ್ ಮೊಹಾಪಾತ್ರ ಅವರು ದೆಹಲಿಯಲ್ಲಿ ಭಾನುವಾರ ನಡೆದ ಪತ್ರಿಕಾಗೋಷ್ಠಿಯಲ್ಲಿ ತಿಳಿಸಿದರು. ದಕ್ಷಿಣ ಭಾರತದಲ್ಲಿ ಕಳೆದ ಮೂರು ತಿಂಗಳಲ್ಲಿ ಅಂದರೆ ಆಗಸ್ಟ್‌ವರೆಗೆ 250.6 ಮಿ.ಮೀ ಮಳೆಯಾಗಿದೆ. ಇದು ಸಾಮಾನ್ಯಕ್ಕಿಂತ ಶೇಕಡಾ 31ರಷ್ಟು ಅಧಿಕ. 2001ರಿಂದ ದಕ್ಷಿಣದಲ್ಲಿ ಇದು 3ನೇ ಅತಿ ಹೆಚ್ಚು ಮಳೆಯಾಗಿದೆ.

ಧರ್ಮಸ್ಥಳ ಚಲೋ ಬಳಿಕ ಮೈಸೂರಿಗೆ ಜಾಥಾ

ಚಾಮುಂಡಿ ಚಲೋಗೆ ಬಿಜೆಪಿ ನಾಯಕರು ಸಜ್ಜು

ಬೆಂಗಳೂರು: ಧರ್ಮಸ್ಥಳ ವಿವಾದದ ಜತೆಗೆ ರಾಜ್ಯದಲ್ಲಿ ತೀವ್ರ ವಿವಾದಕ್ಕೆ ಕಾರಣವಾಗಿರುವ ದಸರಾ ಉದ್ಘಾಟನೆಗೆ ಬಾನು ಮುಸ್ತಾಕ್ ಅವರನ್ನು ಆಯ್ಕೆ ಮಾಡಿರುವುದನ್ನು ವಿರೋಧಿಸಿ ಚಾಮುಂಡಿ ಬೆಟ್ಟ ಚಲೋ ನಡೆಸಲು ಬಿಜೆಪಿ ಸಿದ್ಧತೆ ನಡೆಸಿಕೊಂಡಿದೆ.

ಸೋಮವಾರ ಧರ್ಮಸ್ಥಳ ಯಾತ್ರೆ ಮಾಡಲಿರುವ ಬಿಜೆಪಿ ನಾಯಕರು ದಸರಾ ಸಮಯದಲ್ಲಿ ಚಾಮುಂಡಿ ಚಲೋ ನಡೆಸುವ ಬಗ್ಗೆ ಚರ್ಚಿಸಿದ್ದಾರೆ. ಧರ್ಮಸ್ಥಳ ಯಾತ್ರೆಯ ಬಳಿಕ ಈ ವಿಷಯಕ್ಕೆ ಸಂಬಂಧಿಸಿದಂತೆ ಮೈಸೂರು ಜಿಲ್ಲಾ ಬಿಜೆಪಿ ನಾಯಕರು ಪ್ರಸ್ತಾವನೆಯನ್ನು ರಾಜ್ಯ ಬಿಜೆಪಿ ಘಟಕದ ಮುಂದಿಟ್ಟು, ಚಾಮುಂಡಿ ಚಲೋ ಬಗ್ಗೆ ಅಂತಿಮ ತೀರ್ಮಾನ ಕೈಗೊಳ್ಳುವ ಸಾಧ್ಯತೆಯಿದೆ. ಈಗಾಗಲೇ ಭಜರಂಗ ಸೇನೆ ಚಾಮುಂಡಿ ಚಲೋ ಹಮ್ಮಿಕೊಳ್ಳುವುದಾಗಿ ಘೋಷಿಸಿರುವುದರಿಂದ, ರಾಜ್ಯ ಬಿಜೆಪಿಯೂ ಚಾಮುಂಡಿ ಬೆಟ್ಟಕ್ಕೆ ಯಾತ್ರೆ ಹೋಗುವ ಬಗ್ಗೆ ಚರ್ಚೆ ಆರಂಭವಾಗಿದೆ ಎನ್ನಲಾಗಿದೆ.

ಕಾಂಗ್ರೆಸಿಗರಿಗೆ ಧೈರ್ಯವಿದ್ದರೆ ಮಸೀದಿ ಮುಂದೆ ನಿಂತು ಇದು ಮುಸ್ಲಿಮರದ್ದಲ್ಲ ಎಂದು ಹೇಳಲಿ. ಪದೇಪದೆ ಹಿಂದೂ ದೇವಾಲಯಗಳ ಟಾರ್ಗೆಟ್ ಏಕೆ? ಚುನಾವಣೆ ಬಂದಾಗ ವೋಟಿನ ರಾಜಕೀಯ ಮಾಡಿ. ಆದರೆ ಈಗ ಏಕೆ ವೋಟಿನ ಓಲೈಕೆ ರಾಜಕಾರಣ? ಚಾಮುಂಡಿ ಬೆಟ್ಟದ ಬಗ್ಗೆ ಕಾಂಗ್ರೆಸ್ ನಾಯಕರು ಪದೆ ಪದೇ ಮಾತನಾಡಿದರೆ ಚಾಮುಂಡೇಶ್ವರಿ ಚಲೋ ಮಾಡುತ್ತೇವೆ.

-ಆರ್. ಅಶೋಕ್, ಪ್ರತಿಪಕ್ಷ ನಾಯಕ

ನ್ಯಾಯಮೂರ್ತಿ ನಾಗರತ್ನ ಅಸಮ್ಮತಿಯ ಟಿಪ್ಪಣಿಯ ಹೊರತಾಗಿಯೂ ಸುಪ್ರೀಂಕೋರ್ಟ್‌ಗೆ ನೇಮಕ

ಚರ್ಚೆ ಹುಟ್ಟುಹಾಕಿದ ಕೊಲಿಜಿಯಂ ತೀರ್ಮಾನ

50ಕ್ಕೂ ಹೆಚ್ಚು ನ್ಯಾಯಮೂರ್ತಿಗಳ ಸೇವಾ ಹಿರಿತನವನ್ನು ಕಡೆಗಣಿಸಿ ಗುಜರಾತ್ ಮೂಲದ ನ್ಯಾಯಮೂರ್ತಿ ವಿಪುಲ್ ಪಾಂಚೋಲಿ ಅವರಿಗೆ ಸುಪ್ರೀಂಕೋರ್ಟ್‌ಗೆ ಬಡ್ತಿ ನೀಡುವ ಪ್ರಸ್ತಾಪವನ್ನು ಕೊಲಿಜಿಯಂ ಸದಸ್ಯೆ, ಕರ್ನಾಟಕ ಮೂಲದ ನ್ಯಾಯಮೂರ್ತಿ ಬಿ.ವಿ. ನಾಗರತ್ನ ವಿರೋಧಿಸಿದ್ದರು. ಅವರ ವಿರೋಧವನ್ನು ಲೆಕ್ಕಿಸದೆ ಪಾಂಚೋಲಿ ಅವರನ್ನು ನೇಮಿಸಲಾಗಿದೆ. ಭಾರತೀಯ ನ್ಯಾಯಾಂಗ ವ್ಯವಸ್ಥೆ ಪಾರದರ್ಶಕವಾಗಿಲ್ಲ, ನ್ಯಾಯಪೀಠಗಳಿಗೆ ಪ್ರಕರಣಗಳ ಹಂಚಿಕೆ ಸಮರ್ಥ ರೀತಿಯಲ್ಲಿ ನಡೆಯುವುದಿಲ್ಲ, ಹೈಕೋರ್ಟ್ ಮತ್ತು ಸುಪ್ರೀಂಕೋರ್ಟ್ ನ್ಯಾಯಮೂರ್ತಿಗಳ ನೇಮಕವೂ ಕೆಲವೊಮ್ಮೆ ಸಂಶಯಗಳನ್ನು ಮೂಡಿಸುತ್ತವೆ ಎಂಬ ಚರ್ಚೆಗಳೀಗ ಮತ್ತೊಮ್ಮೆ ಮುನ್ನೆಲೆಗೆ ಬಂದಿವೆ.

ನ್ಯಾಯಮೂರ್ತಿಗಳ ನೇಮಕಕ್ಕೆ ಶಿಫಾರಸು ಮಾಡುವ ಸುಪ್ರೀಂಕೋರ್ಟ್ ಕೊಲಿಜಿಯಂ ಕಾರ್ಯವೈಖರಿಗಳ ಬಗ್ಗೆ ಮತ್ತೊಮ್ಮೆ ಟೀಕೆಗಳು ಕೇಳಿಬರುತ್ತಿವೆ. ಇದಕ್ಕೆ ಕಾರಣ- ಪಟನಾ ಹೈಕೋರ್ಟ್ ಮುಖ್ಯ ನ್ಯಾಯಮೂರ್ತಿಯಾಗಿದ್ದ ವಿಪುಲ್ ಮನುಭಾಯ್ ಪಾಂಚೋಲಿ ಅವರನ್ನು ಸುಪ್ರೀಂಕೋರ್ಟ್ ನ್ಯಾಯಮೂರ್ತಿಯಾಗಿ ನೇಮಕ ಮಾಡುವ ಸಿಜೆಐ ಬಿ.ಆರ್. ಗವಾಯಿ ನೇತೃತ್ವದ ಸುಪ್ರೀಂಕೋರ್ಟ್ ಕೊಲಿಜಿಯಂ ನಿರ್ಧಾರ. ಆ.27ರಂದು ಸುಪ್ರೀಂಕೋರ್ಟ್ ನ್ಯಾಯಮೂರ್ತಿಗಳಾಗಿ ಬಾಂಬೆ ಹೈಕೋರ್ಟ್ ಮುಖ್ಯ ನ್ಯಾಯಮೂರ್ತಿ ಆಗಿದ್ದ ನ್ಯಾಯಮೂರ್ತಿ ಅಲೋಕ್ ಆರಾಧೆ ಜತೆಗೆ ನ್ಯಾ. ವಿಪುಲ್ ಪಾಂಚೋಲಿ ಅವರೂ ಸುಪ್ರೀಂಕೋರ್ಟ್ ನ್ಯಾಯಮೂರ್ತಿಯಾಗಿ ಪ್ರಮಾಣವಚನ ಸ್ವೀಕರಿಸಿ ಕಾರ್ಯಾರಂಭ ಮಾಡಿದ್ದಾರೆ. ಆದರೆ, ನ್ಯಾ. ವಿಪುಲ್ ಪಾಂಚೋಲಿ ನೇಮಕ ಕಾನೂನು ವಲಯದಲ್ಲಿ ವ್ಯಾಪಕ ಚರ್ಚೆಗೀಡಾಗಿದ್ದು, ಕೊಲಿಜಿಯಂ ನಡೆ ಬಗ್ಗೆ ಅಸಮಾಧಾನದ ಧ್ವನಿಗಳೆದ್ದಿವೆ.

ನ್ಯಾ. ವಿಪುಲ್ ಪಾಂಚೋಲಿ ನೇಮಕ ಮಾಡಿ ಎಂದು

ಮೈ ಲಾರ್ಡ್

ರಾಘವ ಶರ್ಮ ನಿಡ್ಲೆ
vveditoped@gmail.com

ಕೊಲಿಜಿಯಂ ಕೇಂದ್ರ ಸರಕಾರಕ್ಕೆ ಶಿಫಾರಸು ಮಾಡಿತ್ತಾದರೂ, ಐವರು ಸದಸ್ಯರ ಕೊಲಿಜಿಯಂ ಸದಸ್ಯೆಯಾಗಿದ್ದ ನ್ಯಾ.ಬಿ.ವಿ. ನಾಗರತ್ನ ಅವರು ಮಾತ್ರ ಅಸಮ್ಮತಿ ವ್ಯಕ್ತಪಡಿಸಿದ್ದರು. ದೇಶದಲ್ಲಿ ನ್ಯಾ. ಪಾಂಚೋಲಿ ಅವರಿಗಿಂತ ಹೆಚ್ಚು ಸೇವಾ ಹಿರಿತನ ಹೊಂದಿದ ಅನೇಕ ನ್ಯಾಯಮೂರ್ತಿಗಳಿರುವಾಗ, ನ್ಯಾ. ಪಾಂಚೋಲಿಯವರನ್ನೇ ಆಯ್ಕೆ ಮಾಡುವುದಕ್ಕೆ ನನ್ನ ಸಹಮತಿಯಿಲ್ಲ ಎಂದಿದ್ದ ನ್ಯಾ.ಬಿ.ವಿ. ನಾಗರತ್ನ, ತಮ್ಮ ವಿರೋಧದ ಅಭಿಪ್ರಾಯಗಳನ್ನು ಸುಪ್ರೀಂಕೋರ್ಟ್ ವೆಬ್ ಸೈಟಿನಲ್ಲೂ ಪ್ರಕಟಿಸಬೇಕು ಎಂದು Dissent Note (ಅಸಮ್ಮತಿಯ ಟಿಪ್ಪಣಿ)ನಲ್ಲಿ ದಾಖಲಿಸಿದ್ದಾರೆ. ನ್ಯಾ. ಪಾಂಚೋಲಿ ನೇಮಕಕ್ಕೆ ನ್ಯಾ. ನಾಗರತ್ನ ಒಪ್ಪಿಗೆ ಏಕಿಲ್ಲ ಎಂಬ ಬಗೆಗಿನ ಮಾಹಿತಿ ಅಧಿಕೃತವಾಗಿ ಹೊರಬರದಿದ್ದರೂ, ಟಿಪ್ಪಣಿ ಯಲ್ಲಿದ್ದ ಅಂಶಗಳನ್ನು 'ಹಿಂದೂಸ್ತಾನ್ ಟೈಮ್ಸ್' ಪತ್ರಿಕೆ ಸವಿಸ್ತಾರವಾಗಿ ವರದಿ ಮಾಡಿದೆ. ನ್ಯಾ. ಪಾಂಚೋಲಿ ಅವರನ್ನು ನೇಮಕ ಮಾಡುವುದು ನ್ಯಾಯದಾನದ ಮೇಲೆ 'ಪ್ರತಿ ಕೂಲ' ಪರಿಣಾಮ ಬೀರಲಿದೆ. ಕೊಲಿಜಿಯಂ ವ್ಯವಸ್ಥೆಯ ವಿಶ್ವಾಸಾರ್ಹತೆಗೆ ಧಕ್ಕೆ ತರಲಿದೆ ಎನ್ನುವುದು ನ್ಯಾ. ನಾಗರತ್ನ ಅವರ ಆತಂಕ.

2023ರಲ್ಲಿ ನ್ಯಾ. ಪಾಂಚೋಲಿ ಅವರನ್ನು ಗುಜರಾತ್ ಹೈಕೋರ್ಟ್‌ನಿಂದ ಪಟನಾ ಹೈಕೋರ್ಟ್‌ಗೆ ವರ್ಗಾವಣೆ ಮಾಡಿದ್ದು ಏಕೆ ಎಂಬುದನ್ನು ಗಂಭೀರವಾಗಿ ಪರಿಗಣಿಸಬೇಕು. ಏಕೆಂದರೆ ಇದು ಸಾಮಾನ್ಯ ವರ್ಗಾವಣೆಯಾಗಿರಲಿಲ್ಲ ಎಂದಿರುವ ನ್ಯಾ. ನಾಗರತ್ನ, ರಾಷ್ಟ್ರವ್ಯಾಪಿ ಇರುವ ಹೈಕೋರ್ಟ್ ನ್ಯಾಯಮೂರ್ತಿಗಳಲ್ಲಿ ನ್ಯಾ. ಪಾಂಚೋಲಿ 57ನೇ ಸ್ಥಾನದಲ್ಲಿದ್ದಾರೆ. ಅವರಿಗಿಂತ ಹೆಚ್ಚು ಸೇವಾ ಹಿರಿತನ ಮತ್ತು ಅರ್ಹ ನ್ಯಾಯಾಧೀಶರು ಬೇರೆ ಬೇರೆ ರಾಜ್ಯಗಳಲ್ಲಿರುವುದನ್ನು ಆದ್ಯತೆಗೆ ತೆಗೆದುಕೊಳ್ಳಲಾಗಿಲ್ಲ ಎಂಬ ಬೇಸರವನ್ನು ತಮ್ಮ ಅಸಮ್ಮತಿಯ ಟಿಪ್ಪಣಿಯಲ್ಲಿ ದಾಖಲು ಮಾಡಿರುವ ಬಗ್ಗೆ ಚರ್ಚೆಯಾಗಿದೆ. ಅವರ ಅಸಮ್ಮತಿಯ ಅಭಿಪ್ರಾಯಗಳು ಈಗ ಸಾರ್ವಜನಿಕ ಚರ್ಚೆಗೆ ಗ್ರಾಸವಾಗಿದ್ದು, ಈ ಅಂಶಗಳು ಆಧಾರರಹಿತ ಎಂದು ಕೊಲಿಜಿಯಂ ಅಥವಾ ಕೇಂದ್ರ ಸರಕಾರ ಇದುವರೆಗೆ ಅಲ್ಲಗಳೆದಿಲ್ಲ.

ಸುಪ್ರೀಂಕೋರ್ಟ್‌ನಲ್ಲಿ ಈಗಾಗಲೇ ಗುಜರಾತ್ ಮೂಲದ ಇಬ್ಬರು ನ್ಯಾಯ ಮೂರ್ತಿಗಳು (ನ್ಯಾ.ಜೆ.ಬಿ. ಪರ್ದಿ ವಾಲಾ ಮತ್ತು ನ್ಯಾ.ಎನ್.ವಿ. ಅಂಜಾ ರಿಯಾ) ಇರುವಾಗ ಅದೇ ರಾಜ್ಯದ ಮತ್ತೊರ್ವ ನ್ಯಾಯಮೂರ್ತಿಯನ್ನು ನೇಮಕ ಮಾಡುವ ಔಚಿತ್ಯವೇನು ಎಂದು ನ್ಯಾ. ನಾಗರತ್ನ ಅವರ ಪ್ರಶ್ನೆಗೆ ಸುಪ್ರೀಂ ಕೋರ್ಟ್‌ನ ಮಹಾಲಕ್ಷ್ಮಿ ಪಾವನಿ, ಶೋಭಾ ಗುಪ್ತಾ, ಅಪರ್ಣಾ ಭಟ್, ಕವಿತಾ ವಾಡಿಯಾ ಎಂಬ ನಾಲ್ವರು ಹಿರಿಯ ಮಹಿಳಾ ವಕೀಲರೂ ದನಿಗೂಡಿಸಿದ್ದಾರೆ.

ಭಿನ್ನಾಭಿಪ್ರಾಯವೇ ಪ್ರಜಾಪ್ರಭುತ್ವದ ಆಧಾರಸ್ತಂಭ. ಭಿನ್ನಾಭಿಪ್ರಾಯವು ಚೈತನ್ಯಶೀಲ ಪ್ರಜಾಪ್ರಭುತ್ವದ ಸಂಕೇತ. ಜನಪ್ರಿಯವಲ್ಲದ ಉದ್ದೇಶಗಳನ್ನು ಕೈಗೆತ್ತಿಕೊಳ್ಳುವವರನ್ನು ಹಿಂಸಿಸುವ ಮೂಲಕ ವಿರೋಧದ ಧ್ವನಿಗಳನ್ನು ಹತ್ತಿಕ್ಕಲು ಸಾಧ್ಯವಿಲ್ಲ ಎಂದು ಸುಪ್ರೀಂಕೋರ್ಟ್ ತನ್ನ ತೀರ್ಪೊಂದರಲ್ಲಿ ಹೇಳಿರುವುದನ್ನು ಉಲ್ಲೇಖಿಸಿರುವ ಈ ಮಹಿಳಾ ವಕೀಲರು, ನಿಮ್ಮ (ನ್ಯಾ.ನಾಗರತ್ನ) ಭಿನ್ನಾಭಿಪ್ರಾಯವನ್ನು ನಾವು ಬೆಂಬಲಿಸಿದ್ದೇವೆ. ನಿಮ್ಮ ಅಸಮ್ಮತಿಯ ಟಿಪ್ಪಣಿಯನ್ನು ಕಡೆಗಣಿಸಿದ್ದಕ್ಕಾಗಿ ನೋವಿದೆ. ಕಳೆದ ನಾಲ್ಕು ವರ್ಷಗಳಲ್ಲಿ ಒಂದೇ ಒಂದು ಮಹಿಳಾ ನ್ಯಾಯಮೂರ್ತಿಯನ್ನು ಸುಪ್ರೀಂಕೋರ್ಟ್‌ಗೆ ನೇಮಕ ಮಾಡಿಲ್ಲವೇಕೆ ಎಂದು ಕೊಲಿಜಿಯಂನ್ನು ಪ್ರಶ್ನಿಸಿದ್ದಾರೆ. → 4

ಫನ್‌ತರಂಗ
- ರಘುಪತಿ ಶೃಂಗೇರಿ -

ರಷ್ಯಾ, ಭಾರತದ ತೈಲ ವ್ಯವಹಾರ – ಟ್ರಂಪ್ ಅಸಮಾಧಾನ

ಸಮಾಚಾರ ಸಣ್ಣದಲ್ಲ

ಧಾರ್ಮಿಕ ಸಭೆ ಇಂದು

ಸುಬ್ರಹ್ಮಣ್ಯ: ಸಾರ್ವಜನಿಕ ಗಣೇಶೋತ್ಸವ ಸಮಿತಿ ಕುಕ್ಕೆ ಸುಬ್ರಹ್ಮಣ್ಯ ಇದರ ವತಿಯಿಂದ ಆಯೋಜಿಸಿರುವ 55ನೇ ವರ್ಷದ ಸಾರ್ವಜನಿಕ ಗಣೇಶೋತ್ಸವದ ಅಂಗವಾಗಿ ಸೆ.1ರಂದು ಸಾಯಂಕಾಲ 4ಕ್ಕೆ ಸಮಿತಿ ಅಧ್ಯಕ್ಷ ಯಜ್ಞೇಶ್ ಆಚಾರ್ ಇವರ ಅಧ್ಯಕ್ಷತೆಯಲ್ಲಿ ಧಾರ್ಮಿಕ ಸಭೆ ನಡೆಯಲಿದೆ. ಅಭಾ ಸಾಹಿತ್ಯ ಪರಿಷದ್‌ನ ದ.ಕ.ಜಿಲ್ಲಾಧ್ಯಕ್ಷ ಪಿ.ಬಿ.ಹರೀಶ್ ರೈ ಉಪನ್ಯಾಸ ನೀಡಲಿದ್ದಾರೆ .ಕುಕ್ಕೆ ಸುಬ್ರಹ್ಮಣ್ಯ ದೇವಳ ಸಮಿತಿ ಅಧ್ಯಕ್ಷ ಹರೀಶ್.ಎಸ್. ಇಂಜಾಡಿ ಬಹುಮಾನ ವಿತರಿಸಲಿದ್ದಾರೆ. ಸಿಇಒ ಅರವಿಂದ ಅಯ್ಯಪ್ಪ ಸುತಗುಂಡಿ ಅತಿಥಿಯಾಗಿ ಭಾಗವಹಿಸಲಿದ್ದಾರೆ.

ದೀಕ್ಷಾ ದಾಖಲೆ ಮುರಿಯಬಹುದು

ಉಡುಪಿ: ಭಾರತದ ಶಾಸ್ತ್ರೀಯ ನೃತ್ಯ ವಿಭಾಗಗಳಲ್ಲಿ ಇನ್ನೂ ಒಂದು ದಾಖಲೆಯು ನಿರ್ಮಾಣವಾಗಿದೆ. ದಾಖಲೆಗಳು ಇರುವುದೇ ಮುರಿಯಲು ಅನ್ನುವ

ಮಾತು ಮುಂದೆ ಕೂಡ ನಿಜವಾಗಬಹುದು. ಇನ್ನೂ ಹೊಸ ಪ್ರತಿಭೆಗಳು, ಹೊಸ ದಾಖಲೆಗಳು ಬರಬಹುದು. ರೆಮೋನಾ ದಾಖಲೆ ದೀಕ್ಷಾ ಮುರಿದರು, ದೀಕ್ಷಾ ದಾಖಲೆಯನ್ನು ಮುರಿಯಲು ಇನ್ನೂ ಯಾರಾದರೂ ಮುಂದೆ ಬರಬಹುದು. ಮೊನ್ನೆ ಮೊನ್ನೆ ಯಶವಂತ ಎಂ.ಜಿ. ಅವರು ಎಸ್ ಪಿ ಬಿ ಅವರ ಜಯಂತಿಯಂದು ನಿರಂತರ 24 ಘಂಟೆ ಆಯಾಸವಿಲ್ಲದೆ 276 ಹಾಡುಗಳನ್ನು ಹಾಡಿ ಗಿನ್ನೆಸ್ ದಾಖಲೆ ಮಾಡಿದ್ದರು. ಸಂಗೀತವನ್ನು ಪ್ರೀತಿ ಮಾಡದೆ ಈ ರೀತಿಯ ಸಾಹಸ ಸಾಧ್ಯವೇ ಇಲ್ಲ, ಹಾಗೆಯೇ ಯೋಗದಲ್ಲಿ 5 ವಿಶ್ವ ಮಟ್ಟದ ದಾಖಲೆಗಳನ್ನು ನಿರ್ಮಿಸಿದರು ತನುಶ್ರೀಪಿತ್ರೋಡಾ. ಈ ದಾಖಲೆಗಳ ಹಿಂದೆ ಆ ಇಬ್ಬರು ಪ್ರತಿಭಾವಂತ ಹುಡುಗಿಯರ ಅಪಾರ ದೈಹಿಕ ಪರಿಶ್ರಮ ಇದೆ. ಕಲೆಯ ಮೇಲೆ ಅಪಾರವಾದ ಪ್ರೀತಿ ಇದೆ. ಆಳವಾದ ಅಧ್ಯಯನ ಮತ್ತು ತರಬೇತಿ ಇವೆ.

ಶ್ರೀಗಜಾನನೋತ್ಸವ ಸಮಿತಿ ಗಣಪತಿ ವಿಸರ್ಜನೆ

ಚಂದ್ರಗುತ್ತಿ: ಗ್ರಾಮದ ಭೋವಿ ಕಾಲೋನಿಯಲ್ಲಿ ಶ್ರೀಗಜಾನನೋತ್ಸವ ಸಮಿತಿ ವತಿಯಿಂದ ಅಯ್ಯಪ್ಪ ಸ್ವಾಮಿ ಸನ್ನಿಧಿಯಲ್ಲಿ ಪ್ರತಿಷ್ಠಾಪಿಸಿದ್ದ ಗಣಪತಿ ಮೂರ್ತಿ ವಿಸರ್ಜನಾ ಮೆರವಣಿಗೆ ವಿಜೃಂಭಣೆಯಿಂದ ಜರುಗಿತು. ಗಣಪತಿ ವಿಸರ್ಜನಾ ಮೆರವಣಿಗೆಯಲ್ಲಿ ಹಾಡಿನ ಸದ್ದಿಗೆ ಯುವಕರು ಕುಣಿದು ಕುಪ್ಪಳಿಸಿದರು. ಮೆರವಣಿಗೆಯು ಭೋವಿ ಕಾಲೋನಿ, ಮಲ್ಲೇಕೆರೆ ರಸ್ತೆ, ಹರೀಶಿ ರಸ್ತೆ, ಮುಖ್ಯ ರಸ್ತೆಯಲ್ಲಿ ಮೆರವಣಿಗೆ ನಡೆಸಿದರು ನಂತರ ರಥ ಬೀದಿಯಲ್ಲಿ ಮಹಾ ಗಣಪತಿಗೆ ಬಂದ ಹರಕೆ ವಸ್ತುಗಳನ್ನು ಹರಾಜು ಪ್ರಕ್ರಿಯೆ ನಡೆಸಿದರು. ಬಳಿಕ ಮೆರವಣಿಗೆ ಮೂಲಕ ಮುಖ್ಯ ರಸ್ತೆ ಮಾರ್ಗವಾಗಿ ಗ್ರಾಮದ ಗಣಪತಿ ಕೆರೆಯಲ್ಲಿ ಗಣಪತಿ ಮೂರ್ತಿಯನ್ನು ವಿಸರ್ಜಿಸಲಾಯಿತು.

ವಿಶೇಷ ಶೈಕ್ಷಣಿಕ ಕಾರ್ಯಾಗಾರ

ಚಿತ್ರದುರ್ಗ: ನಗರದ ವಿದ್ಯಾರ್ಥಿ ನಿಲಯದಲ್ಲಿ ನಡೆದ ಆರ್ಯ ಈಡಿಗರ ಜಿಲ್ಲಾ ಸಂಘದಿಂದ ವಿದ್ಯಾರ್ಥಿಗಳಿಗಾಗಿ ವಿಶೇಷ ಶೈಕ್ಷಣಿಕ ಕಾರ್ಯಾಗಾರವನ್ನು ಜಿಲ್ಲಾಧ್ಯಕ್ಷರಾದ ಹೆಚ್. ಜೀವನ್ ಉದ್ಘಾಟಿಸಿ ಮಾತನಾಡಿದರು. ಮಕ್ಕಳ ವಿದ್ಯಾಭ್ಯಾಸ ನಮ್ಮ ಸಮಾಜದ ಭವಿಷ್ಯವನ್ನು ರೂಪಿಸುತ್ತದೆ. ಈ ಕಾರ್ಯಾಗಾರದಿಂದ ವಿದ್ಯಾರ್ಥಿಗಳು ಉತ್ತಮ ಸಾಧನೆ ಮಾಡಲು ಸ್ಫೂರ್ತಿ ಪಡೆಯಲಿ ಎಂದು ಹೇಳಿದರು.ವಿದ್ಯಾರ್ಥಿಗಳಲ್ಲಿ ಆತ್ಮ ವಿಶ್ವಾಸವನ್ನು ಹೆಚ್ಚಿಸಲು ಪ್ರೇರಣಾದಾಯಕ ಉಪನ್ಯಾಸಕ್ಕೆ ಶಿಕ್ಷಣ ತಜ್ಞರು ಮತ್ತು ಮಾರ್ಗದರ್ಶಕರು ಗಂಗಾಧರ್ ಅಕಾಡೆಮಿ ಡೈರೆಕ್ಟರ್, ವಿದ್ವತ್ ಎಜುಕೇಶನ್ ಫೌಂಡೇಶನ್, ದಕ್ಷಿಣ ಕನ್ನಡ ಜಿಲ್ಲೆಯಿಂದ ಆಗಮಿಸಿದ್ದಾರೆ ಎಂದರು. ಬ್ರಹ್ಮಶ್ರೀ ನಾರಾಯಣ ಗುರುಗಳ ಹೆಸರಿನಲ್ಲಿ ನಾಲ್ಕು ವರ್ಗಳಿಂದ ಪ್ರತಿಭಾ ಪುರಸ್ಕಾರ ನೀಡಲಾಗುತ್ತಿದ್ದು, ಸಮಾಜದ ಮಕ್ಕಳಿಗೆ ಶೈಕ್ಷಣಿಕವಾಗಿ ಪ್ರಗತಿ ಸಾಧಿಸಲು ಮಕ್ಕಳಿಗೆ 2 ವರ್ಷಗಳಿಂದಲೂ ಈ ರೀತಿ ಶೈಕ್ಷಣಿಕ ಕಾರ್ಯಾಗಾರವನ್ನು ಆಯೋಜಿಸುತ್ತಿದ್ದು ಎಲ್ಲಾ 26 ಒಳಪಂಗಡಗಳ ಸೇರಿ ಈಡಿಗ ಸಮಾಜ ಮಕ್ಕಳ ಭವಿಷ್ಯ ರೂಪಿಸಿಕೊಳ್ಳಲು ದಾರಿದೀಪ ಆಗುತ್ತದೆ ಎಂದು ತಮ್ಮ ಅಭಿಲಾಷೆ ವ್ಯಕ್ತ ಪಡಿಸಿದರು. ಇನ್ನು ಇದೆ ಸಂಧರ್ಭದಲ್ಲಿ ಚಿತ್ರದುರ್ಗ ಜಿಲ್ಲೆಯ ಸಮಾಜದ ಹೆಚ್ಚುವರಿ ಪೊಲೀಸ್ ವರಿಷ್ಠಾಧಿಕಾರಿಗಳಾದ ಉಮೇಶ್ ಈಶ್ವರ್ ನಾಯ್ ರವರು ಕಾರ್ಯಾಗಾರದ ರೂವಾರಿಗಳು ಗಂಗಾಧರ್ ರವರು ಸುಮಾರು ಕಾರ್ಯಕ್ರಮಗಳನ್ನು ನೀಡಿ ಮಕ್ಕಳ ಭವಿಷ್ಯ ಕಟ್ಟಿ ಕೊಡುವುದಕ್ಕೆ ಸಾಕಷ್ಟು ಪರಿಶ್ರಮ ನೀಡುತ್ತಿದ್ದು ಅವರು ನಮ್ಮ ಸಮಾಜದವರು ಎಂಬುದು ಹೆಮ್ಮೆ ಎಂದರು. ಸಮಾಜದ ಹೊಳಲ್ಕೆರೆ ಬಿಇಒ ಶ್ರೀನಿವಾಸ್ ಇಂದು ಓದುವ ಎಲ್ಲಾ ಮಕ್ಕಳಿಗೆ ಸರ್ಕಾರ ಅನೇಕ ಯೋಜನೆಗಳನ್ನು ತಂದಿದೆ, ನಾನು ಓದುವ ಸಂಧರ್ಭದಲ್ಲಿ ತುಂಬ ಕಷ್ಟದ ಪರಿಸ್ಥಿತಿ ಇತ್ತು, ಆದರೆ ಈಗ ಸಂಪೂರ್ಣ ಬದಲಾಗಿದೆ ನೀವು ಕಲಿಯುತ್ತೀರ ಎಂದರೆ ನಾವು ಕಲಿಸುತ್ತೇವೆ ಎಂದರು.

VISHWAVANI TV SPECIAL
ಯುಟ್ಯೂಬ್ ಚಾನೆಲ್ ಸಬ್‌ಸ್ಕ್ರೈಬ್ ಆಗಿ

{ಸಂತೋಷ್ ಲಾಡ್ } ಕಾರ್ಮಿಕ ಸಚಿವ

ಎಸ್‌ಐಟಿ ರಚನೆ ಆದಾಗಲೇ ವಿದೇಶಿ ಫಂಡಿಂಗ್ ಬಗ್ಗೆ ಹೇಳಬೇಕಿತ್ತು. ಪಾರ್ಲಿಮೆಂಟ್ ಉದ್ಘಾಟನೆಗೆ ದ್ರೌಪದಿ ಮುರ್ಮು ಅವರನ್ನು ಯಾಕೆ ಕರೆಯಲಿಲ್ಲ. ಮೊದಲು ಇದಕ್ಕೆ ಬಿಜೆಪಿ ನಾಯಕರು ಉತ್ತರ ಕೊಡಲಿ. ಮುರ್ಮು ಒಬ್ಬ ವಿಧವೆ ಅಥವಾ ಎಸ್ಟಿ ಸಮುದಾಯ ಅನ್ನೋ ಕಾರಣಕ್ಕೆ ಕರೀಲಿಲ್ವಾ. ಹೆಣ್ಣು ಮಕ್ಕಳನ್ನು ಗೌರವದಿಂದ ಕಾಣದೆ ಇರೋದೇ ಬಿಜೆಪಿ ಐಡಿಯಾಲಜಿ.

'ಧರ್ಮದೆಡೆಗೆ ನಮ್ಮ ನಡಿಗೆ' ಬೃಹತ್ ಸಮಾವೇಶ। ಸಂಸದ ಕ್ಯಾಪ್ಟನ್ ಬ್ರಿಜೇಶ್ ಚೌಟ

'ಧರ್ಮಸ್ಥಳ ಚಲೋ' ಇಂದು

ಧರ್ಮಸ್ಥಳ: 'ಧರ್ಮಸ್ಥಳ ಚಲೋ' 'ಧರ್ಮದೆಡೆಗೆ ನಮ್ಮ ನಡಿಗೆ' ಎಂಬ ಧ್ಯೇಯವಾಕ್ಯದೊಂದಿಗೆ ಇಂದು ಸೋಮವಾರ ಅಪರಾಹ್ನ ಎರಡು ಗಂಟೆಯಿಂದ ಬಿ.ಜೆ.ಪಿ. ನೇತೃತ್ವದಲ್ಲಿ ಬೃಹತ್ ಸಮಾವೇಶ ಆಯೋಜಿಸಲಾಗಿದೆ ಎಂದು ಬಿ.ಜೆ.ಪಿ. ರಾಜ್ಯಕಾರ್ಯದರ್ಶಿ ಹಾಗೂ ಸಂಸದ ಕ್ಯಾಪ್ಟನ್ ಬ್ರಿಜೇಶ್ ಚೌಟ ಹೇಳಿದರು.

ಅವರು ಭಾನುವಾರ ಧರ್ಮಸ್ಥಳದಲ್ಲಿ ಶ್ರೀಸನ್ನಿಧಿ ಅತಿಥಿಗೃಹದಲ್ಲಿ ಸುದ್ದಿಗೋಷ್ಠಿಯಲ್ಲಿ ಮಾಹಿತಿ ನೀಡಿದರು.

ಕೋಟ್ಯಾಂತರ ಭಕ್ತಾದಿಗಳ ಭಾವನೆಗಳಿಗೆ ಧಕ್ಕೆಯಾಗುವಂತೆ ಷಡ್ಯಂತ್ರ ರೂಪಿಸಿ ಮಾಡುವ ಅಪಪ್ರಚಾರ ಹಾಗೂ ಸುಳ್ಳು ವದಂತಿಯನ್ನು ಬಿ.ಜೆ.ಪಿ. ಸಹಿಸುವುದಿಲ್ಲ. ಈಗಾಗಲೇ ಎಸ್.ಐ.ಟಿ.ಯಲ್ಲಿರುವ ಪ್ರಕರಣವನ್ನು ಎನ್.ಐ.ಎ.ಗೆ ನೀಡುವ ಮೂಲಕ ಇದರ ಹಿಂದಿರುವ ದುಷ್ಟಶಕ್ತಿಗಳನ್ನು ಬಯಲಿಗೆಳೆಯಬೇಕೆಂಬುದು ಸಮಾವೇಶದ ಉದ್ದೇಶವಾಗಿದೆ.

ಪಿ.ಎಫ್.ಐ. ನೇರವಾಗಿ ರಾಷ್ಟ್ರೀಯ ವಿರೋಧಿ ಚಟುವಟಿಕೆಯಲ್ಲಿ ತೊಡಗಿತ್ತು. ಎಸ್.ಡಿ.ಪಿ.ಐ. ಅದರ ಮುಖವಾಣಿಯಾಗಿದೆ. ಅವುಗಳು ಹಿಂದೂ ವಿರೋಧಿ ಚಟುವಟಿಕೆಗಳಲ್ಲಿ ತೊಡಗಿಕೊಂಡಿರುವುದಕ್ಕೆ ಸಾಕಷ್ಟು ಉದಾಹರಣೆಗಳಿವೆ. ಅವುಗಳನ್ನು ಕಾಂಗ್ರೆಸ್ ಸರ್ಕಾರ ಬೆಂಬಲಿಸುತ್ತಿದೆ. ಆದುದರಿಂದ ಪ್ರಕರಣವನ್ನು ಎನ್.ಐ.ಎ. ತನಿಖೆಗೆ ನೀಡಬೇಕು ಎಂದು ಅವರು ಒತ್ತಾಯಿಸಿದರು.

ಧರ್ಮಸ್ಥಳದಲ್ಲಿ ನಡೆದ ಸುದ್ದಿಗೋಷ್ಠಿಯಲ್ಲಿ ಸಂಸದ ಕ್ಯಾಪ್ಟನ್ ಬ್ರಿಜೇಶ್ ಚೌಟ ಮಾಹಿತಿ ನೀಡಿದರು.

ಪ್ರಕರಣದ ಬಗ್ಗೆ ಹೊರರಾಜ್ಯಗಳ ಜನರ ಆಸಕ್ತಿ ಹಾಗೂ ಬೇರೆ ಕಡೆಗಳಿಂದ ಹಣವರ್ಗಾವಣೆ ಆಗಿರುವ ಶಂಕೆ ಇದೆ. ತನಿಖೆ ನಡೆಯುತ್ತಿರುವ ಆಯಾಮ ಮತ್ತು ಅಧಿಕಾರಿಗಳ ನಡವಳಿಕೆ ಕಂಡಾಗ ಇದಕ್ಕೆ ಸರ್ಕಾರದ ಮಾರ್ಗದರ್ಶನ ಇದೆ ಎಂಬ ಶಂಕೆ ಮೂಡಿ ಬರುತ್ತದೆ.

ಇದಕ್ಕೆ ಜನಾಂದೋಲನದ ಮೂಲಕ ಸ್ಪಷ್ಟ ಉತ್ತರ ನೀಡುತ್ತೇವೆ ಎಂದು ಅವರು ಹೇಳಿದರು.

ಬಿ.ಜೆ.ಪಿಯ ರಾಜ್ಯ ಕಾರ್ಯದರ್ಶಿ ತಮ್ಮೇಶ್ ಗೌಡ, ಮಾಜಿ ಸಚಿವ ರೇಣುಕಾಚಾರ್ಯ ಮಾತನಾಡಿದರು.

ಸಮಾವೇಶದಲ್ಲಿ ಒಂದು ಲಕ್ಷಕ್ಕೂ ಅಧಿಕ ಮಂದಿ ಭಾಗವಹಿಸುವ ನಿರೀಕ್ಷೆ ಇದೆ. ಬಿ.ಜೆ.ಪಿಯ ದ.ಕ. ಜಿಲ್ಲಾಧ್ಯಕ್ಷ ಸತೀಶ್ ಕುಂಪಲ, ರಾಜ್ಯ ಕಾರ್ಯದರ್ಶಿ ಶರಣು ತಳ್ಳಿಕೇರಿ, ಮತ್ತು ಬೆಳ್ತಂಗಡಿ ಮಂಡಲ ಅಧ್ಯಕ್ಷ ಶ್ರೀನಿವಾಸ ರಾವ್ ಧರ್ಮಸ್ಥಳ ಉಪಸ್ಥಿತರಿದ್ದರು.

ಯಾರ‍್ಯಾರು ಗಣ್ಯರು ಭಾಗಿ

ಇಂದಿನ ಸಮಾವೇಶದಲ್ಲಿ ಕೇಂದ್ರ ಸಚಿವ ಪ್ರಹ್ಲಾದ ಜೋಶಿ, ಶೋಭಾಕರಂದ್ಲಾಜೆ, ಕರ್ನಾಟಕದ ಉಸ್ತುವಾರಿ ಸುಧಾಕರ್ ರೆಡ್ಡಿ ಸೇರಿದಂತೆ ಹಲವು ನೇತಾರರು ಭಾಗವಹಿಸುವರು.

ಭಕ್ತಿ, ಶ್ರಮ ಇದ್ದರೆ ದೀಕ್ಷಾಳಂತೆ ಸಾಧನೆ ಸಾಧ್ಯ: ಡಿಸಿಎಂ ಡಿಕೆಶಿ

ಉಡುಪಿ: ಭಗವಂತನಲ್ಲಿ ಭಕ್ತಿ ಹಾಗೂ ಮಾಡುವ ಕೆಲಸದಲ್ಲಿ ಶ್ರಮ ಇದ್ದಲ್ಲಿ ಫಲ ಇರುತ್ತದೆ. ಇದನ್ನೇ ದೀಕ್ಷಾ ಭರತನಾಟ್ಯದಲ್ಲಿ ವಿಶ್ವದಾಖಲೆ ನಿರ್ಮಿಸಿ ತೋರಿಸಿ ಕೊಟ್ಟಿದ್ದಾಳೆ ಎಂದು ಡಿಸಿಎಂ ಡಿ.ಕೆ.ಶಿವಕುಮಾರ್ ಹೇಳಿದರು.

ಮಣಿಪಾಲ ರತ್ನ ಸಂಜೀವ ಕಲಾ ಮಂಡಲದ ನೇತೃತ್ವದಲ್ಲಿ ಬ್ರಹ್ಮಾವರ ಆರೂರು ಗ್ರಾಮದ ವಿದುಷಿ ದೀಕ್ಷಾ ಉಡುಪಿ ಅಜ್ಜರಕಾಡು ಡಾ.ಜಿ.ಶಂಕರ್ ಮಹಿಳಾ ಪದವಿ ಕಾಲೇಜಿನಲ್ಲಿ ಆ.21ರಂದು ಮಧ್ಯಾಹ್ನ 3.30 ಗಂಟೆಗೆ ಆರಂಭಿಸಿದ ಭರತ ನಾಟ್ಯವನ್ನು ಆ.30ರ ಮಧ್ಯಾಹ್ನ 3.30ಕ್ಕೆ ಪೂರ್ಣಗೊಳಿಸಿದ ಬಳಿಕ ನಡೆದ ಸಮಾರಂಭದಲ್ಲಿ ಮಾತನಾಡಿದರು. ಅವರ ಶ್ರಮದಿಂದ ಈ ದೊಡ್ಡ ಸಾಧನೆ ಸಾಧ್ಯವಾಗಿದೆ. ಹುಟ್ಟು ಅಕಸ್ಮಿಕ, ಸಾವು ನಿಶ್ಚಿತ ಇದರ ಮಧ್ಯೆ ನಾವು ಮಾಡಿರುವ ಸಾಧನೆ ಶಾಶ್ವತ. ದೀಕ್ಷಾ ಮುಂದೆ ಇನ್ನಷ್ಟು ಸಾಧನೆ ಮಾಡಿ ದೇಶಕ್ಕೆ ಕೀರ್ತಿ ತರಲಿ ಎಂದು ಹಾರೈಸಿದರು.

ಅಜ್ಜರಕಾಡು ಕ್ರೀಡಾಂಗಣದಲ್ಲಿ ನಡೆದ ವಿಶ್ವದಾಖಲೆ ಬರೆದ ದೀಕ್ಷಾ ಅವರಿಗೆ ಗೋಲ್ಡನ್ ಬುಕ್ ಆಫ್ ವರ್ಲ್ಡ್ ರೆಕಾರ್ಡ್ ಏಷ್ಯಾ ಮುಖ್ಯಸ್ಥ ಮನೀಶ್ ಬಿಷ್ಣೋಯ್ ಪ್ರಮಾಣ ಪತ್ರವನ್ನು ಹಸ್ತಾಂತರಿಸಿದರು. ಕಳೆದ 9 ದಿನಗಳಿಂದ ಒಟ್ಟು 216 ಗಂಟೆಗಳ ಕಾಲ ನಿರಂತರ ಭರತನಾಟ್ಯ ಪ್ರದರ್ಶಿಸುವ ಮೂಲಕ ವಿದುಷಿ ದೀಕ್ಷಾ ವಿ. ವಿಶ್ವದಾಖಲೆಯನ್ನು ಬರೆದಿದ್ದಾರೆ. ಈ ಹಿಂದೆ ಮಂಗಳೂರಿನ ರೆಮೋನಾ ಎವೆಟ್ಟೆ ಪೆರೇರಾ 170 ಗಂಟೆಗಳ ಕಾಲ ನಿರಂತರ ಭರತನಾಟ್ಯ ಪ್ರದರ್ಶಿಸುವ ಮೂಲಕ ರೆಕಾರ್ಡ್ ದಾಖಲಿಸಿದ್ದರು. ಇದೀಗ ದೀಕ್ಷಾ ಈ ದಾಖಲೆಯನ್ನು ಮುರಿದು ಸಾಧನೆ ಮಾಡಿದ್ದಾರೆ.

ಈ ವೇಳೆ ಶಾಸಕರಾದ ಗುರ್ಮೆ ಸುರೇಶ್ ಶೆಟ್ಟಿ, ಯಶ್‌ಪಾಲ್ ಸುವರ್ಣ, ಪ್ರಸಾದ್ ರಾಜ್ ಕಾಂಚನ್, ಜಯಪ್ರಕಾಶ್ ಹೆಗ್ಡೆ ಮುನಿಯಾಲು ಉದಯ ಕುಮಾರ್ ಶೆಟ್ಟಿ, ಮಾಜಿ ಶಾಸಕ ಕೆ.ರಘುಪತಿ ಭಟ್, ವಿನಯ ಕುಮಾರ್ ಸೊರಕೆ, ಉದ್ಯಮಿ ಜಿ.ಶಂಕರ್, ಶಾಮಿಲಿ ಶಂಕರ್, ಬಿ.ಎನ್.ಶಂಕರ ಪೂಜಾರಿ, ಡಾ.ರೋಶನ್ ಕುಮಾರ್ ಶೆಟ್ಟಿ, ವಿದುಷಿ ಉಷಾ ಹೆಬ್ಬಾರ್, ಪ್ರೊ.ಸೋಜನ್, ವಿದುಷಿ ದೀಕ್ಷಾ ಅವರ ತಂದೆ ವಿಠಲ್, ತಾಯಿ ಶುಭಾ, ಪತಿ ರಾಹುಲ್, ಗುರು ಶ್ರೀಧರ ಬನ್ನಂಜೆ ವೇದಿಕೆಯಲ್ಲಿದ್ದರು.

ಮಂಗಳೂರು ಸಂಘ ನಿಕೇತನ ಗಣೇಶನ ಅದ್ದೂರಿ ವಿಸರ್ಜನಾ ಮೆರವಣಿಗೆ ನಡೆಯಿತು.

ಜೈನ ಸಮಾಜದ ಬೃಹತ್ ವಾಹನ ಜಾಥಾ। ಧರ್ಮಸ್ಥಳದ ಧರ್ಮಾಧಿಕಾರಿ ಡಿ. ವೀರೇಂದ್ರ ಹೆಗ್ಗಡೆ

ಎಸ್‌ಐಟಿ ತನಿಖೆಯಿಂದ ಸತ್ಯದ ಸಾಕ್ಷಾತ್ಕಾರ ಪ್ರಕಟ

ಉಜಿರೆ: ಸತ್ಯದ ಸತ್ವ ಪರೀಕ್ಷೆಯ ಕಾಲ ಇದಾಗಿದ್ದು ಎಸ್.ಐ.ಟಿ. ತನಿಖೆಯಿಂದ ಅನೇಕ ಸತ್ಯಾಂಶಗಳು ನಮಗೆ ನ್ಯಾಯಯುತವಾಗಿ ಪೂರಕವಾಗಿ ಪ್ರಕಟವಾಗುತ್ತಿದ್ದು, ಸತ್ಯದ ಸಾಕ್ಷಾತ್ಕಾರವಾಗುತ್ತಿರುವುದು ಸಂತಸದಾಯಕವಾಗಿದೆ ಎಂದು ಧರ್ಮಸ್ಥಳದ ಧರ್ಮಾಧಿಕಾರಿ ಡಿ. ವೀರೇಂದ್ರ ಹೆಗ್ಗಡೆಯವರು ಹೇಳಿದರು.

ಧರ್ಮಸ್ಥಳದಲ್ಲಿ ಅಮೃತವರ್ಷಿಣಿ ಸಭಾಭವನದಲ್ಲಿ ಅವಿಭಜಿತ ಉಡುಪಿ ಮತ್ತು ದಕ್ಷಿಣಕನ್ನಡ ಜಿಲ್ಲೆಯಿಂದ ಬೆಳ್ತಂಗಡಿ ತಾಲ್ಲೂಕು ಜೈನಸಮಾಜ ಬಾಂಧವರ ಆಶ್ರಯದಲ್ಲಿ ಬೆಳ್ತಂಗಡಿ ಜೈನಪೇಟೆಯಲ್ಲಿರುವ ಬಸದಿಯಿಂದ ಧರ್ಮಸ್ಥಳಕ್ಕೆ ಬೃಹತ್ ವಾಹನಜಾಥಾದಲ್ಲಿ ಬಂದ ಸಮಾಜಬಾಂಧವರಿಗೆ ಶುಭ ಹಾರೈಸಿ ಮಾತನಾಡಿದರು.

ಧರ್ಮಸ್ಥಳದಲ್ಲಿ ಹುಟ್ಟಿದ ತಾವು ಮತ್ತು ಕುಟುಂಬಸ್ಥರೆಲ್ಲರೂ ಅದೃಷ್ಟಶಾಲಿಗಳು ಹಾಗೂ ಭಾಗ್ಯವಂತರು. ಭಗವಾನ್ ಚಂದ್ರನಾಥ ಸ್ವಾಮಿ, ಶ್ರೀ ಮಂಜುನಾಥ ಸ್ವಾಮಿ, ಅಣ್ಣಪ್ಪಸ್ವಾಮಿ ಹಾಗೂ ಧರ್ಮದೇವತೆಗಳ ಸೇವೆ ಮಾಡುವ ಸುವರ್ಣಾವಕಾಶ ತಮಗೆ ದೊರೆತಿರುವುದು ಬದುಕಿನ ಸೌಭಾಗ್ಯವಾಗಿದೆ. ಜಡಿಮಳೆಯನ್ನೂ ಲೆಕ್ಕಿಸದೆ ಪ್ರೀತಿ-ವಿಶ್ವಾಸ ಹಾಗೂ ಅತೀವ ಅಭಿಮಾನದಿಂದ ಧರ್ಮಸ್ಥಳಕ್ಕೆ ಬಂದು ಎಲ್ಲರೂ ಗೌರವ ಅರ್ಪಿಸಿರುವುದಕ್ಕೆ ಸಂತಸ ವ್ಯಕ್ತಪಡಿಸಿ ಸರ್ವರಿಗೂ ದೇವರು ಸಕಲ ಸ್ಮಂಗಲವನ್ನುಂಟುಮಾಡಲಿ ಎಂದು ಹಾರೈಸಿದರು. ಪ್ರೀತಿ-ವಿಶ್ವಾಸದ ದ್ಯೋತಕವಾದ ಘೋಷಣೆಗಳು ತಮಗೆ ಅತೀವ ಇಷ್ಟವಾಯಿತು ಎಂದು ಹೆಗ್ಗಡೆಯವರು ಶ್ಲಾಘಿಸಿದರು.

ಬೃಹತ್ ವಾಹನ ಜಾಥಾ:

ಬೆಳ್ತಂಗಡಿ ಜೈನಪೇಟೆಯಲ್ಲಿರುವ ರತ್ನತ್ರಯ ತೀರ್ಥಕ್ಷೇತ್ರದ ಮೂರು ಬಸದಿಗಳಲ್ಲಿ ವಿಶೇಷ ಪೂಜೆ ಸಲ್ಲಿಸಿ ತಂದ ಪ್ರಸಾದವನ್ನು ಹೆಗ್ಗಡೆಯವರು ಮತ್ತು ಕುಟುಂಬಸ್ಥರಿಗೆ ಬಸದಿಯ ಪ್ರಧಾನ ಅರ್ಚಕ ಕೆ. ಜಯರಾಜ ಇಂದ್ರ ಮತ್ತು ಬಳಗದವರು ನೀಡಿದರು.

ಧರ್ಮಸ್ಥಳಕ್ಕೆ ಬಂದ ವಾಹನ ಜಾಥಾ

ಸುಮಾರು ಆರುನೂರಕ್ಕೂ ಮಿಕ್ಕಿ ವಾಹನಗಳಲ್ಲಿ ಬಂದ ಮೂರು ಸಾವಿರಕ್ಕೂ ಮಿಕ್ಕಿದ ಅಭಿಮಾನಿಗಳು ಮುಖ್ಯ ಪ್ರವೇಶದ್ವಾರದ ಬಳಿಕ ಹೆಗ್ಗಡೆಯವರ ಪರವಾಗಿ ಘೋಷಣೆಗಳನ್ನು ಹಾಕಿ ದೇವಸ್ಥಾನದ ಎದುರಿನಿಂದ ಅಮೃತವರ್ಷಿಣಿ ಸಭಾಭವನಕ್ಕೆ ನಡೆದುಕೊಂಡು ಹೋದರು.

'ಖಾವಂದರೊಂದಿಗೆ ನಾವಿದ್ದೇವೆ' ''ನಮ್ಮ ಖಾವಂದರು ನಮಗೆ ಹೆಮ್ಮೆ,' 'ನಮ್ಮ ಖಾವಂದರು ನಮಗೆ ಆಸ್ತಿ' ಘೋಷಣೆಗಳನ್ನು ಶ್ರದ್ಧಾ-ಭಕ್ತಿಯಿಂದ ಮಾಡಿದರು. ನಂತರ ಎಲ್ಲರೂ ಭಗವಾನ್ ಚಂದ್ರನಾಥ ಸ್ವಾಮಿ ಬಸದಿಗೆ ಹೋಗಿ ದೇವರ ದರ್ಶನ ಮಾಡಿ, ಅಲ್ಲಿ ಕೂಡಾ ವಿಶ್ವಶಾಂತಿಗಾಗಿ ಪಂಚನಮಸ್ಕಾರ ಮಂತ್ರವನ್ನು ಒಂಬತ್ತು ಬಾರಿ ಸಾಮೂಹಿಕ ಪಠಣ ಮಾಡಿದರು.

ಹೇಮಾವತಿ ವೀ. ಹೆಗ್ಗಡೆ, ಡಿ. ಸುರೇಂದ್ರ ಕುಮಾರ್, ಅನಿತಾ ಸುರೇಂದ್ರ ಕುಮಾರ್, ಡಿ. ಹರ್ಷೇಂದ್ರ ಕುಮಾರ್, ಸುಪ್ರಿಯಾ ಹರ್ಷೇಂದ್ರ ಕುಮಾರ್, ಡಾ. ನೀತಾ ರಾಜೇಂದ್ರ ಕುಮಾರ್, ಅಮಿತ್, ಶ್ರದ್ಧಾ ಅಮಿತ್ ಮತ್ತು ಡಿ. ಶ್ರೇಯಸ್ ಕುಮಾರ್ ಉಪಸ್ಥಿತರಿದ್ದರು.

ಧರ್ಮಸ್ಥಳ ರಕ್ಷಣೆಗೆ ಸಮಾವೇಶ ಅಗತ್ಯವಿಲ್ಲ

ಮಂಗಳೂರು: ಶ್ರೀಕ್ಷೇತ್ರ ಧರ್ಮಸ್ಥಳದ ರಕ್ಷಣೆಗೆ ದೊಡ್ಡ ಸಮಾವೇಶ ಅನಗತ್ಯ. ಶ್ರೀಮಂಜುನಾಥ ಸ್ವಾಮಿಗೆ ಇಂತಹ ಸಮಾವೇಶ ಬೇಕಾಗಿಲ್ಲ. ಶ್ರೀಕ್ಷೇತ್ರದ ರಕ್ಷಣೆಗೆ ಕರ್ನಾಟಕ ಸರಕಾರ ಇದೆ, ನಾವು ಇದ್ದೇವೆ ಎಂದು ದ.ಕ. ಜಿಲ್ಲಾ ಉಸ್ತುವಾರಿ ಸಚಿವ ದಿನೇಶ್ ಗುಂಡೂ ರಾವ್ ಅಭಿಪ್ರಾಯಪಟ್ಟಿದ್ದಾರೆ.

ಮಂಗಳೂರಿನಲ್ಲಿ ರವಿವಾರ ಸುದ್ದಿಗಾರರೊಂದಿಗೆ ಮಾತನಾಡಿದ ಅವರು, ಬಿಜೆಪಿಯವರು ಸೆ.1ರಂದು ಆಯೋಜಿಸಿರುವ ಧರ್ಮಸ್ಥಳ ಚಲೋ ಸ್ವಾರ್ಥ ರಾಜಕೀಯ ಲಾಭಕ್ಕಾಗಿ ಮಾಡುತ್ತಿರುವ ಹರಸಾಹಸ ಎಂದರು.

ಬಿಜೆಪಿಯವರಿಗೆ ರಾಜಕೀಯವಾಗಿ ಲಾಭ ಮಾಡಿಕೊಳ್ಳಲು ಏನಾದರೂ ವಿವಾದ ಬೇಕು. ಆ ಕಾರಣಕ್ಕಾಗಿ ಧರ್ಮಸ್ಥಳ ವಿಚಾರವನ್ನು ಕೈಗೆತ್ತಿಕೊಂಡು ರಾಜಕೀಯ ಮಾಡುತ್ತಿದೆ . ಇದರಲ್ಲಿ ರಾಜ್ಯದ ಹಿತವೂ ಇಲ್ಲ, ಜನತೆಯ ಹಿತವೂ ಇಲ್ಲ. ಬಿಜೆಪಿಗೆ ಜನರ ಬಗ್ಗೆ ಕಾಳಜಿ ಇದ್ದರೆ ಕೇಂದ್ರಕ್ಕೆ ಒತ್ತಡ ಹಾಕಿ ಕರ್ನಾಟಕಕ್ಕೆ ಬರಬೇಕಾದ ಅನುದಾನ ತರಿಸಿಕೊಡುವ ಪ್ರಯತ್ನ ಮಾಡಲಿ, ಸ್ವಾರ್ಥ ರಾಜಕಾರಣವನ್ನು ರಾಜ್ಯದ ಜನತೆಯ ಪರವಾಗಿ ಹೋರಾಡಲಿ ಎಂದರು.

ಬಿಜೆಪಿ ಕೇವಲ ಧಾರ್ಮಿಕ ವಿಚಾರಗಳನ್ನೇ ಮುಂದಿಟ್ಟುಕೊಂಡು ರಾಜಕೀಯ ಮಾಡುತ್ತಿದೆ. ಅದರ ಉದ್ದೇಶ ಏನು ಎಂದು ಎಲ್ಲರಿಗೂ ಗೊತ್ತಾಗಿದೆ ಎಂದು ನುಡಿದರು.

ವಿಶೇಷ ತನಿಖಾ ತಂಡ ಧರ್ಮಸ್ಥಳ ವಿಚಾರದಲ್ಲಿ ತನಿಖೆಗೆ ಸಮರ್ಥವಾಗಿದೆ. ಅದರ ಪಾಡಿಗೆ ತನಿಖೆಯನ್ನು ಮುಂದುವರಿಸಿ ನಿಜಾಂಶವನ್ನು ಹೊರ ತರಲಿದೆ. ಎಸ್‌ಐಟಿ ತನಿಖೆ ನಡೆಸುತ್ತಿರುವಾಗ ಬಿಜೆಪಿಯವರು ಈ ವಿಚಾರದಲ್ಲಿ ರಾಜಕೀಯ ಮಾಡಲು ಹೊರಟರೆ ಹೇಗೆ ಎಂದು ದಿನೇಶ್ ಗುಂಡೂರಾವ್ ಪ್ರಶ್ನಿಸಿದರು.

ಬಿಜೆಪಿಯವರಿಗೆ ರಾಜಕೀಯ ಲಾಭ ಮಾಡಿಕೊಳ್ಳಲು ಈಗ ಯಾವ ವಿಷಯವೇ ಇಲ್ಲದೆ ಇರುವುದರಿಂದ ರಾಜ್ಯ ಸರಕಾರದ ಮೇಲೆ ಕೆಟ್ಟ ಹೆಸರು ತರಬೇಕು ಎಂಬ ಏಕೈಕ ಉದ್ದೇಶದಿಂದ ಇದನ್ನೆಲ್ಲ ಮಾಡುತ್ತಿದ್ದಾರೆ ಎಂದು ಆಪಾದಿಸಿದರು.

ಸಮಾವೇಶ ಮಾಡಲಿ ನಮ್ಮ ಆಕ್ಷೇಪ ಇಲ್ಲ

ಬಿಜೆಪಿ ಧರ್ಮಸ್ಥಳದಲ್ಲಿ ಸಮಾವೇಶ ಮಾಡುವುದಿದ್ದರೆ ಮಾಡಲಿ, ಇದು ಪ್ರಜಾಪ್ರಭುತ್ವ ರಾಷ್ಟ್ರ. ಅಭಿಪ್ರಾಯ ತಿಳಿಸಲು ಎಲ್ಲರಿಗೆ ಹಕ್ಕಿದೆ. ಆದರೆ ಬಿಜೆಪಿಯ ಉದ್ದೇಶ ಮಾತ್ರ ಸರಿ ಇಲ್ಲ. ತಲ್ಲಣ ಮಾಡುವುದಕ್ಕೆ ಇರುವ ಪಕ್ಷ ಬಿಜೆಪಿ ಆಗಿದೆ. ಬಿಜೆಪಿಗೆ ರಾಜ್ಯದ ಜನರ ಹಿತ ಬೇಕಾಗಿಲ್ಲ ಎಂದು ದಿನೇಶ್ ಗುಂಡೂರಾವ್ ಕುಟುಕಿದರು.

ಸೌಜನ್ಯ ಪ್ರಕರಣದಲ್ಲಿ ಯಾಕೆ ನ್ಯಾಯ ಒದಗಿಸಿಲ್ಲ, ಧರ್ಮಸ್ಥಳ ಪ್ರಕರಣವನ್ನು ಎನ್‌ಐಎಗೆ ವಹಿಸಬೇಕೆಂಬ ಬಿಜೆಪಿ ಒತ್ತಾಯಕ್ಕೆ ಪ್ರತಿಕ್ರಿಯೆ ನೀಡಿದ ಗುಂಡೂರಾವ್ ಅವರು ಎಸ್‌ಐಟಿ ತಂಡವು ಯಾವ ಹಸ್ತಕ್ಷೇಪ ಇಲ್ಲದೆ ತನಿಖೆ ನಡೆಸುತ್ತಿದೆ. ಈ ತಂಡ ನಿಜಾಂಶವನ್ನು ಹೊರತರಲಿದೆ ಎಂಬ ವಿಶ್ವಾಸ ನಮಗೆ ಇದೆ. ತನಿಖೆಗೆ ಎನ್‌ಐಎ ಬೇಕಾಗಿಲ್ಲ. ಬಿಜೆಪಿಯ ಬೆಂಬಲವೂ ಬೇಕಾಗಿಲ್ಲ. ನಮಗೆ ಪೊಲೀಸ್ ಇಲಾಖೆ ಮೇಲೆ ವಿಶ್ವಾಸವಿದೆ ಎಂದರು.

ಧರ್ಮಸ್ಥಳದಲ್ಲಿ ಸೌಜನ್ಯ ಅತ್ಯಾಚಾರ– ಕೊಲೆ ಪ್ರಕರಣ ನಡೆದಾಗ ಬಿಜೆಪಿ ಸರಕಾರವೇ ಇತ್ತು. ಅವರು ಏನು ಮಾಡಿದರು? ಆಗ ಮೌನವಾಗಿದ್ದ ಅವರು ಈಗ ಅನಗತ್ಯವಾಗಿ ಆಧಾರ ರಹಿತವಾಗಿ ಬಾಯಿಗೆ ಬಂದಂತೆ ಮಾತನಾಡುತ್ತಿದ್ದಾರೆ ಎಂದು ಹೇಳಿದರು.

ಧರ್ಮಸ್ಥಳ ವಿರುದ್ಧ ಷಡ್ಯಂತರ, ಫಾರಿನ್ ಫಂಡಿಂಗ್ ಇದೆ ಎಂಬ ಆರೋಪವನ್ನು ನಿರಾಕರಿಸಿದರು. ಧರ್ಮಸ್ಥಳ ಪ್ರಕರಣವನ್ನು ಎನ್‌ಐಎಗೆ ಕೊಡೋದೆ ಇಲ್ಲ ಅಂತ ನಾನು ಹೇಳ್ತಿಲ್ಲ. ಆದರೆ ಅಂತಹ ನಿಖರ ಮಾಹಿತಿ ದೊರೆತರೆ ಸರಕಾರ ಯೋಚಿಸಲಿದೆ. ಕೊಡಬೇಕಾದರೆ ನಿಜವಾದಂತಹ ಮಾಹಿತಿಗಳು , ಸರಿಯಾದ ಸಾಕ್ಷ್ಯಾಧಾರಗಳು ಸಿಗಲಿ ಎಂದು ತಿಳಿಸಿದರು.

ಗಣೇಶೋತ್ಸವಕ್ಕೆ ಧ್ವನಿವರ್ಧಕ ಬಳಕೆ ನಿರ್ಬಂಧದಿಂದ ಕೆಲವೆಡೆ ಸಮಸ್ಯೆ ಆಗಿದೆ ಎಂಬ ಮಾಹಿತಿ ಇದೆ. ಅದನ್ನು ಸರಿಪಡಿಸಲು ಸಂಬಂಧಿಸಿದ ಅಧಿಕಾರಿಗಳ ಬಳಿ ಮಾತನಾಡಿ, ಸರಿಪಡಿಸುವ ಪ್ರಯತ್ನ ಮಾಡುವುದಾಗಿ ಸಚಿವ ದಿನೇಶ್ ಗುಂಡೂ ರಾವ್ ತಿಳಿಸಿದರು.

ವಿದ್ಯಾರ್ಥಿಗಳಿಗೆ ಪ್ರತಿಭಾ ಪುರಸ್ಕಾರ

ಚಿತ್ರದುರ್ಗ: ಉನ್ನತ ಹುದ್ದೆಗೆ ಏರಿದ ಕೂಡಲೆ ಹೆತ್ತ ತಂದೆ ತಾಯಿಗಳು, ಬಂಧು ಬಳಗ, ಸಮಾಜವನ್ನು ಮರೆಯಬಾರದು. ಏನಾದರೂ ಕೊಡುಗೆ ನೀಡಬೇಕೆಂದು ಮಾದಿಗ ಸಮುದಾಯದ ನೌಕರರಿಗೆ ಚಳ್ಳಕೆರೆ ಶಾಸಕ ಟಿ.ರಘುಮೂರ್ತಿ ಕರೆ ನೀಡಿದರು.

ಜಿಲ್ಲಾ ಮಾದಿಗ ನೌಕರರ ಸಾಂಸ್ಕೃತಿಕ ಸಂಘದ ವತಿಯಿಂದ 2024–25 ನೇ ಸಾಲಿನಲ್ಲಿ ಎಸ್.ಎಸ್.ಎಲ್.ಸಿ. ಮತ್ತು ದ್ವಿತೀಯ ಪಿ.ಯು.ಸಿ.ಯಲ್ಲಿ ಅತಿ ಹೆಚ್ಚಿನ ಅಂಕಗಳನ್ನು ಗಳಿಸಿರುವ ಪ್ರತಿಭಾನ್ವಿತ ವಿದ್ಯಾರ್ಥಿಗಳಿಗೆ ಕೆ.ಇ.ಬಿ.ಸಮುದಾಯ ಭವನದಲ್ಲಿ ಭಾನುವಾರ ಹಮ್ಮಿಕೊಳ್ಳಲಾಗಿದ್ದ ಪ್ರತಿಭಾ ಪುರಸ್ಕಾರ ಸಮಾರಂಭ ಉದ್ಘಾಟಿಸಿ ಮಾತನಾಡಿದರು.

ಪ್ರತಿಭಾವಂತ ವಿದ್ಯಾರ್ಥಿಗಳನ್ನು ಗುರುತಿಸಿ ಪುರಸ್ಕರಿಸುವುದರಿಂದ ಇತರೆ ವಿದ್ಯಾರ್ಥಿಗಳನ್ನು ಪ್ರೇರೇಪಿಸಿದಂತಾಗುತ್ತದೆ. ಸ್ಪರ್ಧಾತ್ಮಕ ಯುಗವಾಗಿರುವುದರಿಂದ ಒಂದೊಂದು ಅಂಕಗಳಿಗೂ ಪೈಪೋಟಿಯಿದೆ. ಮೊಬೈಲನ್ನು ಒಳ್ಳೆಯದಕ್ಕಷ್ಟೆ ಬಳಸಿಕೊಳ್ಳಿ. ಬಹಳಷ್ಟು ವಿದ್ಯಾರ್ಥಿಗಳು ಮೊಬೈಲ್ ವ್ಯಾಮೋಹಕ್ಕೆ ಬಲಿಯಾಗಿ ಜೀವನ ಹಾಳು ಮಾಡಿಕೊಳ್ಳುತ್ತಿದ್ದಾರೆ. ಗುರಿ ದೊಡ್ಡದಿದ್ದರೆ ಮುಟ್ಟಲು ಸಾಧ್ಯ ಎಂದು ಹೇಳಿದರು.

ವಿಜ್ಞಾನ-ತಂತ್ರಜ್ಞಾನ ಯುಗದಲ್ಲಿ ಯಾವುದನ್ನು ತಿರಸ್ಕರಿಸುವಂತಿಲ್ಲ. ಓದಷ್ಟೆ ಜೀವನಕ್ಕೆ ಆಧಾರವಲ್ಲ. ಮಾನವನ ಬದುಕು ಭೂಮಿಗೆ ಹೇಗೆ ಸದ್ಬಳಕೆಯಾಗಬೇಕೆಂಬುದರ ಬಗ್ಗೆ ಆಲೋಚಿಸಬೇಕು. ಭಾವನಾತ್ಮಕ ಸಂಬಂಧಗಳನ್ನು ಮಕ್ಕಳಲ್ಲಿ ಬೆಳೆಸಬೇಕಿದೆ. ಒಳ ಮೀಸಲಾತಿ ವರ್ಗಿಕರಣವಾಗಿರುವುದರಿಂದ ವಿಶಾಲವಾದ ಸೌಲತ್ತಿದೆ. ಎಲ್ಲವನ್ನು ಜೀವನದಲ್ಲಿ ಸದುಪಯೋಗಪಡಿಸಿಕೊಳ್ಳಿ. ಆರ್ಥಿಕವಾಗಿ ಸಬಲೀಕರಣವಾದರೆ ಜಾತಿ ಅಡ್ಡ ಬರುವುದಿಲ್ಲ. ನಮ್ಮ ಜಾತಿಯ ಅಧಿಕಾರಿಗಳು ಈ ಸಮಾರಂಭಗಳಿಗೆ ಬೆಂಬಲವಾಗಿ ನಿಲ್ಲಬೇಕು. ಮೈಸೂರು ಮಹಾರಾಜರು ಸಾಮಾಜಿಕ ನ್ಯಾಯ ಕೊಟ್ಟರು. ಪ್ರತಿಭಾ ಪುರಸ್ಕಾರಕ್ಕೊಳಗಾಗಿರುವ ಮಕ್ಕಳು ಮುಂದೆ ನೆರಳು ಕೊಡುವ ಮರವಂತೆ ಬೆಳೆಯಬೇಕೆಂದು ತಿಳಿಸಿದರು.

ಹಿಂದುಳಿದ ವರ್ಗಗಳ ಇಲಾಖೆಯ ನಿವೃತ್ತ ಅಧಿಕಾರಿ

ಪ್ರತಿಭಾನ್ವಿತ ವಿದ್ಯಾರ್ಥಿಗಳಿಗೆ ಕೆ.ಇ.ಬಿ.ಸಮುದಾಯ ಭವನದಲ್ಲಿ ಭಾನುವಾರ ಹಮ್ಮಿಕೊಳ್ಳಲಾಗಿದ್ದ ಪ್ರತಿಭಾ ಪುರಸ್ಕಾರ ಸಮಾರಂಭ ವನ್ನು ಗಣ್ಯರು ಉದ್ಘಾಟಿಸಿದರು.

ಡಿ.ಟಿ.ಜಗನ್ನಾಥ್ ಮಾತನಾಡಿ ರಾಜ್ಯ ಸರಕಾರ ಒಳ ಮೀಸಲಾತಿ ಜಾರಿಗೊಳಿಸಿ ಶೇ.6 ರಷ್ಟು ಮೀಸಲಾತಿಯನ್ನು ನೀಡಿದೆ. ನಮ್ಮ ಸಮುದಾಯದ ವಿದ್ಯಾರ್ಥಿಗಳು ಮೀಸಲಾತಿಯನ್ನು ಬಳಸಿಕೊಂಡು ಉತ್ತಮ ಭವಿಷ್ಯವನ್ನು ರೂಪಿಸಿಕೊಳ್ಳಿ. ಕಳೆದ 23 ವರ್ಷಗಳಿಂದಲೂ ಪ್ರತಿಭಾವಂತ ಮಕ್ಕಳನ್ನು ಗುರುತಿಸಿ ಪುರಸ್ಕರಿಸಲಾಗುತ್ತಿದ್ದು, ಇದಕ್ಕೆ ಸಮುದಾಯದ ನೌಕರರ ಸಹಕಾರವಿದೆ. ಮೊಬೈಲ್‌ಗೆ ಮಕ್ಕಳು ದಾಸರಾಗದೆ ಶಿಕ್ಷಣದ ಕಡೆ ಗಮನ ಕೊಟ್ಟು ಉನ್ನತ ಹುದ್ದೆಗಳನ್ನು ಪಡೆದುಕೊಂಡು ಸಮುದಾಯಕ್ಕೆ ಕೊಡುಗೆ ಕೊಡಿ ಎಂದು ವಿನಂತಿಸಿದರು.

ನಿವೃತ್ತ ಸಹಾಯಕ ಕಾರ್ಯಪಾಲಕ ಇಂಜಿನಿಯರ್ ಎನ್.ಪಾತಪ್ಪ, ಜಿಲ್ಲಾ ಸರ್ಕಾರಿ ನೌಕರರ ಸಂಘದ ಖಜಾಂಚಿ ಎ. ಮಲ್ಲಿಕಾರ್ಜುನ, ತಾಲ್ಲೂಕು ಪ್ರೌಢಶಾಲಾ ಸಹ ಶಿಕ್ಷಕರ ಸಂಘದ ಅಧ್ಯಕ್ಷ ಟಿ.ಎಚ್.ಬಸವರಾಜಪ್ಪ, ಮಾದಿಗ ನೌಕರರ ಸಾಂಸ್ಕೃತಿಕ ಸಂಘದ ಪ್ರಧಾನ ಕಾರ್ಯದರ್ಶಿ ಎಂ.ತಿಪ್ಪೇಸ್ವಾಮಿ, ಖಜಾಂಚಿ ಬಿ.ರುದ್ರಮುನಿ, ಜಿಲ್ಲಾ ಪಂಚಾಯಿತಿ ಮಾಜಿ ಸದಸ್ಯ ಆರ್.ನರಸಿಂಹರಾಜ ಹಾಗೂ ಪದಾಧಿಕಾರಿಗಳು ವೇದಿಕೆಯಲ್ಲಿದ್ದರು.

ಜಲ್ ಜೀವನ್ ಮಿಷಿನ್ ಕಾಮಗಾರಿಗೆ ಶಾಸಕ ಚಾಲನೆ

ಹೊನ್ನಾಳಿ: ಹೊನ್ನಾಳಿ ಮತ್ತು ನ್ಯಾಮತಿ ತಾಲ್ಲೂಕುಗಳ ಸಮಗ್ರ ಅಭಿವೃದ್ಧಿಗೆ ಈಗಾಗಲೇ 400 ಕೋಟಿಗೂ ಹೆಚ್ಚು ಅನುದಾನ ತಂದು ಕ್ಷೇತ್ರದ ಅಭಿವೃದ್ಧಿ ಮಾಡಿದ್ದೇನೆ ಎಂದು ಶಾಸಕ ಡಿ.ಜಿ ಶಾಂತನ ಗೌಡ ಹೇಳಿದರು. ಸಾಸ್ವೆಹಳ್ಳಿ ಸಮೀಪದ ಹೊಸಹಳ್ಳಿ ಗ್ರಾಮ ಪಂಚಾಯಿತಿಯಲ್ಲಿ ಜಲ್ ಜೀವನ್ ಮಿಷನ್ ಸೇರಿದಂತೆ 9ಕ್ಕೂ ಹೆಚ್ಚು ಕಾಮಗಾರಿ ಉದ್ಘಾಟಿಸಿ ಮಾತನಾಡಿದರು.ವಿರೋಧ ಪಕ್ಷಗಳು ಸುಮ್ಮನೆ ಆರೋಪ ಮಾಡುವುದನ್ನು ಬಿಟ್ಟು ಬೇರೆ ಯಾವುದೇ ಕೆಲಸ ಮಾಡುತ್ತಿಲ್ಲ. ಕಾಂಗ್ರೆಸ್ ಸರ್ಕಾರ ಐಸಿಯುನಲ್ಲಿದೆ ಎಂದು ಹೇಳುವ ವಿರೋಧ ಪಕ್ಷವೇ ಪೋಸ್ಟ್‌ಮಾರ್ಟಮ್ ಹಂತಕ್ಕೆ ತಲುಪಿದೆ ಎಂಬುದು ವಿಪರ್ಯಾಸ ಎಂದರು. ತಮ್ಮ ಅವಧಿಯಲ್ಲಿ ಹೊನ್ನಾಳಿ ನ್ಯಾಮತಿ ಅವಳಿ ತಾಲ್ಲೂಕುಗಳ ಅಭಿವೃದ್ಧಿಗೆ ಬದ್ಧರಾಗಿದ್ದು, ಅನುದಾನ ಬಳಸಿಕೊಂಡು ಹಲವು ಕಾಮಗಾರಿಗಳನ್ನು ಪೂರ್ಣಗೊಳಿಸಲು ಶ್ರಮಿಸಿದ್ದೇನೆ ಎಂದರು. ಶಿವಮೊಗ್ಗ ವಿಧಾನ ಪರಿಷತ್ ಸದಸ್ಯ ಡಿ.ಎಸ್. ಅರುಣ್ ಮಾತನಾಡಿ, ಮೋದಿಯವರ ಕುಡಿಯುವ ನೀರಿನ ಯೋಜನೆ ಪ್ರತಿ ಗ್ರಾಮಕ್ಕೂ ತಲುಪುತ್ತಿದ್ದು, ಇದರಿಂದ ಹೆಚ್ಚು ಅನುಕೂಲವಾಗುತ್ತಿದೆ ಎಂದರು. ದಾವಣಗೆರೆ ಜಿ ಪಂ ಸಿಇಒ ಗಿತ್ತೆ ಮಾಧವ್ ವಿಠಲ್ ಮಾತನಾಡಿದರು.ಎಇಇ ಸೋಮ್ಲಾ ನಾಯ್ಕ, ತಾಪಂ ಇ ಒ ಪ್ರಕಾಶ್ ಎಂ.ಆರ್., ಅಭಿಯಂತರ ಡಿ.ಜಿ. ಅಶೋಕ್,ಕ್ಷೇತ್ರ ಸಮನ್ವಯಾಧಿಕಾರಿ ತಿಪ್ಪೇಶಪ್ಪ, ಗ್ಯಾರಂಟಿ ಸಮಿತಿ ಅಧ್ಯಕ್ಷ ಎಚ್.ಎ ಗದ್ದಿಗೇಶ್, ಸದಸ್ಯ ಎ.ಅರ್ ಚಂದ್ರಶೇಖರ್ ಇದ್ದರು.

ಕುಕ್ಕೆ ದೇವಳದಲ್ಲಿ ಕದಿರು ಕಟ್ಟುವ ಕಾರ್ಯ

ಸುಬ್ರಹ್ಮಣ್ಯ: ಪ್ರಸಿದ್ಧ ನಾಗಾರಾಧನೆಯ ಪುಣ್ಯಕ್ಷೇತ್ರ ಸುಬ್ರಹ್ಮಣ್ಯದ ಮಹತೋಭಾರ ಕುಕ್ಕೆ ಶ್ರೀಸುಬ್ರಹ್ಮಣ್ಯ ದೇವಳದಲ್ಲಿ ಹೊಸ್ತಾರೋಗಣೆ ಮತ್ತು ಕದಿರು ಕಟ್ಟುವ ಕಾರ್ಯವು ವಿವಿಧ ವೈದಿಕ ವಿದಿವಿಧಾನಗಳೊಂದಿಗೆ ಶ್ರದ್ಧಾ ಭಕ್ತಿಯಿಂದ ಆದಿತ್ಯವಾರ ನೆರವೇರಿತು.

ಈ ನಿಮಿತ್ತ ಪ್ರಾತಃಕಾಲ ಶ್ರೀ ಸುಬ್ರಹ್ಮಣ್ಯ ದೇವರ ಮೂಲ ವಿಗ್ರಹಕ್ಕೆ ಪಂಚಾಮೃಮಹಾಭಿಷೇಕವನ್ನು ದೇವಳದ ಪ್ರಧಾನ ಅರ್ಚಕ ವೇದಮೂರ್ತಿ ಸೀತಾರಾಮ ಎಡಪಡಿತ್ತಾಯರು ನೆರವೇರಿಸಿದರು.

ತೆನೆ ಮೆರವಣಿಗೆ:

ಅಭಿಷೇಕದ ಬಳಿಕ ತೆನೆ ತರಲು ಪ್ರಧಾನ ಅರ್ಚಕ ಸೀತಾರಾಮ ಎಡಪಡಿತ್ತಾಯರು ದರ್ಪಣತೀರ್ಥ ನದಿ ತೀರಕ್ಕೆ ತೆರಳಿದರು. ಬತ್ತದ ತೆನೆಗೆ ದರ್ಪಣತೀರ್ಥ ನದಿಯ ತಟದಲ್ಲಿ ವಿವಿಧ ವೈದಿಕ ವಿಧಾನಗಳ ಮೂಲಕ ಪೂಜೆ ನೆರವೇರಿಸಿದರು. ಪುರೋಹಿತರು ಮಂತ್ರ ಘೋಷ ಮಾಡಿದರು. ಕ್ಷೇತ್ರ ಪುರೋಹಿತ ವೇದಮೂರ್ತಿ ಮದುಸೂಧನ ಕಲ್ಲೂರಾಯರು ನವಗ್ರಹ ಧಾನ ನೆರವೇರಿಸಿದರು. ಬಳಿಕ ಬತ್ತದ ತೆನೆಯನ್ನು ದೀವಟಿಗೆ, ಬ್ಯಾಂಡ್, ವಾದ್ಯದ ನಿನಾದದೊಂದಿಗೆ, ಆನೆ, ಬಿರುದಾವಳಿಗಳ ಮೂಲಕ ಮಂತ್ರಘೋಷದೊಂದಿಗೆ ಮೆರವಣಿಗೆಯಲ್ಲಿ ದೇವಳಕ್ಕೆ ತರಲಾಯಿತು. ನಂತರ ದೇವರ ಸನ್ನಿಧಿಯಲ್ಲಿ ಪ್ರಧಾನ ಅರ್ಚಕರು ಕದಿರು ಪೂಜೆ ನೆರವೇರಿಸಿ ಗರ್ಭಗುಡಿಗೆ ಕದಿರು ಕಟ್ಟಿದರು.

ತದನಂತರ ಅಲ್ಲಿ ಸೇರಿದ್ದ ಸಹಸ್ರಾರು ಭಕ್ತಾದಿಗಳಿಗೆ ಅರ್ಚಕ ಸತ್ಯನಾರಾಯಣ ನೂರಿತ್ತಾಯರು ಕದಿರನ್ನು ವಿತರಿಸಿದರು.ಊರ ಭಕ್ತರು ಕದಿರ ಪ್ರಸಾದವನ್ನು ಸ್ವೀಕರಿಸಿದರು.

ದೇವಳದ ವ್ಯವಸ್ಥಾಪನಾ ಸಮಿತಿ ಅಧ್ಯಕ್ಷ ಹರೀಶ್.ಎಸ್. ಇಂಜಾಡಿ, ಗ್ಯಾರಂಟಿ ಅನುಷ್ಠಾನ ಸಮಿತಿ ತಾಲೂಕು ಅಧ್ಯಕ್ಷ ಸುಧೀರ್ ಕುಮಾರ್ ಶೆಟ್ಟಿ, ಸಹಾಯಕ ಕಾರ್ಯನಿರ್ವಹಣಾಧಿಕಾರಿ ಎಸ್.ಜೆ.ಯೇಸುರಾಜ್,ವ್ಯವಸ್ಥಾಪನಾ ಸಮಿತಿ ಸದಸ್ಯರಾದ ಅಶೋಕ್ ನೆಕ್ರಾಜೆ, ಸೌಮ್ಯಾ ಭರತ್, ಪ್ರವೀಣ ರೈ ಮರುವಂಜ, ಅಜಿತ್ ಕುಮಾರ್,ಲೀಲಾ ಮನಮೋಹನ್, ಮಾಸ್ಟರ್ ಪ್ಲಾನ್ ಸಮಿತಿ ಸದಸ್ಯರಾದ ಲೋಲಾಕ್ಷ ಕೈಕಂಬ, ಅಚ್ಚುತ್ತ ಗೌಡ ಬಳ್ಪ, ಬ್ರಹ್ಮರಥ ದಾನಿ ಅಜಿತ್ ಶೆಟ್ಟಿ ಕಡಬ, ಕಚೇರಿ ಅಧೀಕ್ಷಕ ಕೆ.ಎಂ. ಗೋಪಿನಾಥ್ ನಂಬೀಶ, ಶಿಷ್ಠಾಚಾರಾಧಿಕಾರಿ ಜಯರಾಮ ರಾವ್, ಹೆಬ್ಬಾರ್ ಪ್ರಸನ್ನ ಭಟ್ ಹಿರ್ತರಾ, ದೇವಳದ ಪಾಟಾಳಿ ಲೋಕೇಶ್ ಉಪಸ್ಥಿತರಿದ್ದರು.

ಸೆ.7ರಂದು ಆಹ್ವಾನಿತ ತಂಡಗಳ ಕಬಡ್ಡಿ ಪಂದ್ಯ

ಮಂಗಳೂರು: ಜೈ ಭಾರತಿ ತರುಣ ವೃಂದ ಉರ್ವ, ಹೊಗೆಬೈಲ್ ಇದರ ವತಿಯಿಂದ ದ.ಕ.ಜಿಲ್ಲಾ ಅಮೆಚೂರು ಕಬಡ್ಡಿ ಅಸೋಸಿಯೇಶನ್ ಮತ್ತು ಮಂಗಳೂರು ತಾ. ಅಮೆಚೂರು ಕಬಡ್ಡಿ ಅಸೋಸಿಯೇಶನ್ ಸಹಯೋಗದಲ್ಲಿ ಜೈ ಭಾರತಿ ಟ್ರೋಫಿ–25 ದ.ಕ..ಜಿಲ್ಲಾ ಮಟ್ಟದ ಪುರುಷರ ಅಹ್ವಾನಿತ ತಂಡಗಳ ಹೊನಲು ಬೆಳಕಿನ ಕಬಡ್ಡಿ ಪಂದ್ಯಾಟ ಸೆ.7ರಂದು ಉರ್ವದ ಒಳಾಂಗಣ ಕ್ರೀಡಾಂಗಣದಲ್ಲಿ ನಡೆಯಲಿದೆ. ಬೆಳಗ್ಗೆ 11ಕ್ಕೆ ರಾಜ್ಯ ಅಮೆಚೂರು ಕಬಡ್ಡಿ ಅಸೋಸಿಯೇಶನ್‌ನ ಅಧ್ಯಕ ರಾಕೇಶ್ ಮಲ್ಲಿ ದೀಪ ಪ್ರಜ್ವಲನೆ ಹಾಗೂ ಉದ್ಯಮಿ ಗಿರಿಧರ್ ಶೆಟ್ಟಿ ಉದ್ಘಾಟನೆ ನೆರವೇರಿಸಲಿದ್ದಾರೆ. ಶಾಸಕ ಡಿ.ವೇದವ್ಯಾಸ ಕಾಮತ್ ಅಧ್ಯಕ್ಷತೆ ವಹಿಸಲಿದ್ದಾರೆ. ಪದ್ಮರಾಜ್.ಆರ್,ಪೂಜಾರಿ, ಸಂತೋಷ್ ಕುಮಾರ್ ಶೆಟ್ಟಿ, ವಿವೇಕ್ ಆಳ್ವ, ದಿನಕರ ಶೆಟ್ಟಿ , ಪ್ರಶಾಂತ್ ಸನಿಲ್, ಭಾಸ್ಕರ್.ಕೆ.ಮೊಯ್ಲಿ, ಪಿ.ಬಿ.ಹರೀಶ್ ರೈ , ಸುಪ್ರೀತ್ ಆಳ್ವ, ಬಾಬಾ ಅಲಂಕಾರ್, ಸಂಪತ್ ಶೆಟ್ಟಿ, ಸತೀಶ್ ಆಳ್ವ ಮುಡಾರೆ, ದೇವಕಿ ಅಶೋಕ ನಗರ, ಪುರುಷೋತ್ತಮ ಪೂಜಾರಿ, ರತನ್ ಶೆಟ್ಟಿ ಮುಖ್ಯ ಅತಿಥಿಗಳಾಗಿ ಭಾಗವಹಿಸಲಿದ್ದಾರೆ. ವಿಹಿಂಪ ಮಂಗಳೂರು ಅಧ್ಯಕ್ಷ ಎಚ್. ಕೆ. ಪುರುಷೋತ್ತಮ್ ಅವರ ಅಧ್ಯಕ್ಷತೆಯಲ್ಲಿ ಸಮಾರೋಪ ಸಮಾರಂಭ ನಡೆಯಲಿದೆ. ವಿಜೇತರಿಗೆ ಟ್ರೋಫಿ ಸಹಿತ ಪ್ರಥಮ 30 ಸಾವಿರ ರೂ, ದ್ವಿತೀಯ 20 ಸಾವಿರ ರೂ., ತೃತೀಯ ಹಾಗೂ ಚತುರ್ಥ ತಲಾ 10 ಸಾವಿರ ರೂ. ನಗದು ನೀಡಲಾಗುವುದು.

ಯುವ ಜನತೆ ಪಠ್ಯದ ಓದಿನ ಜತೆ ಆಟೋಟಗಳಲ್ಲಿ ಭಾಗವಹಿಸಬೇಕು

ರಾಷ್ಟ್ರೀಯ ಕ್ರೀಡಾ ದಿನಾಚರಣೆ | ಬೈಸಿಕಲ್ ರ್‍ಯಾಲಿಗೆ ಜಿಪಂ ಸಿಇಒ ಗಿಟ್ಟೆ ಮಾಧವ ವಿಠಲ್ ರಾವ್ ಚಾಲನೆ

ದಾವಣಗೆರೆ: ಜಿಲ್ಲಾಡಳಿತ, ಜಿಪಂ, ಯುವ ಸಬಲೀಕರಣ ಮತ್ತು ಕ್ರೀಡಾ ಇಲಾಖೆ, ದಾವಣಗೆರೆ ಬೈಸಿಕಲ್ ಕ್ಲಬ್ ಇವರ ಸಹಯೋಗದಲ್ಲಿ ವಿಶ್ವ ಬೈಸಿಕಲ್ ದಿನಾಚರಣೆ ಹಾಗೂ ಹಾಕಿ ಮಾಂತ್ರಿಕ, ಮೇಜರ್ ಧ್ಯಾನಚಂದ್ ಜನ್ಮದಿನಾಚರಣೆ ಪ್ರಯುಕ್ತ ರಾಷ್ಟ್ರೀಯ ಕ್ರೀಡಾ ದಿನಾಚರಣೆ ಅಂಗವಾಗಿ ಭಾನುವಾರ ಬೆಳಿಗ್ಗೆ ಬೈಸಿಕಲ್ ರ್‍ಯಾಲಿಯನ್ನು ಇಲ್ಲಿನ ಜಿಲ್ಲಾ ಕ್ರೀಡಾಂಗಣದಿಂದ ಹಮ್ಮಿಕೊಳ್ಳಲಾಗಿತ್ತು.

ಜಿಲ್ಲಾ ಪಂಚಾಯಿತಿ ಮುಖ್ಯ ಕಾರ್ಯನಿರ್ವಹಣಾಧಿಕಾರಿ ಗಿಟ್ಟೆ ಮಾಧವ ವಿಠಲ್ ರಾವ್ ಬೈಸಿಕಲ್ ರ್‍ಯಾಲಿಗೆ ಚಾಲನೆ ನೀಡಿ, ಸ್ವತಃ ಭಾಗವಹಿಸಿ ಮಾತನಾಡಿ, ನಿತ್ಯ ಯೋಗ, ಧ್ಯಾನದ ಜೊತೆಗೆ ಬೈಸಿಕಲ್ ಬಳಕೆ ಮಾಡುವುದರಿಂದ ಉತ್ತಮ ಆರೋಗ್ಯ ಪಡೆಯಲು ಸಾಧ್ಯ. ವಿದ್ಯಾರ್ಥಿಗಳು, ಯುವ ಜನತೆ ಓದಿನ ಜತೆಗೆ ಇಂತಹ ಕ್ರೀಡೆಗಳಲ್ಲಿ ಭಾಗವಹಿಸಬೇಕು. ಸೈಕಲ್ ಬಳಕೆಯನ್ನು ನಿತ್ಯ ಜೀವನದಲ್ಲಿ ಅಳವಡಿಸಿಕೊಳ್ಳಿರಿ. ಪ್ರತಿಯೊಬ್ಬರೂ ಕೂಡಾ ಇಂತಹ ಸೈಕಲ್ ಬಳಕೆ ಮಾಡುವುದರಿಂದ ಪರಿಸರ ಮಾಲಿನ್ಯವನ್ನು ಸಹಾ ತಡೆಯಬಹುದಾಗಿದೆ. ಇಂದಿನ ಸೈಕಲ್ ರ್‍ಯಾಲಿಯಲ್ಲಿ ನಮ್ಮ ದಾವಣಗೆರೆಯ ಸಾರ್ವಜನಿಕರು, ವಿದ್ಯಾರ್ಥಿಗಳು ಸೇರಿದಂತೆ ಸುಮಾರು 500ಕ್ಕೂ ಹೆಚ್ಚು ಜನರು ಭಾಗವಹಿಸಬೇಕಾಗಿತ್ತು. ಮುಂದಿನ ದಿನಗಳಲ್ಲಿ ಹೆಚ್ಚಿನ ಸಂಖ್ಯೆಯಲ್ಲಿ ಭಾಗವಹಿಸುವಂತಾಗಲಿ ಎಂದು ಆಶಿಸಿದರು.

ಈ ಸಂದರ್ಭದಲ್ಲಿ ಯುವಜನ ಯುವ ಸಬಲೀಕರಣ ಮತ್ತು ಕ್ರೀಡಾ ಇಲಾಖೆ ಸಹಾಯಕ ನಿರ್ದೇಶಕ ಶ್ರೀಹರ್ಷ, ಬೈಸಿಕಲ್ ಕ್ಲಬ್ ಕಾರ್ಯದರ್ಶಿ ಕೆ.ಎಸ್.ಮಹೇಶ, ಸದಸ್ಯರಾದ ಡಾ.ಎಲ್.ಎಸ್.ಪಾಟೀಲ್, ಡಾ.ರಾಘವೇಂದ್ರ, ಅರುಣ, ವೀರೇಶ, ಸಂತೋಷ, ನಾಗರಾಜ, ಶಶಾಂಕ, ನಂದು, ಸಂಚಾರಿ ಪೊಲೀಸ್ ಅಧಿಕಾರಿಗಳು, ಸಿಬ್ಬಂದಿ, ಖೋಖೋ ತರಬೇತುದಾರರಾದ ರಾಮಲಿಂಗಪ್ಪ, ಸುನಿತಾ, ಹಿಮಾಲಯನ್ ಅಡ್ವೆಂಚರ್ ನೇಚರ್ ಅಕಾಡೆಮಿಯ ಕಾರ್ಯದರ್ಶಿ ಎನ್.ಕೆ.ಕೊಟ್ರೇಶ, ಚಂದ್ರಮೌಳಿ ಇತರರು ಭಾಗವಹಿಸಿದ್ದರು.

ಇದೇ ಸಂದರ್ಭದಲ್ಲಿ ಒಂದು ಲಕ್ಷ ಕಿಲೋಮೀಟರ್ ಸೈಕಲ್ ಸವಾರಿ ಯಶಸ್ವಿಯಾಗಿ ನಿರ್ವಹಿಸಿದ ದಾವಣಗೆರೆ ಬೈಸಿಕಲ್ ಕ್ಲಬ್ ಕಾರ್ಯದರ್ಶಿ ಕೆ.ಎಸ್. ಮಹೇಶ್ ರಿಗೆ ಇಲಾಖೆ ವತಿಯಿಂದ ಸನ್ಮಾನಿಸಿದರು.

ಜಿಲ್ಲಾ ಪಂಚಾಯಿತಿ ಮುಖ್ಯ ಕಾರ್ಯನಿರ್ವಹಣಾಧಿಕಾರಿ ಗಿಟ್ಟೆ ಮಾಧವ ವಿಠಲ್ ರಾವ್ ಬೈಸಿಕಲ್ ರ್‍ಯಾಲಿಗೆ ಚಾಲನೆ ನೀಡಿದರು.

ಕ್ರೀಡಾಂಗಣದಿಂದ ರ್‍ಯಾಲಿ ಆರಂಭ

ರ್‍ಯಾಲಿಯು ಜಿಲ್ಲಾ ಕ್ರೀಡಾಂಗಣದಿಂದ ಆರಂಭಗೊಂಡು ವಿದ್ಯಾರ್ಥಿ ಭವನ, ಡಾ.ಅಂಬೇಡ್ಕರ್ ಸರ್ಕಲ್, ಜಯದೇವ ಸರ್ಕಲ್, ಗಾಂಧಿ ಸರ್ಕಲ್, ಪಿ.ಬಿ.ರಸ್ತೆ ಮೂಲಕ ಮಹಾನಗರ ಪಾಲಿಕೆ, ಅರುಣ ಸರ್ಕಲ್, ಸಂಗೊಳ್ಳಿ ರಾಯಣ್ಣ ಸರ್ಕಲ್, ಎಸ್.ನಿಜಲಿಂಗಪ್ಪ ಬಡಾವಣೆಯ ಮೇಜರ್ ಕರ್ನಲ್ ರವಿಂದ್ರನಾಥ ಸರ್ಕಲ್, ಲಕ್ಷ್ಮಿ ಫ್ಲೋರ್ ಮಿಲ್, ಗುಂಡಿ ಮಹಾದೇವಪ್ಪ ಸರ್ಕಲ್ ಮುಖಾಂತರ ಜಿಲ್ಲಾ ಕ್ರೀಡಾಂಗಣ ತಲುಪಿತು.

ದೇಶದ ಬಹುದೊಡ್ಡ ಸಮೂಹಕ್ಕೆ ಕೃಷಿಯೇ ಪ್ರಮುಖ ವೃತ್ತಿ

ಶಿವಮೊಗ್ಗ : ರೈತರು ಕೃಷಿಯನ್ನು ಕೇವಲ ಭಾವನಾತ್ಮಕವಾಗಿ ನೋಡಿದರೆ ಸಾಲದು, ಅದನ್ನು ಉದ್ಯಮವಾಗಿ ಪರಿಗಣಿಸಿದಾಗ ಮಾತ್ರ ಕೃಷಿಯಲ್ಲೂ ಲಾಭ ಪಡೆಯಲು ಸಾಧ್ಯ ಎಂದು ಜಿಲ್ಲಾಧಿಕಾರಿ ಗುರುದತ್ತ ಹೆಗಡೆ ಕರೆ ನೀಡಿದರು.

ರೈತ ಉತ್ಪಾದಕ ಕಂಪನಿಗಳ ಒಕ್ಕೂಟಗಳ ಪಾತ್ರ ಕುರಿತು ಜಿಲ್ಲಾ ಪಂಚಾಯಿತಿ ಸಭಾಂಗದಲ್ಲಿ ಜಿಲ್ಲಾ ಪಂಚಾಯಿತಿ, ಸಹೋದಯ ರೈತ ಉತ್ಪಾದಕ ಕಂಪನಿಗಳ ಒಕ್ಕೂಟ ಲಿಮಿಟೆಡ್, ಕೃಷಿ ಇಲಾಖೆ ಹಾಗೂ ಚೈತನ್ಯ ರೂರಲ್ ಡೆವಲಪ್‌ಮೆಂಟ್ ಸೊಸೈಟಿ ಸೇರಿದಂತೆ ವಿವಿಧ ಸಂಸ್ಥೆಗಳ ಸಂಯುಕ್ತಾಶ್ರಯದಲ್ಲಿ ಹಮ್ಮಿಕೊಂಡಿದ್ದ ಒಂದು ದಿನದ ಕಾರ್ಯಾಗಾರ ಉದ್ಘಾಟಿಸಿ ಅವರು ಮಾತನಾಡಿದರು.

ದೇಶದ ಬಹುದೊಡ್ಡ ಸಮೂಹಕ್ಕೆ ಕೃಷಿಯೇ ಪ್ರಮುಖ ವೃತ್ತಿಯಾಗಿದೆ. ದುರಂತ ಅಂದ್ರೆ ಇಲ್ಲಿಯೇ ಹೆಚ್ಚು ತೊಂದರೆಗಳಿವೆ. ಅನಿಶ್ಚಿತ ತೆಯಲ್ಲಿ ರೈತರು ಬೆಳೆ ಬೆಳೆಯುತ್ತಿದ್ದಾರೆ. ಬೆಳೆದ ಬೆಳೆಗೆ ಸರಿಯಾದ ಬೆಲೆ ಸಿಗದ ಪರಿಸ್ಥಿತಿಗಳಿವೆ. ಇದಕ್ಕೆ ಶಾಶ್ವತ ಪರಿಹಾರ ಕಂಡುಕೊಳ್ಳಬೇಕೆನ್ನುವ ಪ್ರಯತ್ನ ಹಲವಾರು ವರ್ಷಗಳಿಂದಲೂ ನಡೆದಿದೆ. ಆದರೂ ಅದಕ್ಕೆ ಪರಿಹಾರ ಸಿಗದಂತಾಗಿದೆ. ಈ ಹಿನ್ನೆಲೆಯಲ್ಲಿ ಕೃಷಿಯನ್ನು ಕೇವಲ ಭಾವನಾತ್ಮಕವಾಗಿ ನೋಡದೆ , ಅದನ್ನು ಉದ್ಯಮವಾಗಿ ಪರಿಗಣಿಸಬೇಕಿದಾಗ ಮಾತ್ರ

ಬೇರೆಯವ ಸಹಾಯಕ್ಕೆ ನೀವು ಕಾಯದೆ, ತಮ್ಮಿಂದ ಇತರರಿಗೆಸಹಾಯ ಮಾಡಲು ಸಾಧ್ಯವಾಗಲಿದೆ ಎಂದರು.

ಕೃಷಿ ಉತ್ಪನ್ನಗಳಿಗೆ ಈಗ ಚಮಾರುಕಟ್ಟೆ ಸಮಸ್ಯೆ ಯಿದೆ. ಇದನ್ನು ನಿಭಾಯಿಸಲು ಸರಕಾರ ಹಲವು ರೀತಿ ಪ್ರಯತ್ನ ನಡೆಸುತ್ತಿರುವುದರ ನಡುವೆಯೇ ಸಹಕಾರಿ ಕ್ಷೇತ್ರವೂ ಕೂಡ ಪ್ರಯತ್ನ ನಡೆಸಿದೆ.ಆದರೆ ಸಹಕಾರಿ ಕ್ಷೇತ್ರದಲ್ಲಿ ಒಂದಷ್ಟು ಲೋಪದೋಷಗಳು ಆಗಿದ್ದನ್ನುನಾವು ನೋಡಿದ್ದೇವೆ. ಇಂತಹ ಸಂದರ್ಭದಲ್ಲಿ ರೈತ ಉತ್ಪಾದಕಕಂಪನಿಗಳ ಪಾತ್ರ ದೊಡ್ಡದಿದೆ. ಇಲ್ಲಿ ರೈತರಿಗೆ ಸಮರ್ಥವಾಗಿ ನ್ಯಾಯ ಕೊಡಿಸಲು ಸಾಧ್ಯವಾಗಲಿದೆ ಎಂದರು.

ಜಿಲ್ಲಾ ಪಂಚಾಯತಿ ಮುಖ್ಯ ಕಾರ್ಯಾ ನಿರ್ವಹಣಾಧಿಕಾರಿ ಎನ್.ಹೇಮಂತ್ ಮಾತನಾಡಿ, ರೈತರ ಉತ್ಪನ್ನಗಳ ಮಾರುಕಟ್ಟೆಗೆ ಕಿಸಾನ್ ಮಾಲ್,ರೈತ ಮಾರ್ಕೆಟ್ ಮಾಡುವ ಪ್ರಸ್ತಾಪ ಇಟ್ಟಿದ್ದೀರಿ, ಇದನ್ನು ಹೇಗೆ ಮಾಡಬೇಕು, ನಿರ್ವಹಣೆ ಹೇಗೆ ಎನ್ನುವುದನ್ನು ಆಲೋಚಿಸಿ ಕ್ರಮ ಕೈಗೊಳ್ಳಲಾಗುವುದು ಎಂದರು.

ಕೃಷಿ ಇಲಾಖೆಯ ಜಂಟಿ ನಿರ್ದೇಶಕ ಎಂ.ಡಾ.ಕಿರಣ್ ಕುಮಾರ್, ನಬಾರ್ಡ್ ಡಿಡಿಎಂ ಶರತ್ ಪಿ. ಗೌಡ,

ಡಾ.ಎ. ಬಾಬುರತ್ನ, ಸವಿತಾ ,ಮೀನುಗಾರಿಕೆ ಇಲಾಖೆ ಉಪ ನಿರ್ದೇಶಕಿ ಶಿವಕುಮಾರ್, ಸಹೋದಯ ರೈತ ಉತ್ಪಾದಕ ಅನುಪ್. ಬಿ. ಹಾಗೂ ಸತೀಶ್ ಇದ್ದರು.

ಒಂದು ದಿನದ ಕಾರ್ಯಾಗಾರವನ್ನು ಜಿಲ್ಲಾಧಿಕಾರಿ ಗುರುದತ್ತ ಹೆಗಡೆ ಉದ್ಘಾಟಿಸಿದರು.

> ಜಿಲ್ಲೆಯಲ್ಲಿಒಟ್ಟು 49 ಕಂಪನಿಗಳಿವೆ. ಅವುಗಳನ್ನು ಸೇರಿಸಿ ರೈತ ಉತ್ಪಾದಕ ಕಂಪನಿಗಳಒಕ್ಕೂಟ ರಚಿಸಲಾಗಿದೆ. ಇದರ ಮೂಲಕ ರೈತರಿಗೆ ಕೃಷಿ ಪರಿಕರಗಳನ್ನು ಕಡಿಮೆ ಬೆಲೆಗೆ ತಲುಪಿಸುವುದು, ರೈತ ಉತ್ಪನ್ನಗಳಿಗೆ ನ್ಯಾಯ ಯುತ ಬೆಲೆ ಸಿಗುವಂತೆ ಮಾಡುವುದು ಇದರ ಉದ್ದೇಶವಾಗಿದೆ.
> – ಭದ್ರೀಶ್, ತಜ್ಞ ನಿರ್ದೇಶಕ

ಮಾದಕ ವಸ್ತು ವಿರುದ್ಧ ಜಾಗೃತಿಗೆ 1 ಸಾವಿರ ಕಿ.ಮೀ.ಬೈಕ್ ಜಾಥಾ ಅಭಿಯಾನ:ಯುವಕರು ದುಶ್ಚಟದಿಂದ ದೂರವಿರಬೇಕು

ಚಿತ್ರದುರ್ಗ: ನಶಾ ಮುಕ್ತ ಭಾರತ ಅಭಿಯಾನದಡಿ ಮಾದಕ ವಸ್ತುಗಳ ದುಷ್ಪರಿಣಾಮಗಳ ಕುರಿತು ಜಾಗೃತಿ ಮೂಡಿಸಲು ಬಂಡೀಪುರದಿಂದ ಬೀದರ್‌ವರೆಗೆ ಹಮ್ಮಿಕೊಂಡಿರುವ ಬೈಕ್ ಜಾಥಾವು ತುಮಕೂರು ಮಾರ್ಗದಿಂದ ಚಿತ್ರದುರ್ಗ ನಗರಕ್ಕೆ ಆಗಮಿಸಿತು.

ನಶಾ ಮುಕ್ತ ಭಾರತ ಅಭಿಯಾನ ಜಾಗೃತಿ ಕಾರ್ಯಕ್ರಮದ ಅಂಗವಾಗಿ ಚಿತ್ರದುರ್ಗ ನಗರದ ತುರುವನೂರು ರಸ್ತೆಯಲ್ಲಿರುವ ಪಿವಿಎಸ್ ಕಾಲೇಜು ಆವರಣದಲ್ಲಿ ಮಾದಕ ವಸ್ತುಗಳ ವಿರುದ್ಧ ಜಾಗೃತಿ ಮೂಡಿಸಲಾಯಿತು.

ಈ ವೇಳೆ ಮಾತನಾಡಿದ ಯುವ ಸಬಲೀಕರಣ ಮತ್ತು ಕ್ರೀಡಾ ಇಲಾಖೆಯ ಸರಕಾರದ ಪ್ರಧಾನ ಕಾರ್ಯದರ್ಶಿ ನವೀನ್ ರಾಜ್ ಸಿಂಗ್ ಮಾತನಾಡಿ, ಮದ್ಯಪಾನ ಮತ್ತು ಮಾದಕ ವಸ್ತುಗಳ ಬಗ್ಗೆ ಜಾಗೃತಿ ಮೂಡಿಸುವುದು ಮತ್ತು ಮಾದಕ ವಸ್ತು ಮುಕ್ತ ಸಮಾಜ ನಿರ್ಮಾಣಕ್ಕೆ ಪ್ರೇರಣೆ ನೀಡುವ ನಿಟ್ಟಿನಲ್ಲಿ ಕೇಂದ್ರ ಮತ್ತು ರಾಜ್ಯ ಸರಕಾರದ ವತಿಯಿಂದ ನಶಾ ಮುಕ್ತ ಭಾರತ ಅಭಿಯಾನದ ಅಂಗವಾಗಿ ಆ.29 ರಿಂದ 31 ರವರೆಗೆ ಬಂಡೀಪುರದಿಂದ ಬೀದರ್ ವರೆಗೆ ಮೂರು ದಿನಗಳ ಕಾಲ 1 ಸಾವಿರ ಕಿ.ಮೀ ಬೈಕ್ ಜಾಥಾ ಕಾರ್ಯಕ್ರಮ ಆಯೋಜಿಸಲಾಗಿದೆ ಎಂದು ಹೇಳಿದರು.

ಯುವ ಸಬಲೀಕರಣ ಮತ್ತು ಕ್ರೀಡಾ ಇಲಾಖೆ, ಅರಣ್ಯ ಇಲಾಖೆ, ಪೊಲೀಸ್ ರಾಷ್ಟ್ರೀಯ ಸೇವಾ ಯೋಜನೆ ಮತ್ತು ಎನ್.ಸಿ.ಸಿ ಸಹಯೋಗದೊಂದಿಗೆ ಜಾಥಾ ನಡೆಸಲಾಗುತ್ತಿದ್ದು, 20ಕ್ಕೂ ಹೆಚ್ಚು ಬೈಕ್ ಸವಾರರು ಭಾಗವಹಿಸಿದ್ದು, ಈ ಜಾಥಾ ಕಾರ್ಯಕ್ರಮವು ಮಾರ್ಗದುದ್ದಕ್ಕೂ ರಾಜ್ಯದ ಪ್ರಮುಖ ಜಿಲ್ಲೆಗಳ ಮೂಲಕ ಸಾಗುತ್ತಾ ಶಾಲೆಗಳು, ಕಾಲೇಜುಗಳು ಮತ್ತು ಸಾರ್ವಜನಿಕ ಸ್ಥಳಗಳಲ್ಲಿ ಮಾದಕ ವ್ಯಸನದ ದುಷ್ಪರಿಣಾಮಗಳ ಕುರಿತು ಜಾಗೃತಿ ಕಾರ್ಯಕ್ರಮಗಳನ್ನು ನಡೆಸಲಾಗುತ್ತಿದೆ ಎಂದು ಹೇಳಿದರು.

2020ರ ಮಿಸ್ಸಸ್ ಇಂಡಿಯಾ ವಿಜೇತೆ ರೇಣುಕಾ ಮಾತನಾಡಿ, ಯುವಕರು ದುಶ್ಚಟದಿಂದ ದೂರವಿರಬೇಕು ಹಾಗೂ ವ್ಯಾಯಾಮ ಹಾಗೂ ನಡಿಗೆಯಂತಹ ಅಭ್ಯಾಸ ರೂಡಿಸಿಕೊಳ್ಳಬೇಕು ಹಾಗೂ ನೆರೆಹೊರೆಯಲ್ಲಿ ಯಾರಾದರೂ ದುಶ್ಚಟಕ್ಕೆ ಒಳಗಾಗಿದ್ದರೆ ಪೊಲೀಸ್ ಇಲಾಖೆಯ ಗಮನಕ್ಕೆ ತರಬೇಕು ಎಂದು ಹೇಳಿದರು.

ಕಾರ್ಯಕ್ರಮದಲ್ಲಿ ಜಿಲ್ಲಾ ಆರ್‌ಸಿಎಚ್ ಅಧಿಕಾರಿ ಡಾ.ಅಭಿನವ್, ಎನ್‌ಎಸ್‌ಎಸ್ ರಾಜ್ಯ ಸಮಾಲೋಚಕ ಪ್ರತಾಪ್ ಲಿಂಗಯ್ಯ, ಪಿವಿಎಸ್ ಶಿಕ್ಷಣ ಸಂಸ್ಥೆಯ ಮುಖ್ಯಸ್ಥ ಡಾ.ಪಿ.ವಿ.ಶ್ರೀಧರ್ ಮೂರ್ತಿ ವಿದ್ಯಾರ್ಥಿಗಳು, ಶಿಕ್ಷಕರು, ಉಪನ್ಯಾಸಕರು ಇದ್ದರು.

ನಶಾ ಮುಕ್ತ ಭಾರತ ಅಭಿಯಾನ ಜಾಗೃತಿ ಕಾರ್ಯಕ್ರಮದ ಅಂಗವಾಗಿ ಚಿತ್ರದುರ್ಗ ನಗರದ ತುರುವನೂರು ರಸ್ತೆಯಲ್ಲಿರುವ ಪಿವಿಎಸ್ ಕಾಲೇಜು ಆವರಣದಲ್ಲಿ ಮಾದಕ ವಸ್ತುಗಳ ವಿರುದ್ಧ ಜಾಗೃತಿ ಮೂಡಿಸಲಾಯಿತು.

ಪರಿಶಿಷ್ಟ ಸಮುದಾಯಕ್ಕೆ ಅನ್ಯಾಯ: ಬಂಜಾರ ಸೇವಾ ಸಂಘ ಪ್ರತಿಭಟನೆ

ಶಿಕಾರಿಪುರ: ಪರಿಶಿಷ್ಟ ಜಾತಿಗಳ ಒಳ ಮೀಸಲಾತಿ ವರದಿಯ ಪಟ್ಟಿಯಲ್ಲಿ ಲೋಪವಿದ್ದು ಇದರಿಂದ ಹಲವು ಪರಿಶಿಷ್ಟ ಸಮುದಾಯಕ್ಕೆ ತೀವ್ರ ಅನ್ಯಾಯವಾಗುತ್ತದೆ ಎಂದು ತಾಲೂಕಿನ ಬಂಜಾರ ಸೇವಾ ಸಂಘ,ಬಂಜಾರ ಮಹಿಳಾ ಸಂಘ, ಗೋರ್ ಸೇನಾ ರಾಷ್ಟ್ರೀಯ ಸಂಘಟನೆ ಶಿವಮೊಗ್ಗ ಹಾಗೂ ವಿವಿಧ ಸಮಾಜದ ಸಂಘಟನೆಗಳು ಶನಿವಾರ ಪಟ್ಟಣದ ಅಂಬೇಡ್ಕರ್ ವೃತ್ತದಿಂದ ತಾಲೂಕು ಆಫೀಸ್ ವರೆಗೂ ಪಾದಯಾತ್ರೆ ಮೂಲಕ ಬೃಹತ್ ಪ್ರತಿಭಟನೆ ನಡೆಸಿ ರಾಜ್ಯ ಸರಕಾರದ ವಿರುದ್ಧ ಧಿಕ್ಕಾರ ಕೂಗಿದರು.

ಪ್ರತಿಭಟನಾಕಾರನ್ನು ಉದ್ದೇಶಿಸಿ ತಾಲೂಕು ಕಚೇರಿ ಮುಂಭಾಗ ಸಾಲೂರು ಬಂಜಾರ ಮಹಾಮಠದ ಸೈನಾ ಭಗತ್ ಸ್ವಾಮೀಜಿ ಮಾತನಾಡಿ,ನಿವೃತ್ತ ನ್ಯಾಯಮೂರ್ತಿ ನಾಗಮೋಹನ್ ದಾಸ್ ರವರ ವರದಿಯಲ್ಲಿ ಲಂಬಾಣಿ,ಭೋವಿ, ಕೊರಚ,ಕೊರಮ ಸೇರಿದಂತೆ 63 ಜಾತಿಗಳಿಗೆ ಶೇ.5 ರಷ್ಟು ಮೀಸಲಾತಿ ನಿಗದಿಗೊಳಿಸಿದ್ದು ತೀವ್ರ ಅನ್ಯಾಯದ ಸಂಗತಿಯಾಗಿದೆ ಎಂದು ಆಕ್ರೋಶ ವ್ಯಕ್ತಪಡಿಸಿದರು.

ಪ.ಜಾತಿ/ಪಂಗಡಗಳಿಗೆ ಈಗಾಗಲೇ ಮೀಸಲಾತಿ ಅಡಿಯಲ್ಲಿ ಶೇಕಡ 15 ರಷ್ಟು ಪರಿಶಿಷ್ಟ ಜಾತಿಗೆ ಶೇಕಡ 3 ರಷ್ಟು ಪರಿಶಿಷ್ಟ ಪಂಗಡಗಳಿಗೆ ಸಾಂವಿಧಾನಿಕವಾಗಿ ನೀಡಲಾಗುತ್ತಿದೆ.ಇದೀಗ ಒಳ ಮೀಸಲಾತಿ ವರ್ಗೀಕರಣದಡಿ ಶೇಕಡ 17ರಷ್ಟು ನಿಗದಿಪಡಿಸಿ ವಿಂಗಡಿಸಲಾಗಿದೆ ಇದು ಅಸಂವಿಧಾನಿಕ ಮತ್ತು ಕಾನೂನುಬಾಹಿರ ಎಂದರು.

ಸರಕಾರವು ಈ ಕೂಡಲೇ ಈ ವರದಿಯನ್ನು ತಿದ್ದುಪಡಿ ಮಾಡಿ ನ್ಯಾಯ ಕೊಡಿಸಬೇಕೆಂದರು.ತದನಂತರ ವಿವಿಧ ಮುಖಂಡರು ಮಾತನಾಡಿ ತಹಸೀಲ್ದಾರ್ ಅವರಿಗೆ ಮನವಿ ಸಲ್ಲಿಸಿದರು.

ಈ ಸಂದರ್ಭದಲ್ಲಿ ಲಕ್ಷ್ಮಣನಾಯ್ಕ್,ರಮೇಶ್ ನಾಯ್ಕ,ಚಂದ್ರು ನಾಯ್ಕ,ಜಯಾನಾಯ್ಕ,ಗಂಗಾನಾಯ್ಕ,ವಿಜಯಲಕ್ಷ್ಮಿ , ಲೋಹಿತ್ ನಾಯ್ಕ ,ವಾಚ್ಯಾನಾಯ್ಕ ಸಹಿತ ನೂರಾರು ಪ್ರತಿಭಟನಾಕಾರರು ಹಾಜರಿದ್ದರು.

ಒಳ ಮೀಸಲಾತಿ ವಿರೋಧಿಸಿರಾಜ್ಯ ಸರಕಾರದ ವಿರುದ್ಧ ಪ್ರತಿಭಟನೆ ನಡೆಸಿದರು.

ಶ್ರೀಕೃಷ್ಣನ ಭಗವದ್ಗೀತೆಯಲ್ಲಿ ಮನುಕುಲಕ್ಕೆ ಮಾರ್ಗದರ್ಶನ

ಸೊರಬ: ಭಗವಾನ್ ಕೃಷ್ಣನು ನೀಡಿದ ಭಗವದ್ಗೀತೆಯು ಮನುಕುಲಕ್ಕೆ ಮಾರ್ಗದರ್ಶನವಾಗಿದ್ದು, ಅದರಲ್ಲಿನ ಉಪದೇಶಗಳು ಬದುಕನ್ನು ಬೆಳಗುವ ಶಕ್ತಿ ಹೊಂದಿವೆ ಎಂದು ಸಮಾಜ ಸೇವಕ ಡಾ. ಎಚ್.ಇ. ಜ್ಞಾನೇಶ್ ಹೇಳಿದರು.

ಪಟ್ಟಣದ ಕಾನುಕೇರಿ ಮಠದ ಸಭಾಂಗಣದಲ್ಲಿ ವಿಶ್ವ ಹಿಂದೂ ಪರಿಷದ್ ಭಜರಂಗದಳ ನೇತೃತ್ವದ ಹಿಂದೂ ಮಹಾಸಭಾ ಗಣಪತಿ ಉತ್ಸವ ಸಮಿತಿಯಿಂದ ಹಮ್ಮಿಕೊಂಡ ರಂಗೋಲಿ ಸ್ಪರ್ಧೆ ಹಾಗೂ ವಿಹಿಂಪ ಸ್ಥಾಪನಾ ದಿನದ ಅಂಗವಾಗಿ ಮಕ್ಕಳಿಗೆ ಕೃಷ್ಣ ವೇಷ ಕಾರ್ಯಕ್ರಮದಲ್ಲಿ ಪಾಲ್ಗೊಂಡು ಅವರು ಮಾತನಾಡಿದರು.

ಮಕ್ಕಳಲ್ಲಿ ದೇವರನ್ನು ಕಾಣುವುದು ನಾಡಿನ ಸಂಸ್ಕೃತಿಯಾಗಿದೆ. ಪೋಷಕರು ಮಕ್ಕಳಲ್ಲಿ ಉತ್ತಮ ಸಂಸ್ಕಾರ, ಧಾರ್ಮಿಕತೆಯ ಅರಿವನ್ನು ತಿಳಿಸಿಕೊಡಬೇಕು. ಮಕ್ಕಳ್ಳಲ್ಲಿ ಮಾನಸಿಕ ದೌರ್ಬಲ್ಯ ಹೆಚ್ಚುತ್ತಿದೆ. ಇದಕ್ಕೆಲ್ಲಾ ಪರಿಹಾರ ಎಂಬಂತೆ ಧಾರ್ಮಿಕ ಕಾರ್ಯಕ್ರಮಗಳಲ್ಲಿ ಪಾಲ್ಗೊಳ್ಳಬೇಕು. ಸಾಂಸ್ಕೃತಿಕ ಚಟುವಟಿಕೆಗಳಲ್ಲಿ ಮಕ್ಕಳು ತೊಡಗುವಂತೆ ನೋಡಿಕೊಳ್ಳಬೇಕು ಎಂದರು.

ರಂಗೋಲಿ ಸ್ಪರ್ಧೆಯಲ್ಲಿ ವಿಜೇತರಾದವರಿಗೆ ಬಹುಮಾನ ವಿತರಿಸಲಾಯಿತು. ರಾಧಾ ಕೃಷ್ಣ ವೇಷ ಕಾರ್ಯಕ್ರಮದಲ್ಲಿ ಪಾಲ್ಗೊಂಡ ಮಕ್ಕಳಿಗೆ ಪ್ರಶಂಸನಾ ಪತ್ರ ಮತ್ತು ನೆನಪಿನ ಕಾಣಿಕೆ ನೀಡಲಾಯಿತು.

ವಿಹಿಂಪ ತಾಲೂಕು ಅಧ್ಯಕ್ಷ ಜೆ. ನಿರಂಜನ್ ಅಧ್ಯಕ್ಷತೆ ವಹಿಸಿದ್ದರು. ವಿಹಿಂಪ ಜಿಲ್ಲಾ ಕಾರ್ಯದರ್ಶಿ ಎಚ್.ಎಲ್. ಚಂದನ್, ಜಿಲ್ಲಾ ಸಹ ಸಂಯೋಜಕರಾದ ರವಿ ಗುಡಿಗಾರ್, ಬಿ. ಶಶಿಕುಮಾರ್, ತಾಲೂಕು ಕಾರ್ಯದರ್ಶಿ ಜಿ. ಸಾತ್ವಿಕ್, ಸಹ ಕಾರ್ಯದರ್ಶಿ ನಂದನ್ ಕುಮಾರ್, ಬಜರಂಗದಳ ತಾಲೂಕು ಸಂಯೋಜಕ ಭರತ್, ಸಹ ಸಂಯೋಜಕ ಉಮಾಶಂಕರ್, ಮಾಧ್ಯಮ ಪ್ರಮುಖ್ ಪ್ರಜ್ವಲ್, ಧರ್ಮ ಪ್ರಚಾರ ಪ್ರಸಾರ ಜೆ.ಬಿ. ಸಂತೋಷ್, ಮಾತೃ ಮಂಡಳಿಯ ವಿನಯ ಪ್ರಶಾಂತ್, ರೂಪ ಮಧುಕೇಶ್ವರ್, ಮಮತಾ ಲಿಂಗರಾಜ್, ದೀಪಾ, ಪ್ರಮುಖರಾದ ಆಶೀಕ್ ನಾಗಪ್ಪ, ಪ್ರಶಾಂತ್, ವೀರೇಂದ್ರಗೌಡ, ಅಭಿಷೇಕ್ ಇತರರಿದ್ದರು.

> ಭಗವದ್ಗೀತೆಯಲ್ಲಿ ಪ್ರತಿಯೊಂದು ವಿಷಯವೂ ಅಡಕವಾಗಿದೆ. ಅಂತಹ ಮಹಾನ್ ಗ್ರಂಥವನ್ನು ನೀಡಿದ್ದರಿಂದ ಶ್ರೀ ಕೃಷ್ಣರನ್ನು ವಿಶ್ವ ಗುರು ಎಂದು ಬಣ್ಣಿಸಲಾಗುತ್ತದೆ. ಶ್ರೀ ಕೃಷ್ಣನ ಆದರ್ಶ ಮತ್ತು ಧರ್ಮ ರಕ್ಷಣೆಗಾಗಿ ತೋರಿದ ಮಾರ್ಗವು ಮಾದರಿಯಾಗಿದ್ದು, ಅವರ ಸಂದೇಶಗಳು ಸಾರ್ವಕಾಲಿಕ ಸತ್ಯವಾಗಿವೆ.
> – ಡಾ. ಎಚ್.ಇ. ಜ್ಞಾನೇಶ್, ಸಮಾಜ ಸೇವಕ

ಸೌಲಭ್ಯ ತಲುಪಿಸಲು ಸಮೀಕ್ಷೆ ಅಗತ್ಯ

ಚಿತ್ರದುರ್ಗ: ಆಯುಷ್ ಇಲಾಖೆ ಯೋಗ ತರಬೇತುದಾರರು ಸಾಧ್ಯವಾದಷ್ಟು ಗ್ರಾಮದ ಮನೆಗಳ ಸಮೀಕ್ಷೆ ನಡೆಸಿ ಕುಟುಂಬದ ಪ್ರತಿಯೊಬ್ಬರ ಆರೋಗ್ಯ ಸ್ಥಿತಿಯನ್ನು ಅರಿತು ರೋಗಕ್ಕೆ ಅ ನ ು ಗ ು ಣ ವ ಾ ಗಿ ಯೋಗಾಸನ–ಪ್ರಾಣಾಯಾಮಗಳನ್ನು ಕಲಿಸಿ ಔಷಧ ಮುಕ್ತ ಮತ್ತು ರೋಗ ಮುಕ್ತ ಗ್ರಾಮಗಳನ್ನಾಗಿ ಮಾಡುವ ಜವಾಬ್ದಾರಿ ವಹಿಸಬೇಕಿದೆ ಎಂದು ಜಿಲ್ಲಾ ಆಯುಷ್ ಅಧಿಕಾರಿ ಡಾ.ಚಂದ್ರಕಾಂತ ಎಸ್ ನಾಗಸಮುದ್ರ ತಿಳಿಸಿದ್ದಾರೆ.

ನಗರದ ಜಿಲ್ಲಾ ಆಯುಷ್ ಕಚೇರಿಯಲ್ಲಿ ಯೋಗ ತರಬೇತುದಾರರಿಗಾಗಿ ಏರ್ಪಡಿಸಿದ್ದ ಆರೋಗ್ಯ ಸಮೀಕ್ಷಾ ತರಬೇತಿ ಕಾರ್ಯಕ್ರಮದಲ್ಲಿ ಅವರು ಮಾತನಾಡಿದರು. ''ದೀರ್ಘಕಾಲದ ಕಾಯಿಲೆಗಳಾದ ಮಧುಮೇಹ, ಸಂಧಿವಾತ ಮತ್ತು ರಕ್ತದೊತ್ತಡ ನಿರ್ವಹಣೆಯಲ್ಲಿ ಆಯುಷ್ ಪದ್ಧತಿಯ ಚಿಕಿತ್ಸೆ ಹಾಗೂ ಯೋಗಾಸನ ಪ್ರಾಣಾಯಾಮಗಳು ಪರಿಣಾಮಕಾರಿ ಎಂದು ಸಾಬೀತಾಗಿದೆ.

ಸಮಾಚಾರ ಸಣ್ಣದಲ್ಲ

ದಾವಣಗೆರೆ ಜಿಲ್ಲಾ ದಸರಾ ಕ್ರೀಡಾಕೂಟ

ದಾವಣಗೆರೆ: ಜಿಲ್ಲಾಡಳಿತ, ಜಿ ಪಂ, ಯುವ ಸಬಲೀಕರಣ ಮತ್ತು ಕ್ರೀಡಾ ಇಲಾಖೆ ವತಿಯಿಂದ ಇಂದು ಬೆಳಗ್ಗೆ 11 ಗಂಟೆಗೆ ನಗರದ ಜಿಲ್ಲಾ ಕ್ರೀಡಾಂಗಣದಲ್ಲಿ ದಾವಣಗೆರೆ ಜಿಲ್ಲಾ ಮಟ್ಟದ ದಸರಾ ಕ್ರೀಡಾಕೂಟ ಆಯೋಜಿಸಲಾಗಿದೆ. ಜಿಲ್ಲಾ ಉಸ್ತುವಾರಿ ಸಚಿವ ಎಸ್. ಎಸ್.ಮಲ್ಲಿಕಾರ್ಜುನ್ ಉದ್ಘಾಟಿ ಸುವರು. ಶಾಸಕ ಡಾ.ಶಾಮನೂರು ಶಿವಶಂಕರಪ್ಪ ಕಾರ್ಯಕ್ರಮದ ಅಧ್ಯಕ್ಷತೆ ವಹಿಸುವರು. ಅತಿಥಿಗಳಾಗಿ ಸಂಸದೆ ಡಾ.ಪ್ರಭಾ ಮಲ್ಲಿಕಾರ್ಜುನ್, ರಾಜ್ಯ ಬ್ರಾಹ್ಮಣ ಅಭಿವೃದ್ಧಿ ನಿಗಮದ ಅಧ್ಯಕ್ಷ ಆಸಗೋಡು ಜಯಸಿಂಹ, ಕರ್ನಾಟಕ ತಾಂಡಾ ಅಭಿವೃದ್ಧಿ ನಿಗಮ ನಿಯಮಿಯ ಅಧ್ಯಕ್ಷ ಎನ್.ಜಯದೇವನಾಯ್ಕ, ದೂಡಾ ಅಧ್ಯಕ್ಷರಾದ ದಿನೇಶ್.ಕೆ.ಶೆಟ್ಟಿ, ಜಿಲ್ಲಾ ಗ್ಯಾರಂಟಿ ಯೋಜನೆಗಳ ಅನುಷ್ಠಾನ ಸಮಿತಿ ಅಧ್ಯಕ್ಷ ಶಾಮನೂರು.ಟಿ.ಬಸವರಾಜ್, ಜಿಲ್ಲಾಧಿಕಾರಿ ಗಂಗಾಧರಸ್ವಾಮಿ.ಜಿ.ಎ, ಜಿಪಂ ಸಿಇಓ ಗಿತ್ತೆ ಮಾಧವ್ ವಿಠ್ಠಲ್‌ರಾವ್, ಎಸ್ಪಿ ಉಮಾ ಪ್ರಶಾಂತ್, ಆಯುಕ್ತೆ ರೇಣುಕಾ, ಯುವ ಸಬಲೀಕರಣ ಮತ್ತು ಕ್ರೀಡಾ ಇಲಾಖೆ ಸಹಾಯಕ ನಿರ್ದೇಶಕ ಎಸ್.ಎ ಶ್ರೀಹರ್ಷ ಉಪಸ್ಥಿತರಿರುವರು.

ಗ್ರಾಪಂ ಅವ್ಯವಹಾರ: ರೈತರ ಪ್ರತಿಭಟನೆ

ಚಳ್ಳಕೆರೆ : ಬೇಡರೆಡ್ಡಿಹಳ್ಳಿ ಗ್ರಾಮ ಪಂಚಾಯತಿಯಲ್ಲಿ 15 ನೇ ಹಣಕಾಸು ಯೋಜನೆಯಲ್ಲಿ ಲಕ್ಷಾಂತರ ರುಪಾಯಿಗಳು ಗೋಲ್ ಮಾಲ್ ಆಗಿದೆ ಎಂದು ಕರ್ನಾಟಕ ರಾಜ್ಯ ರೈತ ಸಂಘ ಹಾಗೂ ಹಸಿರು ಸೇನೆ ವತಿಯಿಂದ ಚಳಕೆರೆ ತಾಲೂಕಿನ ತಾಲೂಕು ಪಂಚಾಯಿತಿ ಕಚೇರಿ ಆವರಣದಲ್ಲಿ ರೈತ ಮುಖಂಡರು ಪ್ರತಿಭಟನೆ ನಡೆಸಿ ಘೋಷಣೆಗಳನ್ನು ಕೂಗಿದರು. ಇದೇ ಸಂದರ್ಭದಲ್ಲಿ ಜಿಲ್ಲಾ ಉಪಾಧ್ಯಕ್ಷರಾದ ಚಂದ್ರಶೇಖರ್, ಮಲಸಮುದ್ರ ಗಂಗಾಧರ ,ಮರ್ಲಹಳ್ಳಿ ರವಿಕುಮಾರ್, ಹಿರೇಹಳ್ಳಿ ತಿಪ್ಪೇಸ್ವಾಮಿ ಇನ್ನು ಮುಂತಾದವರು ಹಾಜರಿದ್ದರು.

ಅಪರಿಚಿತ ಮಹಿಳೆ ಸಾವು: ವಾರಸುದಾರರಿಗಾಗಿ ಮನವಿ

ಶಿಕಾರಿಪುರ: ರಸ್ತೆ ಅಪಘಾತದಲ್ಲಿ ಮೃತಪಟ್ಟ ಅನಾಮಧೇಯ ಮಹಿಳೆಯ ಹೆಸರು ವಿಳಾಸ ಪತ್ತೆ ಮಾಡಬೇಕಾಗಿದ್ದು ಈ ದಿಸೆಯಲ್ಲಿ ಗುರುತು ಬಲ್ಲವರು ಕೂಡಲೇ ಪಟ್ಟಣದ ಗ್ರಾಮಾಂತರ ಠಾಣೆಯನ್ನು ಸಂಪರ್ಕಿಸುವಂತೆ ಇಲ್ಲಿನ ಗ್ರಾಮಾಂತರ ಠಾಣೆ ವೃತ್ತ ನಿರೀಕ್ಷಕರು ಮನವಿ ಮಾಡಿದ್ದಾರೆ. ಪತ್ರಿಕಾ ಹೇಳಿಕೆಯಲ್ಲಿ ಈ ಬಗ್ಗೆ ತಿಳಿಸಿರುವ ಅವರು ಕಳೆದ ವರ್ಷ ಡಿ.17 ರಂದು ರಾತ್ರಿ 8 ರ ವೇಳೆಯಲ್ಲಿ ಅಂದಾಜು 45 ರಿಂದ 50 ವರ್ಷ ವಯೋಮಾನದ ಅಪರಿಚಿತ ಮಹಿಳೆ ತಾಲೂಕಿನ ಸಿದ್ದನಪುರ ಗ್ರಾಮದ ಸಮೀಪ ನಡೆದುಕೊಂಡು ಹೋಗುತ್ತಿದ್ದಾಗ ಶಿಕಾರಿಪುರ–ಹೊನ್ನಾಳಿ ಮುಖ್ಯ ರಸ್ತೆಯಲ್ಲಿ ಅಪರಿಚಿತ ವಾಹನ ಅತಿ ವೇಗ ಹಾಗೂ ಅಜಾಗರೂಕತೆಯ ಚಾಲಕನ ಚಾಲನೆಯಿಂದಾಗಿ ಮಹಿಳೆಗೆ ಡಿಕ್ಕಿಯಾಗಿ ಪರಾರಿಯಾಗಿದ್ದು ಕೂಡಲೇ ಗ್ರಾಮದ ಪರಮೇಶ್ವರಪ್ಪ ಮಹಿಳೆಯನ್ನು ಆ್ಯಂಬುಲೆನ್ಸ್ ಮೂಲಕ ಸರಕಾರಿ ಸಾರ್ವಜನಿಕ ಆಸ್ಪತ್ರೆಗೆ ಕರೆದುಕೊಂಡು ದಾಖಲಿಸಿ ವೈದ್ಯರ ಸಲಹೆ ಮೇರೆಗೆ ಹೆಚ್ಚಿನ ಚಿಕಿತ್ಸೆಗಾಗಿ ಶಿವಮೊಗ್ಗದ ಮೆಗ್ಗಾನ್ ಆಸ್ಪತ್ರೆಗೆ ರವಾನಿಸಲಾಗಿತ್ತು. ಮಹಿಳೆ ಚಿಕಿತ್ಸೆಗೆ ಸ್ಪಂದಿಸದೆ ಫೆ.16 ರಂದು ಮೃತಪಟ್ಟಿದ್ದಾರೆ. ಮೃತ ಮಹಿಳೆಯ ಚಹರೆ: ಅಂದಾಜು 40 ರಿಂದ 50 ವರ್ಷ ಆಸುಪಾಸಿನ ಅಪರಿಚಿತ ಮಹಿಳೆ ಕೋಲು ಮುಖ ಹೊಂದಿದ್ದು,ತೆಳು ಮೈಕಟ್ಟು,ಕಪ್ಪು ಬಣ್ಣ,ಹಳದಿ ಹೂವುಗಳಿರುವ ನೀಲಿ ಬಣ್ಣದ ನೈಟಿ ತೊಟ್ಟಿದ್ದಾಳೆ.ಕಪ್ಪು ಒಳಲಂಗ ಧರಿಸಿದ್ದ ಮೃತ ಮಹಿಳೆ ಕುತ್ತಿಗೆ ಬಲ ಭಾಗದಲ್ಲಿ ರಾಗಿ ಕಾಳು ಗಾತ್ರದ ಕಪ್ಪು ಮಚ್ಚೆ ಇದ್ದು ಗುರುತು ಬಲ್ಲವರು, ಸಂಬಂಧಿಕರು ಈ ಬಗ್ಗೆ ಹೆಚ್ಚಿನ ಮಾಹಿತಿಗಾಗಿ ಪಟ್ಟಣದ ಗ್ರಾಮಾಂತರ ಠಾಣೆ ಸಂಪರ್ಕಿಸುವಂತೆ ಅವರು ಮನವಿ ಮಾಡಿದ್ದಾರೆ.

ಆಕ್ಷೇಪಾರ್ಹ ಚಿತ್ರ ತೆರವು, ವಾಗ್ವಾದ

ದಾವಣಗೆರೆ: ನಗರದ ಮಟ್ಟಿಕಲ್‌ನಲ್ಲಿ ಗಣೇಶ ಮೂರ್ತಿ ಪ್ರತಿಷ್ಠಾಪನೆಯ ಸ್ಥಳದಲ್ಲಿ ಅಳವಡಿಸಿದ ಆಕ್ಷೇಪಾರ್ಹ ಚಿತ್ರವೊಂದನ್ನು ತೆರವುಗೊಳಿಸುವ ವಿಚಾರದಲ್ಲಿ ಸಂಘಪರಿವಾರದ ಕಾರ್ಯಕರ್ತರು ಹಾಗೂ ಪೊಲೀಸರ ನಡುವೆ ಗುರುವಾರ ರಾತ್ರಿ ವಾಗ್ವಾದ ನಡೆಯಿತು. ಕೊನೆಗೆ ಅಕ್ಷೇಪಾರ್ಹ ಚಿತ್ರವನ್ನು ಪೊಲೀಸರು ತೆರವುಗೊಳಿಸಿದರು. ಮಟ್ಟಿಕಲ್‌ನ ವೀರ ಸಾವರ್ಕರ್ ಯುವಕರು ಗಣೇಶ ಮೂರ್ತಿ ಪ್ರತಿಷ್ಠಾಪನೆ ಮಾಡಿದ್ದರು. ಈ ವೇಳೆ ಸಮೀಪದ ರಸ್ತೆಯಲ್ಲಿ ಇತಿಹಾಸದ ಮಹನೀಯರ ಬೃಹತ್ ಗಾತ್ರದ ಚಿತ್ರಗಳನ್ನು ಅಳವಡಿಸಲಾಗಿತ್ತು.

ಅದರಲ್ಲಿ ಸಾವರ್ಕರ್ ಸೇರಿದಂತೆ ಅನೇಕರ ಚಿತ್ರಗಳಿದ್ದವು. ಶಿವಾಜಿ ಮಹಾರಾಜ್ ಹಾಗೂ ಅಫ್ಜಲ್ ಖಾನ್ ನಡುವಿನ ಯುದ್ಧದ ಸನ್ನಿವೇಶದ ಚಿತ್ರ ಇರುವ ಬ್ಯಾನರ್ ಸ್ಥಳದಲ್ಲಿ ವಿವಾದಕ್ಕೆ ಕಾರಣವಾಗಿತ್ತು. ಈ ಚಿತ್ರವನ್ನು ಕಂಡ ಕೆಲವರು ಆಕ್ಷೇಪ ವ್ಯಕ್ತಪಡಿಸಿ ಪೊಲೀಸ್ ಇಲಾಖೆಗೆ ಮಾಹಿತಿ ನೀಡಿದ್ದಾರೆ. ಕೋಮುಗಳ ನಡುವಿನ ಭಾವ ನೆ ಕೆರಳಿಸುತ್ತಿದೆ ಎಂದು ತಕರಾರು ತೆಗೆದಿದ್ದಾರೆ.

{ ನಿಖಿಲ್ ಕುಮಾರಸ್ವಾಮಿ } ಯುವ ಜೆಡಿಎಸ್ ರಾಜ್ಯಾಧ್ಯಕ್ಷ

ಧರ್ಮಸ್ಥಳ ಕ್ಷೇತ್ರದ ವಿರುದ್ಧ ಷಡ್ಯಂತ್ರ ರೂಪಿಸಲು ವಿದೇಶಿ ಫಂಡಿಂಗ್ ನಡೆದಿರುವ ಬಗ್ಗೆ ಅನುಮಾನ ಇದೆ. ಇದರ ಬಗ್ಗೆ ಸತ್ಯಾಸತ್ಯತೆ ಹೊರತರಲು ಎನ್‌ಐಎ ತನಿಖೆ ಅವಶ್ಯಕ. ಧರ್ಮಸ್ಥಳ ಪಾವಿತ್ರ್ಯತೆಯನ್ನ ಹಾಳು ಮಾಡಲು ಒಳಸಂಚು ರೂಪಿಸಿದ್ದಾರೆ. ಯಾವುದೇ ರಾಜಕೀಯ ಬೆರೆಸದೆ ಧರ್ಮಸ್ಥಳ ಸತ್ಯ ಯಾತ್ರೆ ನಡೆಸುತ್ತಿದ್ದೇವೆ.

ಯುವ ಜನತೆಯಲ್ಲಿ ಆರೋಗ್ಯ ಪ್ರಜ್ಞೆ ಮೂಡಿಸಿ

ಹಿರಿಯೂರು: ಇಂದಿನ ಯುವ ಪೀಳಿಗೆ ಅನೇಕ ದುಶ್ಚಟಗಳಿಗೆ ಬಲಿಯಾಗುತ್ತಿದ್ದು ದುಶ್ಚಟಗಳಿಂದ ದೂರವಾಗಬೇಕಾದರೆ ಸಾರ್ವಜನಿಕರಲ್ಲಿ ಜಾಗೃತಿ ಯುವಕರಲ್ಲಿ ಆರೋಗ್ಯ ಪ್ರಜ್ಞೆ ಮೂಡಿಸಬೇಕಾಗಿದೆ ಎಂದು ತಹಸೀಲ್ದಾರ್ ಸಿದ್ದೇಶ್ ರವರು ತಿಳಿಸಿದರು. ನಗರದಲ್ಲಿ ಭಾರತೀಯ ರೆಡ್ ಕ್ರಾಸ್ ಸಂಸ್ಥೆ , ಭಾರತ್ ಸ್ಕೌಟ್ ಅಂಡ್ ಗೈಡ್ಸ್ ಜಿಲ್ಲಾ ಸಂಸ್ಥೆ ಚಿತ್ರದುರ್ಗ, ಜಿಲ್ಲಾ ಸಂಸ್ಥೆಯ ರೋವರ್ಸ್ ವಿದ್ಯಾರ್ಥಿಗಳಿಂದ ಜಿಲ್ಲೆಯಾದ್ಯಂತ ಎಲ್ಲ ತಾಲೂಕುಗಳಲ್ಲಿ ಸೈಕಲ್ ಜಾತದೊಂದಿಗೆ ಸಂಚರಿಸಿ ಪರಿಸರ ಜಾಗೃತಿ ಮತ್ತು ನಶಮುಕ್ತ ದೇಶವನ್ನಾಗಿಸಲು ಈ ಸೈಕಲ್ ಜಾಥಾಕ್ಕೆ ಚಾಲನೆ ನೀಡಿ ಮಾತನಾಡಿದರು. ಪ್ರತಿಯೊಬ್ಬ ವ್ಯಕ್ತಿಗೂ ಉಸಿರಾಡಲು ಗಾಳಿ ಬೇಕು ಆದ್ದರಿಂದ ಉತ್ತಮ ಪರಿಸರ ನಿರ್ಮಾಣ ಮಾಡಲು ಎಲ್ಲರೂ ಶ್ರಮಿಸಬೇಕು ಯುವಕರು ದುಶ್ಚಟಗಳಿಂದ ದೂರವಿದ್ದಾಗ ಮಾತ್ರ ಉತ್ತಮ ಆರೋಗ್ಯ ನಿರ್ಮಾಣವಾಗುತ್ತದೆ ಎಂದು ತಿಳಿಸಿದರು. ಈ ಸಮಾರಂಭದಲ್ಲಿ ಭಾರತ್ ಸ್ಕೌಟ್ ಅಂಡ್ ಗೈಡ್ಸ್ ಜಿಲ್ಲಾ ಸಹಾಯಕ ಆಯುಕ್ತ ಕಿರಣ್ ಕುಮಾರ್,ರೋಟರಿ ಅಧ್ಯಕ್ಷ ಕೆ ಎ ವರುಣ್,ಜಿಲ್ಲಾ ಸ್ಥಾನಿಕ ಆಯುಕ್ತ ಭೀಮಪ್ಪ, ತಾಲೂಕು ಹಣಕಾಸು ಸಮಿತಿ ಅಧ್ಯಕ್ಷ ದೇವರಾಜ್ ಮೂರ್ತಿ, ಉಪಾಧ್ಯಕ್ಷ ನಾಗಣ್ಣ,ಅಧ್ಯಕ್ಷ ರಮೇಶ್, ಕಾರ್ಯದರ್ಶಿ ಗಿರೀಶ್, ಖಜಾಂಚಿ ಶ್ರೀನಿವಾಸ್, ಸಿ.ರಾಮ ಚಂದ್ರಪ್ಪ, ಪರಮೇಶ್ವರಪ್ಪ, ಟಿ ಮಹಾಸ್ವಾಮಿ, ಕೋಟಿಲಿಂ ಗಯ್ಯ,ಚಿದಾನಂದ,ರೋವರ್ಸ್ ಯೂಥ್ ಚಿದಾನಂದ ಕಿರಣ್ ಇತರರಿದ್ದರು.

ಮೂಕಪ್ಪ ಸ್ವಾಮಿಗಳ ಮಠಕ್ಕೆ ಜಾಗ ಕೊಡಿ

ಶಿಕಾರಿಪುರ : ತಾಲೂಕಿನ ಶಿರಾಳಕೊಪ್ಪದಲ್ಲಿ ಕಳೆದ ಹಲವು ವರ್ಷಗಳಿಂದ ಜಾಗದ ಕೊರತೆಯಿಂದಾಗಿ ಮನೆಯಲ್ಲಿಯೇ ಪೂಜಾ ಕೈಂಕರ್ಯದ ಮೂಲಕ ಅಸಂಖ್ಯಾತ ಭಕ್ತರ ಶ್ರದ್ದೆಯ ಕೇಂದ್ರವಾಗಿರುವ ಮೂಕಪ್ಪ ಸ್ವಾಮಿಗಳ (ಜೋಡಿ ಬಸವಣ್ಣಗಳು) ಮಠಕ್ಕೆ ಜಾಗದ ಕೊರತೆ ವಿಪರೀತವಾಗಿದ್ದು, ಸರಕಾರ ಈ ಕೂಡಲೇ ಸ್ಪಂದಿಸಿ ಲೋಕಕಲ್ಯಾಣಾರ್ಥವಾಗಿ ನಡೆಯುವ ಪೂಜಾ ಕಾರ್ಯಗಳಿಗೆ ಸಹಕಾರ ನೀಡಬೇಕು ಎಂದು ಶಿರಾಳಕೊಪ್ಪದ ಪಂಪ್ ಹೌಸ್ ಬಡಾವಣೆಯಲ್ಲಿನ ವೀರಭದ್ರೇಶ್ವರ ಮತ್ತು ಶನೇಶ್ವರ ದೇವಸ್ಥಾನ ಟ್ರಸ್ಟ್‌ನ ಪ್ರಭುದೇವ ಸ್ವಾಮೀಜಿ ಮನವಿ ಮಾಡಿದರು.

ಶನಿವಾರ ಪಟ್ಟಣದ ಸುದ್ದಿಗೋಷ್ಠಿಯಲ್ಲಿ ಮಾತನಾಡಿದ ಅವರು,ತಾಲೂಕಿನ ಶಿರಾಳಕೊಪ್ಪದಲ್ಲಿನ ಪಂಪ್ ಹೌಸ್ ಬಳಿಯಲ್ಲಿ ಕಳೆದ ಹತ್ತು ವರ್ಷಗಳಿಂದ ಮನೆಯಲ್ಲಿಯೇ ಪೂಜಾ ಪುನಸ್ಕಾರ ನಡೆಸಲಾಗುತ್ತಿದ್ದು ತೀವ್ರ ತೊಂದರೆಯಾಗುತ್ತಿದೆ.ಮೂಕಪ್ಪ ಸ್ವಾಮಿಗಳಿಗೆ ಅಸಂಖ್ಯಾತ ಭಕ್ತರು ನಡೆದುಕೊಳ್ಳುತ್ತಿದ್ದಾರೆ. ಈಗ ಮಠ ನಿರ್ಮಾಣ ಮಾಡಲು ಜಾಗದ ಅವಶ್ಯಕತೆ ಇದ್ದು, ಕಳೆದ ವಾರ ಜಾಗಕ್ಕಾಗಿ ಮೂಕಪ್ಪ ಸ್ವಾಮಿಗಳ ಮುಂದೆ ಬೇಡಿಕೆ ಇಟ್ಟಾಗ ಜಾಗ ತೋರಿಸುವುದಾಗಿ ಭಕ್ತರ ಜತೆ ಪಲ್ಲಕ್ಕಿ ಸಹಿತ ನಡೆದುಕೊಂಡು ಬಂದ ಸ್ವಾಮಿಗಳು ಮಠದಿಂದ ಅಂದಾಜು ಒಂದು ಕಿಮಿ ದೂರವಿರುವ ಡಿಪ್ಲೋಮೋ ಕಾಲೇಜಿನ ಬಳಿಯಲ್ಲಿರುವ ಹಾಲಿನ ಡೈರಿ ಹಿಂಭಾಗ ಮೂಲತಃ ಹಾನಗಲ್ ಕುಮಾರಸ್ವಾಮಿಗಳ ಮಠದ ಜಾಗದಲ್ಲಿ ಗುರುತನ್ನು ತೋರಿಸಿಲಾಗಿ ಅಂದು ಅಲ್ಲಿ ಮೂರು ಕಲ್ಲಿನ ವಿಗ್ರಹಗಳು ಪತ್ತೆಯಾದವು ಎಂದು ತಿಳಿಸಿದರು.

ಮೂಕಪ್ಪ ಸ್ವಾಮಿ ತೋರಿಸಿದ ಜಾಗದ ಬಳಿಯ ಹುತ್ತದ ಒಳಗಿದ್ದ ಮೂರ್ತಿಯನ್ನು ತೆಗೆಯುವ ಸಂದರ್ಭ ಸರ್ಪ ಕಾಣಿಸಿಕೊಂಡಿತು.ಮತ್ತೊಂದು ನೀರಿನಲ್ಲಿ ಇದ್ದು ಬಾಲರಾಮನ ಚಿತ್ರ ಉಳ್ಳ ವಿಗ್ರಹವಾಗಿದ್ದು ಈ ಬಗ್ಗೆ ಇತಿಹಾಸ ತಜ್ಞರ ಮೂಲಕ ಹೆಚ್ಚಿನ ಸಂಶೋಧನೆ ನಡೆಸ'ಬೇಕಾಗಿದೆ.

ಗೋಷ್ಠಿಯಲ್ಲಿ ಮಂಜುನಾಥ ಜಿಲೇಬಿ,ಸಂತೋಷ್ ಕುಮಾರ್,ಮಂಜುನಾಥ್ ಗೌಡ್ರು, ಬಸವರಾಜ್ ಉಪಸ್ಥಿತರಿದ್ದರು.

ಸುದ್ದಿಗೋಷ್ಠಿಯಲ್ಲಿ ಶಿರಾಳಕೊಪ್ಪದ ವೀರಭದ್ರೇಶ್ವರ ಮತ್ತು ಶನೇಶ್ವರ ದೇವಸ್ಥಾನ ಟ್ರಸ್ಟ್ ನ ಪ್ರಭುದೇವ ಸ್ವಾಮೀಜಿ ಮಾತನಾಡಿದರು.

ದೀಕ್ಷಾ ಭೂಮಿ ಯಾತ್ರೆಗೆ ಆಹ್ವಾನ

ಚಿತ್ರದುರ್ಗ: ಸಮಾಜ ಕಲ್ಯಾಣ ಇಲಾಖೆಯಿಂದ 7,700 ಡಾ.ಬಿ.ಆರ್.ಅಂಬೇಡ್ಕರ್ ಅನುಯಾಯಿಗಳನ್ನು 2025–26ನೇ ಸಾಲಿನ ಅಕ್ಟೋಬರ್ 02ರ (ವಿಜಯದಶಮಿ)ಯಂದು ಮಹಾರಾಷ್ಟ್ರ ನಾಗಪುರ ದೀಕ್ಷಾಭೂಮಿಯಲ್ಲಿ ನಡೆಯುವ ದಮ್ಮ ಪ್ರವರ್ತನ ದಿನ ಕಾರ್ಯಕ್ರಮಕ್ಕೆ ಕೆ.ಎಸ್.ಆರ್.ಟಿ.ಸಿ ಬಸ್ ಮತ್ತು ರೈಲಿನ ಮೂಲಕ ಕಳುಹಿಸಲು ಆನ್‌ಲೈನ್ ಮೂಲಕ ಅರ್ಜಿ ಆಹ್ವಾನಿಸಲಾಗಿದೆ. ಆಗಸ್ಟ್ 25 ರಿಂದ ಅರ್ಜಿ ಸಲ್ಲಿಕೆ ಪ್ರಾರಂಭವಾಗಲಿದ್ದು, ಸೆಪ್ಟೆಂಬರ್ 09 ಅರ್ಜಿ ಸಲ್ಲಿಸಲು ಕೊನೆಯ ದಿನವಾಗಿದೆ. ಸೆಪ್ಟೆಂಬರ್ 30 ರಿಂದ ಅಕ್ಟೋಬರ್ 04 ರವರೆಗೆ ಪ್ರತಿ ವರ್ಷದಂತೆ ನಾಗಪುರ ದೀಕ್ಷಾಭೂಮಿ ಯಾತ್ರೆಗೆ ಡಾ.ಬಿ.ಆರ್.ಅಂಬೇಡ್ಕರ್ ಅನುಯಾಯಿಗಳನ್ನು ಕಳುಹಿಸಿ ಕೊಡಲಾಗುವುದು. ಯಾತ್ರಾರ್ಥಿಗಳು ಬಿ.ಪಿ.ಎಲ್ ಕಾರ್ಡ್ ಹೊಂದಿರಬೇಕು. ಎಸ್.ಸಿ ಎಸ್.ಟಿ ಸಮುದಾಯಕ್ಕೆ ಸೇರಿದವರಾಗಿರಬೇಕು. ಇತರೆ ಸಮುದಾಯದ ಜನರು ಬಾಬಾ ಸಾಹೇಬ್ ಅಂಬೇಡ್ಕರ್ ಅನುಯಾಯಿಗಳು ಅಹ ಯಾತ್ರೆ ಕೈಗೊಳ್ಳಬಹುದು. ಯಾತ್ರಾರ್ಥಿಗೆ ಕನಿಷ್ಠ 18 ವರ್ಷ ಮೇಲ್ಪಟವರಾಗಿರಬೇಕು. ಸರಕಾರಿ ಮತ್ತು ಅದರ ಅಂಗಸಂ ಸ್ಥೆಗಳಲ್ಲಿ ಸೇವೆಯಲ್ಲಿರುವವರು ಅರ್ಹರಲ್ಲ. ರಾಜ್ಯದಲ್ಲಿ ಆಯಾ ಜಿಲ್ಲೆಗಳಿಂದಲೇ ನಾಗಪುರಕ್ಕೆ ಹೋಗಿ ಬರಲು ತಗಲುವ ಪ್ರಯಾಣದ ವೆಚ್ಚವನ್ನು ಮಾತ್ರ ಸರಕಾರದಿಂದ ಭರಿಸಲಾ ಗುವುದು. ಚಳ್ಳಕೆರೆ ಸಮಾಜ ಕಲ್ಯಾಣ ಇಲಾಖೆ ಸಹಾಯಕ ನಿರ್ದೇಶಕರು ತಿಳಿಸಿದ್ದಾರೆ.

ಸಮಾಚಾರ ಸಣ್ಣದಲ್ಲ

ಗಣೇಶ ಹಬ್ಬಕ್ಕೆ ಡ್ಯಾನ್ಸ್ ಕುಸಿದು ಬಿದ್ದು ಸಾವು

ಚಿಕ್ಕಬಳ್ಳಾಪುರ: ಗಣೇಶ ವಿಸರ್ಜನೆ ವೇಳೆ ಡ್ಯಾನ್ಸ್ ಮಾಡುತ್ತಿದ್ದ ವ್ಯಕ್ತಿಯೊಬ್ಬ ಕುಸಿದು ಬಿದ್ದು ಹೃದಯಾಘಾತದಿಂದ ಸಾವನ್ನಪ್ಪಿರುವ ಘಟನೆ

ಚಿಕ್ಕಬಳ್ಳಾಪುರ ಜಿಲ್ಲೆಯ ಶಿಡ್ಲಘಟ್ಟ ತಾಲೂಕಿನ ಬೋಧಗೂರು ಗ್ರಾಮದಲ್ಲಿ ನಡೆದಿದೆ. ಗ್ರಾಮದ 40 ವರ್ಷದ ಲಕ್ಷ್ಮಿಪತಿ ಮೃತ ವ್ಯಕ್ತಿ. ಅಂದಹಾಗೆ ಗ್ರಾಮದಲ್ಲಿ ಗಣೇಶ ವಿಸರ್ಜನೆ ವೇಳೆ ನಾಗವಲ್ಲಿ ಹಾಡಿಗೆ ನೃತ್ಯ ಮಾಡುತ್ತಿದ್ದ ಲಕ್ಷ್ಮಿಪತಿ ಏಕಾಏಕಿ ಕುಸಿದುಬಿದ್ದು ಹೃದಯಾಘಾತದಿಂದ ಸಾವನ್ನಪ್ಪಿದ್ದಾರೆ. ಕೃಷಿ ಕೆಲಸ ಮಾಡಿಕೊಂಡಿದ್ದ ಲಕ್ಷ್ಮಿಪತಿ ಹೆಂಡತಿ ಹಾಗೂ ಇಬ್ಬರು ಮಕ್ಕಳನ್ನು ಅಗಲಿದ್ದಾರೆ. ಗ್ರಾಮಾಂತರ ಪೊಲೀಸ್ ಠಾಣಾ ವ್ಯಾಪ್ತಿಯಲ್ಲಿ ಘಟನೆ ನಡೆದಿದೆ.

ಮುಗಿಯದ ದಸರಾ ಉದ್ಘಾಟನೆ ವಿವಾದ

← ಮೊದಲಪುಟದಿಂದ

ಬಿಜೆಪಿಯವರದ್ದು ಡೋಂಗಿ ಮಾತು: ಈ ನಡುವೆ ಬಿಜೆಪಿ ನಾಯಕರ ಹೇಳಿಕೆಗೆ ಮೈಸೂರಿನಲ್ಲಿ ತಿರುಗೇಟು ನೀಡಿರುವ ಮುಖ್ಯಮಂತ್ರಿ ಸಿದ್ದರಾಮಯ್ಯ ಅವರು, ಬಿಜೆಪಿಯವರದ್ದು ಡೋಂಗಿ ಮಾತು. ಎಲ್ಲದರಲ್ಲಿಯೂ ರಾಜಕೀಯ ಹುಡುಕುತ್ತಾರೆ. ಅವರ ಮಾತಿಗೆಲ್ಲ ನಾವು ತಲೆಕೆಡಿಸಿಕೊಳ್ಳುವುದಿಲ್ಲ, ಬಿಜೆಪಿಯವರು ರಾಜಕೀಯವಾಗಿ ಮಾತನಾಡುತ್ತಾರೆಯೇ ಹೊರತಾಗಿ ಜಾತ್ಯತೀತವಾಗಿ ಮಾತನಾಡುವುದಿಲ್ಲ. ಜನ ಸಾಹಿತ್ಯ ಸಮ್ಮೇಳನದಲ್ಲಿ ಬಾನು ಮುಷ್ತಾಕ್ ಅವರು ಕನ್ನಡ ತಾಯಿಯ ಬಗ್ಗೆ ಗೌರವವಿಲ್ಲದೆ ಮಾತನಾಡಿದ್ದಾರೆ ಎಂದು ಬಿಜೆಪಿಯವರು ಹೇಳುತ್ತಾರೆ. ಆದರೆ ಬಾನು ಅವರಿಗೆ ಕನ್ನಡ ತಾಯಿಯ ಬಗ್ಗೆ ಗೌರವ, ಅಭಿಮಾನ, ಪ್ರೀತಿಯಿಲ್ಲದಿದ್ದರೆ ಕನ್ನಡದಲ್ಲಿ ಬರೆಯುತ್ತಿದ್ದರೇ? ಬಿಜೆಪಿಯವರು ಕುಂಟು ನೆಪವನ್ನು ಹುಡುಕುತ್ತಿದ್ದಾರೆ ಎಂದು ಟೀಕಿಸಿದರು.

VISHWAVANI TV SPECIAL
ಯುಟ್ಯೂಬ್ ಚಾನೆಲ್ ಸಬ್‌ಸ್ಕ್ರೈಬ್ ಆಗಿ

ಧರ್ಮಾಂಧರು ಮಾತ್ರ ಬಾನು ಮುಷ್ತಾಕ್‌ಗೆ ವಿರೋಧಿಸುತ್ತಾರೆ: ಸಿಎಂ ಸಿದ್ದರಾಮಯ್ಯ

ದಸರಾಗೆ ಧರ್ಮದ ಲೇಪನ ಬೇಡ

ಮೈಸೂರು: ದಸರಾ ಉದ್ಘಾಟಿಸಲು ಬೂಕರ್ ವಿಜೇತೆ ಬಾನು ಮುಷ್ತಾಕ್ ಆಯ್ಕೆಗೆ ಬಿಜೆಪಿ ನಾಯಕರು ವಿರೋಧ ಮಾಡುತ್ತಿರುವುದಕ್ಕೆ ಸಿಎಂ ಸಿದ್ದರಾಮಯ್ಯ ಕಿಡಿಕಾರಿದರು.

ಈ ಕುರಿತು ಮೈಸೂರಿನ ಮಂಡಕಳ್ಳಿ ವಿಮಾನ ನಿಲ್ದಾಣದಲ್ಲಿ ಸುದ್ದಿಗಾರರ ಜತೆ ಮಾತನಾಡಿದ ಅವರು, ದಸರಾ ಸಾಂಸ್ಕೃತಿಕ ಹಬ್ಬ. ಇದು ಧರ್ಮಾತೀತವಾದ ಹಬ್ಬ. ಇದು ಎಲ್ಲಾ ಜಾತಿ ಧರ್ಮಕ್ಕೆ ಸೇರಿದ್ದು. ನಿಸಾರ್ ಅಹಮದ್ ಕೂಡ ದಸರಾ ಉದ್ಘಾಟನೆ ಮಾಡಿದ್ದಾರೆ. ಟಿಪ್ಪು ಹೈದರಾಲಿ ಕೂಡ ದಸರಾ ನಡೆಸಿದ್ದಾರೆ. ದಿವಾನ್ ಮಿರ್ಜಾ ಇಸ್ಮಾಯಿಲ್ ಕೂಡ ದಸರಾ ನಡೆಸಿದ್ದಾರೆ. ಇದಕ್ಕೆ ಧರ್ಮದ ಲೇಪನ ಬಳಿಯುವುದು ಸರಿಯಲ್ಲ ಎಂದರು.

ಧರ್ಮಾಂಧರು ಮಾತ್ರ ಬಾನು ಮುಷ್ತಾಕ್ ಅವರನ್ನು ಹೆಸರನ್ನು ವಿರೋಧಿಸುತ್ತಾರೆ. ಕನ್ನಡಾಂಬೆಯ ಬಗ್ಗೆ ಬಾನು ಮುಷ್ತಾಕ್ ನೀಡಿರುವ ಹಳೆಯ ಹೇಳಿಕೆಗೂ ಇದಕ್ಕೂ ಏನು ಸಂಬಂಧ. ಬಿಜೆಪಿಯವರು ಕುಂಟ ನೆಪ ಹುಡುಕುತ್ತಿದ್ದಾರೆ ಅಷ್ಟೇ. ಯಾವತ್ತೊ ಏನೋ ಹೇಳಿದ್ದಾರೆ ಎಂದು ಅದನ್ನು ಇಲ್ಲಿಗೆ ಲಿಂಕ್ ಮಾಡುವುದು ಎಷ್ಟು ಸರಿ ಎಂದು ಪ್ರಶ್ನಿಸಿದರು.

ಧರ್ಮಸ್ಥಳ ಪ್ರಕರಣ ತನಿಖಾ ವಿಚಾರ ಕುರಿತು ಪ್ರತಿಕ್ರಿಯಿಸಿದ ಅವರು, ಈ ಕುರಿತು ಉನ್ನತಮಟ್ಟದ ತನಿಖೆಯ ಅಗತ್ಯತೆ ಇಲ್ಲ, ಧರ್ಮಸ್ಥಳದ ಮೇಲೆ ಅನುಮಾನದ ತೂಗುಕತ್ತಿ ಇದೆ. ಅದನ್ನು ನಿವಾರಿಸಲು ತನಿಖೆ ಮಾಡುತ್ತಿದ್ದೇವೆ ಎಂದು ಸ್ಪಷ್ಟಪಡಿಸಿದರು.

ಎಸ್‌ಐಟಿ ತನಿಖೆಯನ್ನು ಧರ್ಮಾಧಿಕಾರಿಗಳೇ ಸ್ವಾಗತ ಮಾಡಿದ್ದಾರೆ. ಬಿಜೆಪಿ ಕೂಡ ಸ್ವಾಗತ ಮಾಡಿತ್ತು. ತನಿಖೆ ನಡೆಯುವ ಈ ಹಂತದಲ್ಲಿ ಧರ್ಮದ ರ‍್ಯಾಲಿ ಮಾಡಿದರೆ ಅದರಲ್ಲಿ ಅರ್ಥ ಇದೆಯಾ?. ಬಿಜೆಪಿ ರಾಜಕೀಯಕ್ಕೆ ಈ ರ‍್ಯಾಲಿ ಮಾಡುತ್ತಿದೆ. ಬಿಜೆಪಿಯವರು ಡೋಂಗಿಗಳು. ಡೋಂಗಿಗಳು ಮಾತ್ರ ತಮಗೆ ಬೇಕಾದಾಗ ಬೇಕಾದ ರೀತಿ ಮಾತನಾಡುತ್ತಾರೆ ಎಂದು ಟೀಕಿಸಿದರು.

ಸಂವಿಧಾನದಲ್ಲಿ ಉಲ್ಲೇಖಿಸಿಲ್ಲ

ದಸರಾ ಉದ್ಘಾಟಕರ ಪರ ವಿರೋಧದ ಚರ್ಚೆ ವಿಚಾರ ಕುರಿತು ಮೈಸೂರಿನಲ್ಲಿ ಮಾತನಾಡಿದ ಸಚಿವ ಸಂತೋಷ್ ಲಾಡ್, ಬಾನು ಮುಷ್ತಾಕ್ ಅವರನ್ನು

ಕರೆಯಬಾರದು ಎಂದು ಸಂವಿಧಾನದಲ್ಲಿ ಇಲ್ಲ, ಇವರು ರಾಮಮಂದಿರ ಉದ್ಘಾಟಿಸಿದಾಗ ಮಾಡಿದಾಗ ಪೂಜೆ ಮಾಡಿದ್ದು ಯಾರು? ರಾಮಮಂದಿರ ಓಪನ್ ವೇಳೆ ಪ್ರೊಟೋಕಾಲ್ ಉಲ್ಲಂಘನೆ ಆಗಿಲ್ವಾ?. ಬ್ರಾಹ್ಮಣ ವ್ಯವಸ್ಥೆ ಬಿಟ್ಟು ನಾವೇ ಮಾಡಲಿಕ್ಕೆ ಆಗುತ್ತದಾ? ನಾನು ಕೂಡ ಹಿಂದೂ. ನಮ್ಮ ಮನೆಗಳಲ್ಲಿ ಯಾವುದೇ ಪೂಜೆ ಮಾಡಿದರೆ ಯಾರು ಮಾಡುತ್ತಾರೆ ಎಂದು ಪ್ರಶ್ನಿಸಿದರು.

ಬೆರಳೆಣಿಕೆ ಮಂದಿಗೆ ಮಾತ್ರ ಬೂಕರ್ ಪ್ರಶಸ್ತಿ ಬಂದಿದೆ. ನಾನೇ ಬಾನು ಮುಷ್ತಾಕ್ ಅವರ ಹೆಸರನ್ನು ಆಯ್ಕೆ ಮಾಡಿದ್ದೇನೆ. ಉದ್ಘಾಟಕರು ದನ ತಿನ್ನುವುದನ್ನ ಬಿಜೆಪಿಯವರು ನೋಡಿದ್ದಾರಾ? ಅವರು ವಿರೋಧಿಸಲೇಬೇಕೆಂದು ವಿರೋಧ ಮಾಡುತ್ತಿದ್ದಾರೆ.

-ಸಿಎಂ ಸಿದ್ದರಾಮಯ್ಯ

ತನಿಖೆಯಲ್ಲಿ ಮಧ್ಯ ಪ್ರವೇಶ ಇಲ್ಲ

ಎಸ್‌ಐಟಿ ನಾವು ತನಿಖೆಯಲ್ಲಿ ಮಧ್ಯ ಪ್ರವೇಶ ಮಾಡುವುದಿಲ್ಲ. ಯಾವ ಒತ್ತಡವನ್ನು ಸಹ ನಾವು ತನಿಖೆ ಮೇಲೆ ಹೇರಿಲ್ಲ, ತನಿಖೆಗೆ ಸಮಯ ನಿಗದಿ ಮಾಡಿಲ್ಲ. ಯಾರು ಏನು ಬೇಕಾದರೂ ರ‍್ಯಾಲಿ ಮಾಡಿಕೊಳ್ಳಲಿ. ನಮಗೂ ಅದಕ್ಕೂ ಸಂಬಂಧ ಇಲ್ಲ. ಬಿಜೆಪಿಯವರಿಗೆ ಧರ್ಮವೂ ಗೊತ್ತಿಲ್ಲ, ಜಾತಿಯೂ ಗೊತ್ತಿಲ್ಲ. ಬರೀ ರಾಜಕಾರಣ ಮಾಡುತ್ತಿದ್ದಾರೆ ಎಂದು ಸಿಎಂ ಸಿದ್ದರಾಮಯ್ಯ ಆರೋಪಿಸಿದರು.

ಗದಗ ಎಸ್ಪಿ ರೋಹನ್ ಜಗದೀಶ್, ನರಗುಂದ ಡಿವೈಎಸ್ಪಿ ಪ್ರಭು ಭೇಟಿ ನೀಡಿ ಮೆಚ್ಚುಗೆ ವ್ಯಕ್ತ

ಮಸೀದಿಯಲ್ಲಿ ಗಣೇಶ ಪ್ರತಿಷ್ಠಾಪನೆ ಯುವಕರಿಂದ ಭಾವೈಕ್ಯತೆ ಸಂದೇಶ

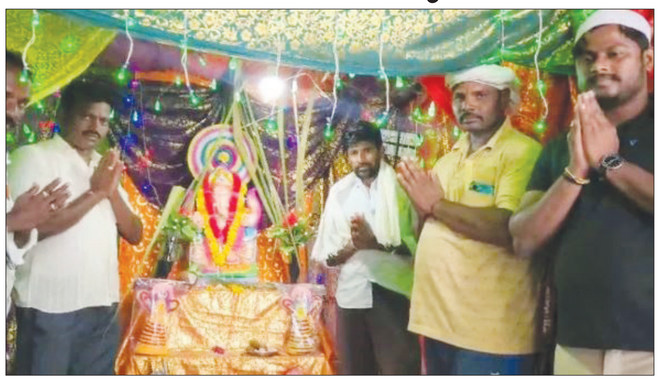

ಗದಗ ಜಿಲ್ಲೆಯ ರೋಣ ತಾಲೂಕಿನ ನಂದಿವಾಡ ಗ್ರಾಮದಲ್ಲಿ ಮುಸ್ಲಿಮ್ ಯುವಕರು ಮಸೀದಿಯಲ್ಲಿ ಗಣೇಶ ಮೂರ್ತಿ ಪ್ರತಿಷ್ಠಾಪನೆ ಮಾಡಿರುವುದು.

ಗದಗ: ಮಸೀದಿಯೊಳಗೆ ಗಣೇಶನ ಮೂರ್ತಿ ಪ್ರತಿಷ್ಠಾಪಿಸಿ, ಪೂಜಿಸುವ ಮೂಲಕ ಭಾವೈಕ್ಯತೆ ಮೆರೆದ ಘಟನೆ ಜಿಲ್ಲೆಯ ರೋಣ ತಾಲೂಕಿನ ಸಂದಿಗವಾಡ ಗ್ರಾಮದಲ್ಲಿ ಕಂಡುಬಂದಿದೆ. ಜಾತಿ, ಧರ್ಮಗಳ ಹೆಸರಿನಲ್ಲಿ ಕಿತ್ತಾಟ ಮಾಡುವವರಿಗೆ ಸಂದಿಗವಾಡ ಗ್ರಾಮಸ್ಥರು ಮಾದರಿಯಾಗಿದೆ. ಕಳೆದ 3 ವರ್ಷಗಳಿಂದ ಸಂದಿಗವಾಡದ ಮಸೀದಿಯಲ್ಲಿ ಗಣೇಶನ ಮೂರ್ತಿಯನ್ನು ಪ್ರತಿಷ್ಠಾಪನೆ ಮಾಡುತ್ತಾ ಬಂದಿದ್ದಾರೆ. ಸ್ವತಃ ಮುಸ್ಲಿಮ್ ಯುವಕರೇ ಸೇರಿ ಗಣೇಶ ಮೂರ್ತಿಯನ್ನು ತಂದು ಮಸೀದಿಯಲ್ಲಿ ಪ್ರತಿಷ್ಠಾಪಿಸಿದ್ದು ಗಮನಾರ್ಹವಾಗಿದೆ. ಮುಸ್ಲಿಮ್ ಯುವಕರ ಜತೆಗೆ ಹಿಂದುಗಳು ಸೇರಿ ಒಟ್ಟಾಗಿ ಗಣೇಶನ ಪೂಜಾ ಕೈಂಕರ್ಯದಲ್ಲಿ ಪಾಲ್ಗೊಳ್ಳುವ ಮೂಲಕ ಸಾಮರಸ್ಯ, ಭಾವೈಕ್ಯತೆಯಿಂದ ಗಣೇಶ ಹಬ್ಬವನ್ನು ಆಚರಿಸಿದ್ದಾರೆ. ಮಸೀದಿಯಲ್ಲಿನ ವಿನಾಯಕನಿಗೆ ಮುಸ್ಲಿಂ ಯುವಕರೇ ಮೊದಲ ಪೂಜೆಯನ್ನು ಸಲ್ಲಿಸಿದ್ದಾರೆ. ಮಸೀದಿಯ ವಿಘ್ನೇಶ್ವರನನ್ನು ನೋಡಲು ಗದಗ ಎಸ್ಪಿ ರೋಹನ್ ಜಗದೀಶ್, ನರಗುಂದ ಡಿವೈಎಸ್ಪಿ ಪ್ರಭು, ರೋಣ ಸಿಪಿಐ ಸೇರಿದಂತೆ ಅನೇಕರು ಆಗಮಿಸಿದ್ದರು.

ಅಪ್ರಾಪ್ತೆ ಜತೆ ಗ್ರಾ.ಪಂಚಾಯಿತಿ ಅಧ್ಯಕ್ಷ ಮದುವೆ: ಎಫ್‌ಐಆರ್

ಬೆಳಗಾವಿ: ಅಪ್ರಾಪ್ತೆಯನ್ನು ಗ್ರಾಮ ಪಂಚಾಯತ ಅಧ್ಯಕ್ಷ ವಿವಾಹವಾದ ಘಟನೆ ಬೆಳಗಾವಿ ಜಿಲ್ಲೆಯ ಹುಕ್ಕೇರಿ ತಾಲೂಕಿನ ಬಸಾಪುರ ಗ್ರಾಮದಲ್ಲಿ ನಡೆದಿದ್ದು, ಆರೋಪಿ ವಿರುದ್ಧ ಪ್ರಕರಣ ದಾಖಲಾಗಿದೆ.

- ಬೆಳಗಾವಿಯ ಹುಕ್ಕೇರಿ ತಾಲೂಕಿನಲ್ಲಿ ಘಟನೆ
- ಆರೋಪಿ ವಿರುದ್ಧ ಪ್ರಕರಣ ದಾಖಲು

ಬಸಾಪುರ ಗ್ರಾಪಂ ಅಧ್ಯಕ್ಷ ಭೀಮಶಿ ಕಾಲಿಮಣಿ ಎಂಬಾತನಿಂದ ಈ ಕೃತ್ಯ ನಡೆದಿದೆ. ಹುಕ್ಕೇರಿ ತಾಲೂಕಿನ ಯಮಕನ ಮರಡಿ ಠಾಣೆಯಲ್ಲಿ ಈ ಕುರಿತು ಪ್ರಕರಣ ದಾಖಲಾಗಿದೆ. 2023 ನವೆಂಬರ್ 5 ರಂದು ಅಪ್ರಾಪ್ತೆ ಜತೆಗೆ ಭೀಮಶಿ ಕಾಲಿಮಣಿ ವಿವಾಹವಾಗಿದ್ದ. ಬಂಧನದ ಭೀತಿಯಿಂದ ತಪ್ಪಿಸಿಕೊಳ್ಳಲು ಗ್ರಾಪಂ ಅಧ್ಯಕ್ಷ ಭೀಮಶಿ ಕಳ್ಳಾಟ ನಡೆಸುತ್ತಿದ್ದ. ಬಂಧನದ ಭೀತಿಯಿಂದ ಪತ್ನಿಯ ನಕಲಿ ಜನನ ಪ್ರಮಾಣ ಪತ್ರ ವೈರಲ್ ಮಾಡಿದ್ದ. ಶಾಲಾ ದಾಖಲಾತಿ ಪತ್ರದ ಜೊತೆಗೆ ಹೊಸ ಜನನ ಪ್ರಮಾಣದ ದಾಖಲೆ ಹೋಲಿಕೆ ಮಾಡಿದ ಅಧಿಕಾರಿಗಳು ಈ ವೇಳೆ ಗ್ರಾಪಂ ಅಧ್ಯಕ್ಷ ಭೀಮಶಿ ಕಾಲಿಮಣಿ ಬಾಲ್ಯ ವಿವಾಹ ಆಗಿರುವುದು ದೃಢವಾಗಿದೆ. ಕೃತ್ಯ ಎಸಗಿರುವುದು ದೃಢವಾದ ಹಿನ್ನೆಲೆಯಲ್ಲಿ ಗ್ರಾಪಂ ಅಧ್ಯಕ್ಷನ ವಿರುದ್ಧ ಪೋಕ್ಸೋ ಕೇಸ್ ದಾಖಲಾಗಿದೆ.

ಹುಕ್ಕೇರಿ ತಾಲೂಕಿನ ಬಸಾಪುರ ಗ್ರಾಮ ಪಂಚಾಯತಿ ಅಧ್ಯಕ್ಷ ಅಪ್ರಾಪ್ತೆಯನ್ನು ವಿವಾಹವಾಗಿರುವ ಪ್ರಕರಣವನ್ನು ಗಂಭೀರವಾಗಿ ಪರಿಗಣಿಸಲಾಗಿದೆ. ಜಿಲ್ಲಾ ಮಕ್ಕಳ ರಕ್ಷಣಾಧಿಕಾರಿಗಳ ಮೂಲಕ ಈಗಾಗಲೆ ಯಮಕನಮರಡಿ ಪೊಲೀಸ್ ಠಾಣೆಯಲ್ಲಿ ಎಫ್‌ಐಆರ್ ದಾಖಲಿಸಲಾಗಿದೆ. ಕಾನೂನು ಕ್ರಮ ಮುಂದುವರಿಯಲಿದೆ.

- ಲಕ್ಷ್ಮೀ ಹೆಬ್ಬಾಳಕರ್, ಮಹಿಳಾ ಮತ್ತು ಮಕ್ಕಳ ಅಭಿವೃದ್ಧಿ ಸಚಿವೆ

ದೊಡ್ಡಮ್ಮದೇವಿಯ ಸ್ಥಿರಬಿಂಬ ಪ್ರತಿಷ್ಠಾಪನೆ | ವಿವಿಧ ಮಠಾಧೀಶರು ಭಾಗಿ | ನಿಲೇಶ್ ಕಾಯಕಲ್ಪ

ಯುವ ಜನತೆ ಧಾರ್ಮಿಕ ಪದ್ಧತಿ ಉಳಿಸಬೇಕಿದೆ

ತುಮಕೂರು: ಧಾರ್ಮಿಕತೆಯನ್ನು ಉಳಿಸುವಲ್ಲಿ ಯುವ ಜನತೆ ಶ್ರಮವಹಿಸಬೇಕು ಎಂದು ಶ್ರೀರಂಗ ಪಟ್ಟಣದ ಬೇಬಿ ಮಠದ ತ್ರಿನೇತ್ರ ಮಹಾಂತ ಶಿವಯೋಗಿ ಸ್ವಾಮೀಜಿ ತಿಳಿಸಿದರು.

ಕೊರಟಗೆರೆ ತಾಲೂಕಿನ ಕೋಳಾಲ ಹೋಬಳಿ ಕರಿದುಗ್ಗನಹಳ್ಳಿ ಮತ್ತು ಹನುಮಂತಯ್ಯನಪಾಳ್ಯ ಗ್ರಾಮದೇವತೆ ಶ್ರೀದೊಡ್ಡಮ್ಮ ದೇವಿ ದೇವಾಲಯದ ಆವರಣದಲ್ಲಿ ಭಾನುವಾರ ನಡೆದ ದೊಡ್ಡಮ್ಮದೇವಿಯ ಸ್ಥಿರಬಿಂಬ ಪ್ರತಿಷ್ಠಾಪನಾ ಕುಂಭಾಭಿಷೇಕ ಮಹೋತ್ಸವ ಮತ್ತು ಚಂಡಿಕಾ ಹೋಮ ಧಾರ್ಮಿಕ ಕಾರ್ಯಕ್ರಮದ ದಿವ್ಯ ಸಾನ್ನಿಧ್ಯ ವಹಿಸಿ ಮಾತನಾಡಿದರು. ನಾವು ದೇವರಿಗೆ ವಸ್ತುರೂಪದಲ್ಲಿ ಏನನ್ನು ಕೊಡಲು ಸಾಧ್ಯವಿಲ್ಲ. ನಿರ್ಮಲ ಭಕ್ತಿಯ ರೂಪದಲ್ಲಿ ಭಗವಂತನ ಸೇವೆ ಮಾಡಬೇಕು. ಈ ನಿಟ್ಟಿನಲ್ಲಿ ಯುವ ಮುಖಂಡ ನೀಲೇಶ್ ಅವರ ಸೇವೆ ಶ್ಲಾಘನೀಯ ಎಂದರು. ಸಿದ್ದಗಂಗಾ ಮಠದ ಶ್ರೀ ಸಿದ್ದಲಿಂಗ ಸ್ವಾಮೀಜಿ ಮಾತನಾಡಿ, ದೊಡ್ಡಮ್ಮ ದೇವಿ ದೇವಸ್ಥಾನವು ಧಾರ್ಮಿಕ ಕೇಂದ್ರವಾಗಿದ್ದು, ಜನರ ನಂಬಿಕೆ-ಭಕ್ತಿ, ಸಂಸ್ಕೃತಿ-ಸಂಪ್ರದಾಯಗಳನ್ನು ಬಲಪಡಿಸುವ ಕಾರ್ಯದಲ್ಲಿ ಮುಂಚೂಣಿಯಲ್ಲಿರುತ್ತದೆ ಎಂದರು. ಬೆಳ್ಳಾವಿಯ ಕಾರದ ಮಠದ ವೀರಬಸವಸ್ವಾಮೀಜಿ ಮಾತನಾಡಿ, ರಾಜ್ಯದಲ್ಲಿಯೇ ಹನುಮಂತನಯ್ಯನಪಾಳ್ಯ ಒಂದು ಅದೃಷ್ಟದ ಗ್ರಾಮ. ನಿರ್ಮಾಣವಾದಂತಹ ಶಕ್ತಿದೇವತೆ ಕಾವಲಮ್ಮ ದೇವಾಲಯ ನೂರಾರು ಸ್ವಾಮೀಜಿಗಳ ಸಾನಿಧ್ಯಕ್ಕೆ ಸಾಕ್ಷಿಯಾಗಿದೆ ಎಂದರು.

ಕನ್ನಡ ಪ್ರಭ ಸಂಪಾದಕ ರವಿ ಹೆಗಡೆ ಮಾತನಾಡಿ, ಕುಗ್ರಾಮದಿಂದ ದುಬೈವರೆಗೆ ಉದ್ಯಮಿ ಎಚ್.ಪಿ.ನೀಲೇಶ್ ಪಯಣ ಪ್ರಶಂಶನೀಯ. ನಾವು ಎಷ್ಟೆತ್ತರ ಬೆಳೆದರೂ ಹುಟ್ಟೂರನ್ನು ಮರೆಯಬಾರದು ಎನ್ನುವುದಕ್ಕೆ ದೇವಾಲಯ ನಿರ್ಮಾಣವೇ ಒಂದು ಸಾಕ್ಷಿ. ಈ ದೇವಾಲಯ ಧಾರ್ಮಿಕ ಶ್ರದ್ಧಾ ಕೇಂದ್ರವಾಗಿ ಬೆಳಗಬೇಕು ಎಂದರು. ಪತ್ರಕರ್ತೆ ಭಾವನಾ ಬೆಳಗೆರೆ ಮಾತನಾಡಿ, ಪ್ರತಿಯೊಬ್ಬರ ಮನಸ್ಸಿನಲ್ಲಿಯೂ ದೇವರು ಇರುತ್ತಾನೆ ನಾವು ನಮ್ಮ ಮನಸ್ಸನ್ನು ತೆರೆದು ನೋಡಿದರೆ ದೇವರು ಕಾಣಿಸುತ್ತಾನೆ. ನಮಗಿಂತ ದೇವರಿಗೆ ಶಕ್ತಿಯಿದೆ ಎನ್ನುವುದನ್ನು ನಾವು ಮರೆಯಬಾರದು. ಗ್ರಾಮದಲ್ಲಿ ಧಾರ್ಮಿಕತೆಯನ್ನು ಉಳಿಸುವಲ್ಲಿ ಉದ್ಯಮಿ ನೀಲೇಶ್ ಅವರ ಶ್ರಮ ಸಾಕ್ಷಿದೆ ಎಂದರು. ಕಾರ್ಯಕ್ರಮದಲ್ಲಿ ಸಿದ್ದರಬೆಟ್ಟದ ಶ್ರೀವೀರಭದ್ರ ಶಿವಾಚಾರ್ಯ ಸ್ವಾಮೀಜಿ, ಎಲೆರಾಂಪುರ ಡಾ.ಹನುಮಂತನಾಥ ಸ್ವಾಮೀಜಿ,ನರಸೀಪುರ ವಿರಕ್ತಮಠದ ಶ್ರೀಗೌರಿಶಂಕರ ಸ್ವಾಮೀಜಿ, ಅಟವಿ ಮಠದ ಚೆನ್ನಬಸವೇಶ್ವರ ಸ್ವಾಮೀಜಿ, ಬಸವ ರಮಾನಂದ ಸ್ವಾಮೀಜಿ, ಕುಣಿಗಲ್ ಹರಿಶಂಕರ ಮಠದ ಸಿದ್ದರಾಮ ಚೈತನ್ಯ ಸ್ವಾಮೀಜಿ, ಶಾಸಕರಾದ ಜ್ಯೋತಿ ಗಣೇಶ್, ಸುರೇಶ ಗೌಡ ಸೇರಿ ಹಲವರಿದ್ದರು.

ಕಳಸ ಪ್ರತಿಷ್ಠಾಪನೆ ಮಹೋತ್ಸವ ಉದ್ಘಾಟನೆಯನ್ನು ಡಾ.ಹನುಮಂತನಾಥ ಸ್ವಾಮೀಜಿ, ಸಿದ್ದರಬೆಟ್ಟದ ಶ್ರೀ ವೀರಭದ್ರಶಿವಾಚಾರ್ಯ ಸ್ವಾಮೀಜಿ, ಕನ್ನಡ ಪ್ರಭ ಸಂಪಾದಕ ರವಿ ಹೆಗಡೆ, ಉದ್ಯಮಿ ಎಚ್.ಪಿ.ನಿಲೇಶ್ ಇದ್ದರು.

ಹಣ ಮತ್ತು ಸೌಲಭ್ಯ ಇದ್ದ ಮಾತ್ರಕ್ಕೆ ದೇವಾಲಯ ನಿರ್ಮಿಸಲು ಸಾಧ್ಯವಿಲ್ಲ, ಅದಕ್ಕೆ ದೇವಿಯ ಅನುಗ್ರಹ ಕೂಡ ಬೇಕಿದೆ. ಉದ್ಯಮಿ ನೀಲೇಶ್ ಮತ್ತು ಶಶಿಧರ್ ದುಬೈನಲ್ಲಿದ್ದರೂ ಉದ್ಯಮದ ಜತೆಗೆ ಬಡ ಮಕ್ಕಳ ಶೈಕ್ಷಣಿಕ ಪ್ರಗತಿಗೆ ಸಹಕಾರ ನೀಡುತ್ತಾ ಸಂಸ್ಕೃತಿ, ಆಚರಣೆ ಮರೆಯದಿರುವುದು ಖುಷಿಯ ವಿಚಾರ.

-ಪರಮೇಶ್ವರ್, ಗೃಹ ಸಚಿವ

ನಮ್ಮ ಗ್ರಾಮದಲ್ಲಿ ಕಲ್ಲುಗಳಿಗೆ ದೇವರ ರೂಪವನ್ನು ಕೊಟ್ಟಿದ್ದೇವೆ. ಈಗ ಇದರ ಶಕ್ತಿಪೀಠವಾಗಿದೆ, ದೇವಾಲಯದ ಪ್ರತಿಯೊಂದು ವಸ್ತುವೂ ಸಹ ಒಂದೊಂದರ ಪ್ರತೀತಿಯಾಗಿದ್ದು ಗ್ರಾಮವಸ್ಥರೆಲ್ಲರೂ ಧಾರ್ಮಿಕ ಸಂಸ್ಕೃತಿಯನ್ನು ಕಾಪಾಡಬೇಕು.

- ಎಚ್.ಪಿ ನಿಲೇಶ್, ಉದ್ಯಮಿ

ವಿವಿಧ ಧಾರ್ಮಿಕ ಕಾರ್ಯಕ್ರಮ

ನೇತ್ರೋಲನ, ಪ್ರಾಣ ಪ್ರತಿಷ್ಠಾಪನೆ, ಕಲಶ ಪೂಜೆ, ಮಹಾ ಕುಂಭಾಭಿಷೇಕ, ಪಂಚಾಮೃತ ಅಭಿಷೇಕ, ಅಲಂಕಾರ, ಚಂಡಿಕಾಹೋಮ, ತೀರ್ಥ ಪ್ರಸಾದ ವಿನಿಯೋಗ ಸೇರಿದಂತೆ ಹಲವು ಧಾರ್ಮಿಕ ಕಾರ್ಯಕ್ರಮಗಳು ಸಾವಿರಾರು ಭಕ್ತರ ಸಮಕ್ಷಮದಲ್ಲಿ ನಡೆದವು.

ವೈದ್ಯರ ವರ್ಗ: ಆರೋಗ್ಯ ಇಲಾಖೆಗೆ ಅನಾರೋಗ್ಯ

← ಮೊದಲಪುಟದಿಂದ

ಆದರೆ ಈ ಬಾರಿ ಕೌನ್ಸೆಲಿಂಗ್ ಮೂಲಕ ಶೇ.15ರಷ್ಟು ವೈದ್ಯರ ವರ್ಗಾವಣೆಗೆ ಇಲಾಖೆ ಸರಕಾರದ ಅನುಮತಿ ಪಡೆದಿದೆ. ಕೌನ್ಸೆಲಿಂಗ್ ಮೂಲಕ ವರ್ಗಾವಣೆಯಿಂದ ದೀರ್ಘ ಕಾಲದಿಂದ ಒಂದೇ ಕಡೆ ಸೇವೆ ಸಲ್ಲಿಸಿದ ವೈದ್ಯರ ವರ್ಗಾವಣೆ ಮಾಡಲು ಅನುಕೂಲವಾದರೂ ಕೌಶಲ್ಯ ಮತ್ತು ತಜ್ಞತೆ ಅವಕಾಶ ಇಲ್ಲದ ಅನಗತ್ಯ ಸ್ಥಳಗಳಿಗೆ ವರ್ಗಾವಣೆ ನಡೆದಿದ್ದು, ಇಡೀ ವರ್ಗಾವಣೆ ಪ್ರಕ್ರಿಯೆ ವ್ಯರ್ಥವಾಗಿದೆ ಎನ್ನುವುದು ಹಿರಿಯ ವೈದ್ಯರ ಆರೋಪ. ಇಲಾಖೆ ಖಾಲಿ ಇರುವ ಹುದ್ದೆಗಳ ಭರ್ತಿಗೆ ಆದ್ಯತೆ ಮೇಲೆ ಕ್ರಮ ಕೈಗೊಳ್ಳಬೇಕಿತ್ತು. ಮುಖ್ಯವಾಗಿ 30 ವರ್ಷಗಳಿಂದ ನನೆಗುದಿಗೆ ಬಿದ್ದಿದ್ದ ಸಿ ಅಂಡ್ ಆರ್ ನಿಯಮಗಳನ್ನು ರೂಪಿಸಬೇಕಿತ್ತು. ಬಾಕಿ ಉಳಿದಿರುವ ಬಡ್ತಿಯನ್ನು ನೀಡಲು ಸೇವಾ ಜೇಷ್ಠತಾ ಪಟ್ಟಿ ಸಿದ್ಧಪಡಿಸಬೇಕಿತ್ತು. ಆದರೆ ಇದಾವುದನ್ನೂ ಮಾಡದೇ ವರ್ಗಾವಣೆಗೆ ಹೆಚ್ಚು ಆಸಕ್ತಿ ವಹಿಸಿರುವುದು ಅಸಮಾಧಾನಕ್ಕೆ ಕಾರಣವಾಗಿದೆ ಎಂದು ಮೂಲಗಳು ತಿಳಿಸಿವೆ.

ಏನೆಲ್ಲಾ ಎಡವಟ್ಟುಗಳಾಗಿವೆ ಗೊತ್ತಾ ?

ವರ್ಗಾವಣೆಯಿಂದ ತಾಂತ್ರಿಕವಾಗಿ ಸಮಸ್ಯೆ ಬಗೆಹರಿದಂತೆ ಕಂಡರೂ ವಾಸ್ತವದಲ್ಲಿ ಅನೇಕ ವೈದ್ಯರು, ಸಿಬ್ಬಂದಿ ತಮ್ಮ ಸೇವೆಗೆ ಸೂಕ್ತವಲ್ಲದ (ಹುದ್ದೆಗಳೇ ಇಲ್ಲದ, ತಜ್ಞತೆಗೆ ಕೆಲಸವಿಲ್ಲದ ಹಾಗೂ ತಜ್ಞತೆಯ ಸೇವೆ ಅಗತ್ಯವಿಲ್ಲದ ಕಡೆ ಗೆ) ಜಾಗಗಳಿಗೆ ವರ್ಗಾವಣೆಯಾಗಿದ್ದಾರೆ. ಅನೇಕ ಕಡೆ ವೈದ್ಯರ ತಜ್ಞತೆ ಇರುವುದೇ ಬೇರ. ಅವರಿಗೆ ನೀಡಿರುವ ಹುದ್ದೆಗಳೇ ಬೇರೆಯಾಗಿದೆ. ಇನ್ನು ವೈದ್ಯರು ಮತ್ತು ವೈದ್ಯಕೀಯ ಸಿಬ್ಬಂದಿ ವರ್ಗಾವಣೆ ವೇಳೆ ಅವರ ಪೋಷಕರ ಆರೋಗ್ಯ ವಿಚಾರವನ್ನು ಪರಿಗಣಿಸದೆ ಅನೇಕ ಮಂದಿ ಕಲಸ ತ್ಯಜಿಸುವಂತಾಗಿದೆ. ಅನೇಕರು ವರ್ಗಾವಣೆಯಾಗಿರುವ ಜಾಗಕ್ಕೆ ಹೋಗಿ ವರದಿ ಮಾಡಿಕೊಂಡಿಲ್ಲ. ಕೆಲವೆಡೆ ವರದಿ ಮಾಡಿಕೊಂಡಿದ್ದರೂ ಸೇವೇಗೆ ಹೋಗದೆ ಕೋರ್ಟ್ ಗಳಲ್ಲಿ ತಡೆಯಾಜ್ಞೆ ತರಲು ಅಲೆಯುತ್ತಿದ್ದಾರೆ. ಅಚ್ಚರಿ ಎಂದರೆ ಕೌನ್ಸಿಲಿಂಗ್ ಹಾಜರಾಗಿದ್ದವರ ಪೈಕಿ ಸುಮಾರು 120 ಮಂದಿ ಹಿರಿಯ ತಜ್ಞ ವೈದ್ಯರು ಸ್ವಯಂ ನಿವೃತ್ತಿ ಕೇಳಿದ್ದು ಅವರು ಖಾಸಗಿ ಆಸ್ಪತ್ರೆಗಳತ್ತು ಮುಖ ಮಾಡಿದ್ದಾರೆ. ಕಾರಣ ಅವರಿಗೆ ಖಾಸಗಿ ಆಸ್ಪತ್ರೆಗಳಲ್ಲಿ 5ಲಕ್ಷ ರು. ವರೆಗೂ ವೇತನ ಲಭಿಸುವ ಸಾಧ್ಯತೆ ಇದೆ. ಹೀಗಾಗಿ ಸರಕಾರ ಹೊರಗುತ್ತಿಗೆ ವೈದ್ಯರನ್ನು ಹುಡುಕುತ್ತಿದ್ದು, ಇದಕ್ಕೆ ಸೂಕ್ತ ಸ್ಪಂದನೆ ಸಿಗುತ್ತಿಲ್ಲ ಎಂದು ಅಧಿಕಾರಿಗಳು ತಿಳಿಸಿದ್ದಾರೆ. ಒಂದು ಕಡೆ ತಜ್ಞ ವೈದ್ಯರು ಸಿಗುತ್ತಿಲ್ಲ ಎನ್ನುವ ಕಾರಣಕ್ಕೆ ವೈದ್ಯಕೀಯ ಶಿಕ್ಷಣ ಇಲಾಖೆ ಇರುವ ತಜ್ಞರನ್ನೇ ಬಳಸಿಕೊಳ್ಳಲು ನಿವೃತ್ತಿ ವಯೋಮಿತಿಯನ್ನು 60 ವರ್ಷದಿಂದ 65 ವರ್ಷಕ್ಕೆ ಏರಿಸಿದೆ. ಆದರೆ ಆರೋಗ್ಯ ಇಲಾಖೆಯಲ್ಲಿ ತಜ್ಞರು ಸೇವೆಗೂ ಮುನ್ನ ಬಿಡುವಂತೆ ಮಾಡುವಂತಾಗಿದೆ ಎಂದು ವೈದ್ಯರು ಹೇಳುತ್ತಿದ್ದಾರೆ.

ಕರ್ನಾಟಕ ವಿದ್ಯುತ್ ಪ್ರಸರಣ ನಿಗಮ ನಿಯಮಿತ
(ಸಿ.ಐ.ಎನ್: ಯು40109ಕೆಎ1999ಎಸ್‌ಜಿಸಿ025521)
ಸಂ. ಕಾನಿಇಂ/ಸ.ಕಾ.ಇಂ(ಕ)/ಯೋ.ವಿ.ಕೋ/ಎಫ್-25/25-26/1490 ದಿನಾಂಕ : 30.08.2025

ಸಾರ್ವಜನಿಕ ಪ್ರಕಟಣೆ

ಸಾರ್ವಜನಿಕ ತಿಳುವಳಿಕೆಗೆ, ಈ ಮೂಲಕ ಪ್ರಕಟಿಸುವುದೇನೆಂದರೆ, ಕರ್ನಾಟಕ ವಿದ್ಯುತ್ ಪ್ರಸರಣ ನಿಗಮ ನಿಯಮಿತವು ಸಾರ್ವಜನಿಕ ವಿದ್ಯುತ್ ಬಳಕೆದಾರರ, ವಿಶೇಷವಾಗಿ ರೈತರ ಹಿತದೃಷ್ಟಿಯಿಂದ ಕೋಲಾರ ಜಿಲ್ಲೆಯ ಮಾಲೂರು ತಾಲ್ಲೂಕಿನಲ್ಲಿ ನೂತನ 66/11ಕೆವಿ ವಿದ್ಯುತ್ ಉಪಕೇಂದ್ರವನ್ನು ಸ್ಥಾಪಿಸಲು ಉದ್ದೇಶಿಸಿದೆ. ಈಗಾಗಲೇ ಮಾಲೂರು ತಾಲ್ಲೂಕಿನಲ್ಲಿ ವಿದ್ಯುತ್ ಬೇಡಿಕೆ ಹೆಚ್ಚಾಗಿದ್ದು, ಈ ಎಲ್ಲಾ ಹೆಚ್ಚುವರಿ ವಿದ್ಯುತ್ ಹೊರೆಯನ್ನು ಹಾಲಿ ಇರುವ ವಿದ್ಯುತ್ ಉಪಕೇಂದ್ರಗಳು ಪೂರೈಸಲು ಹಾಗೂ ಸಮರ್ಪಕವಾದ ರೀತಿಯಲ್ಲಿ ವಿದ್ಯುತ್ ವಿತರಣೆ ಮಾಡಲು ಕಷ್ಟಕರವಾಗುತ್ತಿದೆ. ಆದುದರಿಂದ ನೂತನವಾಗಿ ಬರುವ ಗೃಹಬಳಕೆದಾರರಿಗೆ ಹಾಗೂ ರೈತರಿಗೆ ಸಮರ್ಪಕ ರೀತಿಯ ಉತ್ತಮ ಗುಣಮಟ್ಟದ ವಿದ್ಯುತ್‌ನ್ನು ನೀಡಲು ವಿದ್ಯುತ್ ವಿತರಣಾ ವ್ಯವಸ್ಥೆಯನ್ನು ಉನ್ನತೀಕರಿಸಲು 66/11ಕೆವಿ ವಿದ್ಯುತ್ ಉಪಕೇಂದ್ರದ ಸ್ಥಾಪನೆಯು ಅತ್ಯವಶ್ಯಕವಾಗಿರುತ್ತದೆ.

ಈ ಹಿನ್ನೆಲೆಯಲ್ಲಿ ಪ್ರಸ್ತಾಪಿತ ಉಪಕೇಂದ್ರವನ್ನು ಸ್ಥಾಪಿಸುವ ಪ್ರಯುಕ್ತ ನಿಗಮವು ಸುಮಾರು 2.5 ಎಕರೆ ಸೂಕ್ತ ಜಮೀನನ್ನು ಖರೀದಿ ಮಾಡಲು ಉದ್ದೇಶಿಸಿದೆ. ಸದರಿ ಜಮೀನು ಕನಿಷ್ಠ 60 ಮೀ (180 ಅಡಿ) ಅಗಲವಿದ್ದು ಮುಖ್ಯ ರಸ್ತೆಯಿಂದ ಸಂಪರ್ಕವಿದ್ದು, ಬೆಟ್ಟ ಬಂಡೆಗಳಿಂದ ಹಾಗೂ ಯಾವುದೇ ವ್ಯಾಜ್ಯ/ದಾವೆಗಳಿಂದ ಮುಕ್ತವಾಗಿರಬೇಕು.

ಸದರಿ ಜಮೀನಿಗೆ ನಿಯಮಗಳಂತೆ ಪಾವತಿಸಬೇಕಾದ ಜಮೀನಿನ ಹಣವನ್ನು ಮಾನ್ಯ ಜಿಲ್ಲಾಧಿಕಾರಿಗಳು ಕೋಲಾರರವರು ಸದರಿ ಜಮೀನಿಗೆ ದರವನ್ನು ನಿಗದಿಪಡಿಸಿದ ನಂತರ ಸದರಿ ಭೂ ಮಾಲೀಕರಿಗೆ ನಿಗಮದಿಂದ ಪಾವತಿಸಲಾಗುವುದು ಎಂದು ತಿಳಿಸುತ್ತಾ, ಸದರಿ ವಿಷಯಕ್ಕೆ ಸಂಬಂಧಿಸಿದಂತೆ ಸೂಕ್ತ ಜಮೀನನ್ನು ಮಾರಾಟ/ ವಿಕ್ರಯ ಮಾಡಲು ಆಸಕ್ತಿಯಿದ್ದಲ್ಲಿ, ಈ ಕೆಳಕಂಡ ಕಛೇರಿಯನ್ನು ಸಂಪರ್ಕಿಸಲು ಕೋರಲಾಗಿದೆ.

ಕಛೇರಿಯ ವಿಳಾಸ : ಕಾರ್ಯನಿರ್ವಾಹಕ ಇಂಜಿನಿಯರ್ (ವಿ), ಯೋಜನೆ ವಿಭಾಗ, ಕವಿಪ್ರನಿನಿ, ಕೋಲಾರ. ದೂರವಾಣಿ ಸಂಖ್ಯೆ:9448365224

ಸಹಿ/- ಕಾರ್ಯನಿರ್ವಾಹಕ ಇಂಜಿನಿಯರ್(ವಿ),
ಯೋಜನೆ ವಿಭಾಗ, ಕವಿಪ್ರನಿನಿ, ಕೋಲಾರ

ಚರ್ಚೆ ಹುಟ್ಟುಹಾಕಿದ ಕೊಲಿಜಿಯಂ ತೀರ್ಮಾನ

← ಮೊದಲಪುಟದಿಂದ

ತಪ್ಪಲ್ಲ, ಆದರೆ ಉದ್ದೇಶ ಬಹಿರಂಗವಾಗಬೇಕು: ಆಗಸ್ಟ್ 30ರಂದು ಹಿರಿಯ ವಕೀಲ ವಿಕಾಸ್ ಸಿಂಗ್ ಅಧ್ಯಕ್ಷರಾಗಿರುವ ಸುಪ್ರೀಂಕೋರ್ಟ್ ಬಾರ್ ಅಸೋಸಿ ಯೇಷನ್ ಕೂಡ ಈಚಿನ ನೇಮಕಾತಿಗಳು ನಮಗೆ ಸಮಾಧಾನ ತಂದಿಲ್ಲ ಎಂದು ಸಿಜೆಐ ಬಿ.ಆರ್. ಗವಾಯಿ ಅವರಿಗೆ ಪತ್ರ ಬರೆದಿದ್ದು, ಸುಪ್ರೀಂಕೋರ್ಟ್‌ನಲ್ಲಿ ಸಮಾನ ಮಹಿಳಾ ಪ್ರಾತಿನಿಧ್ಯತೆಗೆ ಒತ್ತು ನೀಡಲಾಗಿಲ್ಲ. ನ್ಯಾಯಾಂಗದ ಮೇಲಿನ ವಿಶ್ವಾಸಾರ್ಹತೆ ಉಳಿಸಿಕೊಳ್ಳಲು ಲಿಂಗ ಸಮಾನತೆ ಅತ್ಯಗತ್ಯ ಎಂದು ಹೇಳಿದೆ. ಆದರೆ, ನ್ಯಾ. ಪಾಂಚೋಲಿ ನೇಮಕದ ಬಗ್ಗೆ ಪತ್ರದಲ್ಲಿ ಯಾವುದೇ ಉಲ್ಲೇಖ ಇಲ್ಲ.

1998ರ Third Judges case ಪ್ರಕರಣದಲ್ಲಿ ಸುಪ್ರೀಂ ಕೋರ್ಟ್ ನೀಡಿದ್ದ ತೀರ್ಪಿನ ಪ್ರಕಾರ, ಕೊಲಿಜಿಯಂನ ಇಬ್ಬರು ನ್ಯಾಯಮೂರ್ತಿಗಳು ನಿರ್ದಿಷ್ಟ ವ್ಯಕ್ತಿಯ ನೇಮಕದ ವಿರುದ್ಧ ಬಲವಾದ ಆಕ್ಷೇಪಣೆಗಳನ್ನು ವ್ಯಕ್ತಪಡಿಸಿದರೆ, ಅಂತಹ ನೇಮಕವನ್ನು ಮುಂದುವರಿಸಲು ಸುಪ್ರೀಂಕೋರ್ಟ್ ಮುಖ್ಯ ನ್ಯಾಯಮೂರ್ತಿ ಮುಂದಾಗಬಾರದು. ಆದರೆ, ನ್ಯಾ. ಪಾಂಚೋಲಿ ವಿಚಾರದಲ್ಲಿ ಕೊಲಿಜಿಯಂ 4:1ರ ಆಧಾರದಲ್ಲಿ ನಿರ್ಧಾರ ಮಾಡಿರುವುದರಿಂದ ಈ ನಿರ್ಣಯಕ್ಕೆ ಕಾನೂನಾತ್ಮಕವಾದ ಅನುಮೋದನೆ ಇರುತ್ತದೆ. ವಾಸ್ತವದಲ್ಲಿ, ನ್ಯಾಯಮೂರ್ತಿ/ನ್ಯಾಯಾಧೀಶರ ನೇಮಕಕ್ಕೆ ಸೇವಾ ಹಿರಿತನ ಮಾನದಂಡವೇನಲ್ಲ ಮತ್ತು ಹಿರಿಯರನ್ನು ಬಿಟ್ಟು ಕಿರಿಯರನ್ನೇಕೆ ನೇಮಕ ಮಾಡಿದ್ದೀರಿ ಎಂದು ಪ್ರಶ್ನಿಸುವುದು ಸೂಕ್ತವೂ ಅಲ್ಲ. ಆದರೆ, 57 ಉಳಿದ ಹಿರಿಯ ನ್ಯಾಯಾಧೀಶರನ್ನು ಬಿಟ್ಟು ನ್ಯಾ. ಪಾಂಚೋಲಿಯವರನ್ನೇ ಸುಪ್ರೀಂಕೋರ್ಟಿಗೆ ತರಬೇಕು ಎಂಬುದರ ಹಿಂದಿನ ಉದ್ದೇಶವೇನು ಎಂಬುದನ್ನು ಕೊಲಿಜಿಯಂ ಬಹಿರಂಗಪಡಿಸಬೇಕಲ್ಲವೇ?

ಸಾಮಾನ್ಯವಾಗಿ ಹೊಸ ನ್ಯಾಯಮೂರ್ತಿಗಳನ್ನು ಸುಪ್ರೀಂಕೋರ್ಟಿಗೆ ನೇಮಕ ಮಾಡುವಾಗ ಇಂತಿಂಥಾ ಕಾರಣಗಳಿಗಾಗಿ ನೇಮಕ ಮಾಡುತ್ತಿದ್ದೇವೆ ಎಂಬ ಸಂಕ್ಷಿಪ್ತ ಮಾಹಿತಿಯನ್ನು ಕೋರ್ಟ್ ವೆಬ್ ಸೈಟ್‌ನಲ್ಲಿ ಪ್ರಕಟಿಸಲಾಗುತ್ತಿತ್ತು. ಆದರೆ, ಇತ್ತೀಚಿನ ನೇಮಕಾತಿ ಬಗ್ಗೆ ಆ ವಿವರಣೆ ಇಲ್ಲ. ನ್ಯಾಯಾಧೀಶರ ಪಟ್ಟಿಯಲ್ಲಿ 57ನೇ ಸ್ಥಾನದಲ್ಲಿದ್ದ ನ್ಯಾ. ಪಾಂಚೋಲಿ ಅವರನ್ನು, ಉಳಿದ 56 ಅರ್ಹ ನ್ಯಾಯಾಧೀಶರ ಹೆಸರನ್ನು ಬದಿಗೆ ಸರಿಸಿ ನೇಮಕ ಮಾಡಿದ್ದು ಏಕೆ ಎಂಬುದಕ್ಕೆ ಸಮರ್ಥ ವಿವರಣೆಯನ್ನು ನೀಡುವುದು ಕೊಲಿಜಿಯಂ ಕರ್ತವ್ಯವಲ್ಲವೇ? ಅಥವಾ 'ಈ 56 ನ್ಯಾಯಾಧೀಶರು ಕರ್ತವ್ಯಲೋಪ ಎಸಗಿದ್ದಾರೆ. ಹಾಗಾಗಿ ಸುಪ್ರೀಂಕೋರ್ಟ್‌ಗೆ ಬಡ್ತಿ ಸಿಕ್ಕಿಲ್ಲ' ಎಂದು ಭಾವಿಸಬೇಕೆ?

ಇಲ್ಲಿ ಕೊಲಿಜಿಯಂ ವಿಶ್ವಾಸಾರ್ಹತೆಯನ್ನು ಯಾರೂ ಪ್ರಶ್ನಿಸುತ್ತಿಲ್ಲ. ಆದರೆ, ಕೊಲಿಜಿಯಂ ಕೈಗೊಂಡ ತೀರ್ಮಾನಗಳಿಗೆ ಸೂಕ್ತ ಸಮರ್ಥನೆ ಬೇಕು ಎಂದಷ್ಟೇ ಕೇಳಲಾಗುತ್ತಿದೆ. ಯಾವಾಗ ನೇಮಕಾತಿಗಳು ಊಹಾಪೋಹ, ಅನುಮಾನಗಳಿಗೆ ಎಡೆಮಾಡಿಕೊಡುತ್ತವೋ ಆಗ ದೇಶದ ಸರ್ವೋಚ್ಚ ನ್ಯಾಯವ್ಯವಸ್ಥೆ ತನ್ನ ನಡಾವಳಿಗಳಲ್ಲಿ ಪಾರದರ್ಶಕತೆ ಕಾಯ್ದುಕೊಳ್ಳುವುದು ಮುಖ್ಯವಾಗುತ್ತದೆ. ಇಲ್ಲದಿದ್ದಾಗ, ಸಹಜವಾಗಿಯೇ ಇಂತಹಾ ಬೆಳವಣಿಗೆಗಳನ್ನು ಜನರು ಅನುಮಾನದಿಂದಲೇ ನೋಡುತ್ತಾರೆ. ನ್ಯಾ. ನಾಗರತ್ನ ಅವರು ನ್ಯಾ. ಪಾಂಚೋಲಿ ಅವರನ್ನು ಗುಜರಾತ್ ಹೈಕೋರ್ಟಿನಿಂದ ಪಟನಾ ಹೈಕೋರ್ಟಿಗೆ ವರ್ಗಾವಣೆ ಮಾಡಿದ್ದರ ಬಗ್ಗೆ ಗಂಭೀರ ಪ್ರಶ್ನೆಗಳನ್ನು ಎತ್ತಿದ್ದಾರೆ. ಬಹುಶಃ ಅವರ ವರ್ಗಾವಣೆ ಆಗಿದ್ದು ಏಕೆ ಎಂಬ ಮಾಹಿತಿ ಬಹಿರಂಗವಾಗುತ್ತಿದ್ದರೆ, ಬಹುಶಃ ಇಷ್ಟೊಂದು ಅನುಮಾನಗಳು ಮೂಡುತ್ತಿರಲಿಲ್ಲವೇನೋ. ಮೇಲಾಗಿ, ನನ್ನ ಅಸಮ್ಮತಿಯ ಟಿಪ್ಪಣಿಯನ್ನು ಸಾರ್ವಜನಿಕಗೊಳಿಸಿ (ಕೋರ್ಟ್ ವೆಬ್ ಸೈಟಿನಲ್ಲಿ ಪ್ರಕಟಿಸಿ) ಎಂಬ ನ್ಯಾ. ನಾಗರತ್ನ ಅವರ ಕೋರಿಕೆಯನ್ನು ಕೊಲಿಜಿಯಂ ಈವರೆಗೆ ಪರಿಗಣಿಸಿಲ್ಲ. ಹೀಗಾಗಿ, ಈ ವಿಚಾರ ಕಾನೂನು ವಲಯದಲ್ಲಿ ಮತ್ತಷ್ಟು ಪರ/ವಿರೋಧದ ಚರ್ಚೆಗೆ ಎಡೆಮಾಡಿದೆ.

2022ರಲ್ಲಿ ನ್ಯಾ. ಪಾಂಚೋಲಿ ಅವರನ್ನು ಪಟನಾ ಹೈಕೋರ್ಟಿಗೆ ವರ್ಗಾವಣೆ ಮಾಡಿ ಎಂದು ಅಂದಿನ ಸಿಜೆಐ ನೇತೃತ್ವದ ಕೊಲಿಜಿಯಂ ಕೇಂದ್ರ ಸರಕಾರಕ್ಕೆ ಶಿಫಾರಸು ಮಾಡಿತ್ತಾದರೂ, ಕೇಂದ್ರ ತನ್ನ ಅಂತಿಮ ಒಪ್ಪಿಗೆ ನೀಡಲು ಬರೋಬ್ಬರಿ 9 ತಿಂಗಳುಗಳನ್ನು ತೆಗೆದುಕೊಂಡಿತ್ತು. ಗುಜರಾತ್ ಮೂಲದ ನ್ಯಾಯಾಧೀಶರ ವರ್ಗಾವಣೆ ವಿಷಯದಲ್ಲಿ ಹಾಲಿ ಕೇಂದ್ರ ಸರಕಾರದ ಇಷ್ಟೊಂದು ವಿಳಂಬ ಮಾಡಿದ್ದೇಕೆ ಎನ್ನುವುದೂ ಅಂದು ಚರ್ಚೆಗೆ ಗ್ರಾಸವಾಗಿತ್ತು.

ನ್ಯಾ. ಪಾಂಚೋಲಿ 2014ರ ಅ.1ರಂದು ಗುಜರಾತ್ ಹೈಕೋರ್ಟ್ ನ್ಯಾಯಾಧೀಶರನ್ನಾಗಿ ನೇಮಕಗೊಂಡಿದ್ದರು. 2023ರ ಜುಲೈ 14ರಂದು ಪಟನಾ ಹೈಕೋರ್ಟಿಗೆ ಅವರನ್ನು ವರ್ಗಾವಣೆ ಮಾಡಲಾಯಿತು. ನಂತರ, 2025ರ ಜುಲೈ 21ರಂದು ಅಲ್ಲಿನ ಮುಖ್ಯ ನ್ಯಾಯಮೂರ್ತಿಯಾಗಿ ನೇಮಿಸಲಾಯಿತು. ಈಗ ಸುಪ್ರೀಂಕೋರ್ಟ್ ನ್ಯಾಯಮೂರ್ತಿಯಾಗಿರುವ ಅವರು, ಹಿರಿತನದ ಆಧಾರದಲ್ಲಿ 2031ರ ಅಕ್ಟೋಬರ್ 3ರಿಂದ 2033ರ ಮೇ 27ರ ತನಕ ಸುಪ್ರೀಂಕೋರ್ಟ್ ಮುಖ್ಯ ನ್ಯಾಯಮೂರ್ತಿಯಾಗಬಹುದು. ಪ್ರಸ್ತುತ, ಸುಪ್ರೀಂಕೋರ್ಟಿನಲ್ಲಿ ಜಾರ್ಖಂಡ್, ಒಡಿಶಾ, ಜಮ್ಮು-ಕಾಶ್ಮೀರ, ಲಡಾಖ್, ಉತ್ತರಾಖಂಡ್, ಮೇಘಾಲಯ, ಸಿಕ್ಕಿಂ ಅಥವಾ ತ್ರಿಪುರ ರಾಜ್ಯಗಳನ್ನು ಪ್ರತಿನಿಧಿಸುವ ನ್ಯಾಯಮೂರ್ತಿಗಳಿಲ್ಲ, ಬಾಂಬೆ, ಪಂಜಾಬ್ ಮತ್ತು ಹರಿಯಾಣ, ಅಲಹಾಬಾದ್ ಹೈಕೋರ್ಟ್‌ಗಳ ತಲಾ ಮೂವರು ನ್ಯಾಯಮೂರ್ತಿಗಳು ಸುಪ್ರೀಂಕೋರ್ಟಿನಲ್ಲಿದ್ದಾರೆ. ನ್ಯಾ. ಅಲೋಕ್ ಆರಾಧೆ ಮತ್ತು ನ್ಯಾ. ವಿಪುಲ್ ಪಾಂಚೋಲಿ ನೇಮಕದಿಂದಾಗಿ ಮಧ್ಯಪ್ರದೇಶ ಮತ್ತು ಗುಜರಾತ್ ಹೈಕೋರ್ಟ್ ಮೂಲದ ತಲಾ ಮೂವರು ನ್ಯಾಯಮೂರ್ತಿಗಳು ಸುಪ್ರೀಂಕೋರ್ಟಿಗೆ ಬಂದಂತಾಗಿದೆ. ಕರ್ನಾಟಕ, ಮದ್ರಾಸ್, ಕಲ್ಕತ್ತಾ, ರಾಜಸ್ಥಾನ ಹೈಕೋರ್ಟ್ ಮೂಲದ ಇಬ್ಬರು ನ್ಯಾಯಮೂರ್ತಿಗಳು ಸುಪ್ರೀಂಕೋರ್ಟಿನಲ್ಲಿದ್ದರೆ, ಹಿಮಾಚಲ ಪ್ರದೇಶ, ತೆಲಂಗಾಣ, ಪಟನಾ, ಛತ್ತೀಸ್‌ಗಢ, ಗುವಾಹಟಿ, ಆಂಧ್ರ ಪ್ರದೇಶ, ಮಣಿಪುರ, ದೆಹಲಿ ಮತ್ತು ಕೇರಳ ಹೈಕೋರ್ಟ್ ಮೂಲದ ಒಬ್ಬೊಬ್ಬ ನ್ಯಾಯಮೂರ್ತಿಗಳಿದ್ದಾರೆ.

ಸದ್ಯ ಸುಪ್ರೀಂಕೋರ್ಟಿನಲ್ಲಿ ನ್ಯಾ. ಬಿ.ವಿ.ನಾಗರತ್ನ ಬಿಟ್ಟರೆ ಬೇರೆ ಮಹಿಳಾ ನ್ಯಾಯಮೂರ್ತಿಗಳಿಲ್ಲ. 2021ರಲ್ಲಿ ಅಂದಿನ ಕೊಲಿಜಿಯಂ ಮೂವರು ಮಹಿಳಾ ನ್ಯಾಯಮೂರ್ತಿಗಳ ನೇಮಕಕ್ಕೆ ಶಿಫಾರಸು ಮಾಡಿದ್ದು ಬಿಟ್ಟರೆ, ನಂತರದಲ್ಲಿ ಯಾವುದೇ ಶಿಫಾರಸು ಹೊರಬಿದ್ದಿಲ್ಲ. ಹಾಗೆ ನೋಡಿದರೆ, ಗುಜರಾತ್ ಹೈಕೋರ್ಟ್ ಮುಖ್ಯ ನ್ಯಾಯಮೂರ್ತಿಯಾಗಿರುವ ನ್ಯಾ. ಸುನೀತಾ ಅಗರ್ವಾಲ್ ಅವರು 2011ರಲ್ಲೇ ಹೈಕೋರ್ಟ್ ನ್ಯಾಯಾಧೀಶೆಯಾಗಿ ನೇಮಕಗೊಂಡಿದ್ದರು. ಅವರು ಕೂಡ ನ್ಯಾ.ಪಾಂಚೋಲಿ ಅವರಿಗಿಂತ ಹಿರಿಯರಾಗಿದ್ದಾರೆ. ಅದೇ ರೀತಿ, ಬೇರೆ ರಾಜ್ಯಗಳಲ್ಲಿರುವ ಕೆಲ ಹಿರಿಯ ಮಹಿಳಾ ನ್ಯಾಯಾಧೀಶರು ಸುಪ್ರೀಂ ಕೋರ್ಟಿಗೆ ಬಡ್ತಿ ಹೊಂದಲು ಅರ್ಹರಿದ್ದರು. ಆದರೆ, ಅವರನ್ನೆಲ್ಲಾ ನೇಮಕಾತಿಗೆ ಪರಿಗಣಿಸದೆ, ನ್ಯಾ. ಪಾಂಚೋಲಿ ಹೆಸರನ್ನೇ ಆಯ್ಕೆ ಮಾಡಿದ್ದೇಕೆ ಎನ್ನುವ ಪ್ರಶ್ನೆ ಮಾತ್ರ ಹಾಗೆಯೇ ಉಳಿದುಕೊಂಡಿದೆ.

ಬುರುಡೆ ಪ್ರಕರಣ: ಗಿರೀಶ್ ಕೈವಾಡಕ್ಕೆ ಪುಷ್ಟಿ

← ಮೊದಲಪುಟದಿಂದ

ಜತೆಗೆ ಸುಪ್ರಿಂ ಕೋರ್ಟ್‌ನ ವಕೀಲರೊಬ್ಬರ ಜೊತೆಯೂ ಚರ್ಚೆ ಮಾಡಿದರು ಎಂದು ಮೂಲಗಳು ತಿಳಿಸಿವೆ. ಬೆಂಗಳೂರಿನಲ್ಲಿ ಮಹಜರು ಪ್ರಕ್ರಿಯೆ ನಡೆಸಿರುವ ಪೊಲೀಸರು, ಚಿನ್ನಯ್ಯ ಉಳಿದುಕೊಂಡಿದ್ದ ಸರ್ವೀಸ್ ಅಪಾರ್ಟ್‌ಮೆಂಟ್ ಯಾರ ಹೆಸರಿನಲ್ಲಿ ರೂಮ್ ಬುಕ್ ಆಗಿತ್ತು, ಹಣ ಪಾವತಿಸಿದವರು ಯಾರು? ಎನ್ನುವ ವಿವರಗಳನ್ನು ಕಲೆಹಾಕಿದ್ದಾರೆ.

ಸುಪ್ರೀಂ ಮುಂದೆ ಸೆಲ್ಫಿ: ಇನ್ನು ಈಗಾಗಲೇ ಚಿನ್ನಯ್ಯ ಬುರುಡೆ ಸಮೇತ ದೆಹಲಿಗೆ ತೆರಳಿರುವುದನ್ನು ಈಗಾಗಲೇ ಚಿನ್ನಯ್ಯ, ಜಯಂತ ಹಾಗೂ ಸುಜಾತ ಭಟ್ ಒಪ್ಪಿಕೊಂಡಿದ್ದಾರೆ. ಸುಪ್ರಿಂ ಕೋರ್ಟ್‌ನಲ್ಲಿಯೇ ಬುರುಡೆ ಪ್ರಕರಣವನ್ನು ದಾಖಲಿಸುವ ಲೆಕ್ಕಾಚಾರದಲ್ಲಿ ಗ್ಯಾಂಗ್ ದೆಹಲಿಗೆ ತೆರಳಿತ್ತು. ಆದರೆ ಸುಪ್ರೀಂಕೋರ್ಟ್ ಸ್ಥಳೀಯ ಠಾಣೆಯಲ್ಲಿ ದೂರು ದಾಖಲಿಸಲು ಸೂಚಿಸಿದ್ದರಿಂದ ಬರಿಗೈನಲ್ಲಿ ವಾಪಾಸಾಗಿದ್ದರು. ಇದೀಗ ಜಯಂತ್ ಸುಪ್ರಿಂ ಕೋರ್ಟ್ ಮುಂದೆ ತೆಗೆಸಿಕೊಂಡಿರುವ ಫೋಟೋ ವೈರಲ್ ಆಗುತ್ತಿದೆ. ಈ ಬಗ್ಗೆ ಮಾತನಾಡಿರುವ ಜಯಂತ್, ಏಪ್ರಿಲ್ ತಿಂಗಳಿನಲ್ಲಿ ನನಗೆ ಭೀಮ ಎಂದು ಗುರುತಿಸಲಾಗಿದ್ದ ಚಿನ್ನಯ್ಯನ ಪರಿಚಯವಾಗಿತ್ತು. ಆತ ಮೊದಲ ಬಾರಿ ಬಂದಾಗ ನಮ್ಮ ಮನೆಯಲ್ಲಿಯೇ ಉಳಿದುಕೊಳ್ಳಲು ವ್ಯವಸ್ಥೆ ಮಾಡಿದ್ದೆ. ಎರಡನೇ ಬಾರಿ ಬಂದಾಗ ಆತ ಬ್ಯಾಗ್‌ನಲ್ಲಿ ಬುರುಡೆ ತಂದಿದ್ದ. ಇದಕ್ಕೆ ಸಂಬಂಧಪಟ್ಟಂತೆ ಸುಪ್ರಿಂಕೋರ್ಟ್‌ಗೆ ಸಲ್ಲಿಸಲು ಕೆಲ ದಾಖಲೆಗಳನ್ನು ಸಲ್ಲಿಸಬೇಕಿತ್ತು. ಅದಕ್ಕಾಗಿ ವಕೀಲರನ್ನು ಸಂಪರ್ಕಿಸಲು ಚಿನ್ನಯ್ಯ ಪದೇ ಪದೇ ಬರುತ್ತಿದ್ದ. ನಮ್ಮ ಮನೆಯಲ್ಲಿ ಎರಡು ಬಾರಿ ಉಳಿದುಕೊಂಡಿದ್ದ ಎಂದು ಹೇಳಿದ್ದಾರೆ.

ಬುರುಡೆಯನ್ನು ಸುಪ್ರಿಂಕೋರ್ಟ್‌ಗೆ ಹಾಜರುಪಡಿಸಲು ನಾನು ದೆಹಲಿಗೆ ತೆಗೆದುಕೊಂಡು ಹೋಗಿದ್ದೆ, ಅಲ್ಲಿಂದ ದಕ್ಷಿಣ ಕನ್ನಡದ ಎಸ್ಪಿ ಅವರ ಮುಂದೆ ಹಾಜರು ಪಡಿಸಲು ಮಂಗಳೂರಿಗೆ ತೆಗೆದುಕೊಂಡು ಹೋಗಿದ್ದೆ. ಈ ಕಾರಣಕ್ಕಾಗಿ ಎಸ್‌ಐಟಿ ಅಧಿಕಾರಿಗಳು ನನ್ನಿಂದ ಮಾಹಿತಿ ಕಲೆ ಹಾಕಿದ್ದಾರೆ. ವಿಚಾರಣೆಗೆ ಕರೆದರೆ ನಾನು ಸಂತೋಷದಿಂದಲೇ ಹೋಗುತ್ತೇನೆ. ನಾವು ದೇವಸ್ಥಾನದ ವಿರುದ್ಧವಾಗಲೀ, ಯಾವುದೇ ವ್ಯಕ್ತಿಯ ವಿರುದ್ಧವಾಗಲಿ ಹೋರಾಟ ನಡೆಸಿಲ್ಲ. ಸತ್ಯ ಹಾಗೂ ನ್ಯಾಯಕ್ಕಾಗಿ ಹೋರಾಟ ಮಾಡುತ್ತಿದ್ದೇವೆ ಎಂದು ಹೇಳಿದ್ದಾರೆ. ಇದೇ ವಿಷಯಕ್ಕೆ ಸಂಬಂಧಿಸಿದಂತೆ ಜಯಂತ್ ಪತ್ನಿ ಶೈಮಾ ಮಾತನಾಡಿದ್ದು, 'ಪತಿ ಯಾವುದೇ ತಪ್ಪು ಮಾಡಿಲ್ಲ, ನ್ಯಾಯಕ್ಕಾಗಿ ಹೋರಾಟ ಮಾಡುತ್ತಿದ್ದಾರೆ. ಎಸ್‌ಐಟಿ ಅಧಿಕಾರಿಗಳು ನಮ್ಮ ಕುಟುಂಬದ ಎಲ್ಲರನ್ನೂ ವಿಚಾರಣೆ ನಡೆಸಿದ್ದಾರೆ. ಆದರೆ ಯಾವುದೇ ವಸ್ತುಗಳನ್ನು ಜಪ್ತಿ ಮಾಡಿಲ್ಲ. ಚಿನ್ನಯ್ಯ ನಮ್ಮ ಮನೆಗೆ ಮೂರ್ನಾಲ್ಕು ತಿಂಗಳ ಹಿಂದೆ ಎರಡು ಬಾರಿ ಬಂದಿದ್ದ. ಜಯಂತ್ ಅವರ ಜತೆ ಸುತ್ತಾಡುತ್ತಿದ್ದ. ನಮ್ಮ ಮನೆಗೆ ಬಂದಾಗ ನಾನು ಊಟ ಹಾಕಿದ್ದೇನೆ' ಎಂದು ಹೇಳಿದ್ದಾರೆ.

ಯಾವ ಸಹವಾಸವೂ ಬೇಡವೆಂದ ಅಜ್ಜಿ

ದಿನಕ್ಕೊಂದು ಹೇಳಿಕೆ ನೀಡಿ ಇಡೀ ಪ್ರಕರಣವನ್ನೇ ಗೊಂದಲಮಯಗೊಳಿಸಿದ ಅಜ್ಜಿ ಸುಜಾತ ಭಟ್‌ರಿಂದ ತಿಮರೋಡಿ ಗ್ಯಾಂಗ್ ಅಂತರ ಕಾಯ್ದುಕೊಂಡ ಬೆನ್ನಲ್ಲೇ, ಸುಜಾತ ಭಟ್ ಇದೀಗ 'ನನಗೆ ಯಾರ ಸಹವಾಸವೂ ಬೇಡ' ಎಂದಿದ್ದಾರೆ. ಸುದ್ದಿಗಾರರೊಂದಿಗೆ ಮಾತನಾಡಿರುವ ಆಕೆ, ಎಸ್‌ಐಟಿಯ ಮುಂದೆ ನನಗೆ ತಿಳಿದಿರುವ ಎಲ್ಲಾ ಅಂಶಗಳನ್ನು ಹೇಳಿ ಬಂದಿದ್ದೇನೆ. ಇನ್ನು ಮುಂದೆ ನಾನು ಈ ಕೂಪದಲ್ಲಿ ಇರುವುದಿಲ್ಲ. ಯಾರ‍್ಯಾರು ಏನೇನು ಮಾಡಿದ್ದಾರೋ ಅದಕ್ಕೆ ತಕ್ಕಂತೆ ಅವರು ಅನುಭವಿಸುತ್ತಾರೆ. ನಾನು ಏಕಾಂಗಿಯಾಗಿಯೇ ಎಸ್‌ಐಟಿ ತನಿಖೆಯನ್ನು ಎದುರಿಸಿ ಬಂದಿದ್ದೇನೆ. ಇನ್ನು ನನಗೆ ಯಾರ ಸಹವಾಸವೂ ಬೇಡ ಎಂದಿದ್ದಾರೆ.

ಬಿಜೆಪಿ-ಜೆಡಿಎಸ್ ಬಲಪ್ರದರ್ಶನ

ಧರ್ಮಸ್ಥಳ ಪರವಾಗಿ ಜೆಡಿಎಸ್ ಭಾನುವಾರ ಶಕ್ತಿ ಪ್ರದರ್ಶನ ಮಾಡಿದ್ದು, ಬಿಜೆಪಿ ನಾಯಕರು ಸೋಮವಾರ ಬೃಹತ್ ರ‍್ಯಾಲಿ ನಡೆಸಲು ತೀರ್ಮಾನಿಸಿದ್ದಾರೆ. ಹಾಸನ ದಿಂದ ಜೆಡಿಎಸ್ ನಾಯಕರು ಭಾನುವಾರ ಬೆಳಗ್ಗೆ ತೆರಳಿ ಮಧ್ಯಾಹ್ನ ರಾಜ್ಯಾಧ್ಯಕ್ಷ ನಿಖಿಲ್ ಕುಮಾರಸ್ವಾಮಿ ನೇತೃತ್ವದಲ್ಲಿ ಧರ್ಮಸ್ಥಳದಲ್ಲಿ ಸಮಾವೇಶ ನಡೆಸಿದರು. ಇನ್ನು ಬಿಜೆಪಿ ನಾಯಕರು ಸೋಮವಾರ ನೇತ್ರಾವತಿ ನದಿದಂಡೆಯಿಂದ ದೇವಾಲಯದವರೆಗೆ ಪಾದಯಾತ್ರೆ ನಡೆಸಲಿದ್ದಾರೆ. ಈಗಾಗಲೇ ರಾಜ್ಯದ ವಿವಿಧ ಭಾಗಗಳಿಂದ ನಾಯಕರು, ಕಾರ್ಯಕರ್ತರು ಧರ್ಮಸ್ಥಳಕ್ಕೆ ಆಗಮಿಸಿದ್ದಾರೆ. ಈಗಾಗಲೇ ಜೆಡಿಎಸ್ ನಾಯಕರು ಆಗ್ರಹಿಸಿರುವಂತೆ ಬಿಜೆಪಿ ನಾಯಕರು ಇಡೀ ಪ್ರಕರಣವನ್ನು ಎನ್‌ಐಎಗೆ ಹಸ್ತಾಂತರಿಸಬೇಕು ಎಂದು ಆಗ್ರಹಿಸುವ ಸಾಧ್ಯತೆಯಿದೆ. ಈ ಎಲ್ಲದರ ನಡುವೆ ಕೇಂದ್ರ ಸಚಿವ ಎಚ್.ಡಿ. ಕುಮಾರಸ್ವಾಮಿ ಅವರು, ಷಡ್ಯಂತ್ರದ ರೂವಾರಿ ಯಾರೆನ್ನುವುದನ್ನು ಸೋಮವಾರ ಬಹಿರಂಗಪಡಿಸುವುದಾಗಿ ಹೇಳಿರುವುದು ತೀವ್ರ ಕುತೂಹಲಕ್ಕೆ ಕಾರಣವಾಗಿದೆ.

ಸಮಾಚಾರ ಸಣ್ಣದಲ್ಲ

ಕೃಷಿ ಹೊಂಡದಲ್ಲಿ ಇಬ್ಬರ ಶವ ಪತ್ತೆ

ಚಾಮರಾಜನಗರ: ಹನೂರು ತಾಲೂಕಿನ ಗುಳ್ಳದ ಬಯಲು ಬಳಿಯ ಕೃಷಿ ಜಮೀನಿನ ನೀರಿನ ಹೊಂಡದಲ್ಲಿ ಪುರುಷ ಹಾಗೂ ಮಹಿಳೆಯ ಶವ ಪತ್ತೆಯಾಗಿದೆ. ಮೃತರನ್ನು ಮೀನಾಕ್ಷಿ (38) ಹಾಗೂ ರವಿ (40) ಎಂದು ಗುರುತಿಸಲಾಗಿದೆ. ಇವರನ್ನು ಕೊಲೆ ಮಾಡಲಾಗಿದೆಯೇ ಅಥವಾ ಆತಹತ್ಯೆ ಮಾಡಿಕೊಂಡಿದ್ದಾರೆಯೇ ಎಂಬ ಬಗ್ಗೆ ಸದ್ಯಕ್ಕೆ ತಿಳಿದುಬಂದಿಲ್ಲ ಎಂದು ಹನೂರು ಠಾಣೆ ಪೊಲೀಸರು ತಿಳಿಸಿದ್ದಾರೆ. ಭಾನುವಾರ ಬೆಳಗ್ಗೆ ರೈತರೊಬ್ಬರು ತಮ ಜಮೀನಿಗೆ ಬಂದು ನೋಡಿದಾಗ ಇಬ್ಬರ ಶವಗಳು ತೇಲುತ್ತಿದ್ದವು. ಕೂಡಲೇ ಪೊಲೀಸರಿಗೆ ಮಾಹಿತಿ ನೀಡಿದಾಗ ಸ್ಥಳಕ್ಕೆ ಬಂದ ಅವರು ಶವಗಳನ್ನು ಮೇಲೆತ್ತಿದ್ದಾಗ ಇವರಿಬ್ಬರು ಇದೇ ಗ್ರಾಮದ ನಿವಾಸಿಗಳು ಎಂಬುದು ತಿಳಿದುಬಂದಿದೆ. ಶವದ ಮೇಲೆ ಗಾಯದ ಗುರುತುಗಳಿದ್ದು, ಹಲವು ಅನುಮಾನಗಳಿಗೆ ಎಡೆಮಾಡಿಕೊಟ್ಟಿದೆ. ಮಹಿಳೆಗೆ ವಿವಾಹ ವಾಗಿದ್ದು, ಪುರುಷ ಅವಿವಾಹಿತ ಇಬ್ಬರ ನಡುವೆ ಅನೈತಿಕ ಸಂಬಂಧವಿತ್ತು ಎನ್ನಲಾಗಿದೆ. ಸ್ಥಳಕ್ಕೆ ಹನೂರು ಪೊಲೀಸರು ಭೇಟಿ ನೀಡಿ ಪರಿಶೀಲನೆ ನಡೆಸಿದ್ದಾರೆ.

ಗಣೇಶ ವಿಸರ್ಜನೆ ವೇಳೆ ಯುವಕ ಸಾವು

ರಾಯಚೂರು: ಗಣೇಶಮೂರ್ತಿ ಮೆರವಣಿಗೆ ವೇಳೆ ವಿದ್ಯುತ್ ತಂತಿ ತಾಗಿ ಯುವಕನೊಬ್ಬ ಮೃತಪಟ್ಟಿರುವ ಘಟನೆ ತಾಲೂಕಿನ ಗಟ್ಟು ಬಿಚ್ಚಾಲಿಯಲ್ಲಿ ನಡೆದಿದೆ. ನರಸಿಂಹ (22) ಮೃತ ದುರ್ದೈವಿ. ಬೊಲೆರೋ ವಾಹನದಲ್ಲಿ ಗಣೇಶಮೂರ್ತಿಯ ನ್ನಿಟ್ಟುಕೊಂಡು ವಿಸರ್ಜನೆಗಾಗಿ ಹನುಮಾಪುರ ಬಳಿಯ ಜೋಳಿ ಬಂಡಾದಲ್ಲಿ ತೆರಳುವಾಗ ರಸ್ತೆ ಮಧ್ಯೆ ಹಾದು ಹೋಗಿದ್ದ ವಿದ್ಯುತ್ ತಂತಿ ನರಸಿಂಹನಿಗೆ ತಾಗಿದೆ. ವಿದ್ಯುತ್ ಸ್ಪರ್ಶಿಸುತ್ತಿದ್ದಂತೆ ನರಸಿಂಹನ ಪಕ್ಕದಲ್ಲಿದ್ದ ಕೆಲವರು ವಾಹನದಿಂದ ಕೆಳಗೆ ಬಿದ್ದು ಗಾಯಗೊಂಡಿದ್ದಾರೆ. ಆದರೆ, ನರ ಸಿಂಹ ಮೃತಪಟ್ಟಿದ್ದಾರೆ. ಘಟನೆಗೆ ಸಂಬಂಧಿಸಿದಂತೆ ಯರಗೇರಾ ಠಾಣೆಯಲ್ಲಿ ಪ್ರಕರಣ ದಾಖಲಾಗಿದೆ.

ಮೈಸೂರು: 50ಕ್ಕೂ ಹೆಚ್ಚು ಅಂಗಡಿಗಳ ತೆರವಿಗೆ ಕಿಡಿ

ಮೈಸೂರು: ರಾಜವಂಶಸ್ಥೆ ಪ್ರಮೋದಾದೇವಿ ಒಡೆಯರ್ ಅವರು ರಾಷ್ಟ್ರಪತಿಗಳಿಗೆ ಪತ್ರ ಬರೆಯುವ ಮೂಲಕ ಮೈಸೂರು ಅರಮನೆಗೆ ಭೇಟಿ ನೀಡುವಂತೆ ಕೋರಿದ್ದರು. ಅವರ ಆಹ್ವಾನದ ಬೆನ್ನಲ್ಲೇ ಸೆಪ್ಟೆಂಬರ್ 1 ರಂದು ರಾಷ್ಟ್ರಪತಿ ದ್ರೌಪದಿ ಮುರ್ಮು ಅವರು ಆಗಮಿಸುತ್ತಿದ್ದಾರೆ. ಆ ಹಿನ್ನಲೆ ಇತ್ತ ನಗರದಲ್ಲಿ ಪಾಲಿಕೆ ಸಿಬ್ಬಂದಿ ಜೆಸಿಬಿ ಮೂಲಕ ಅಂಗಡಿಗಳನ್ನು ತೆರವುಗೊಳಿಸುತ್ತಿದ್ದಾರೆ. ಏಕಾಏಕಿ ತೆರವು ಹಿನ್ನಲೆ ವ್ಯಾಪಾರಿಗಳು ಆಕ್ರೋಶ ವ್ಯಕ್ತಪಡಿಸಿದ್ದಾರೆ.

ವಿಶ್ವವಾಣಿ ಕ್ಲಬ್ ಹೌಸ್ 01.09.2025

ಸೋಮವಾರದ ಅತಿಥಿ

ಶ್ರೀಮತಿ ಸುಮತಿ

ವಿಷಯ: ಆಕಾಶವಾಣಿ @ 90

vishwavani.news

ನಾಡ ಸಮಸ್ಯೆಗೆ ಸಿಎಂ ಪರಿಹಾರ

- ಸ್ಥಳ : ವಿವೇಕಾನಂದ ನಗರ, ಮೈಸೂರು

ಸಮಸ್ಯೆಯೇನು..?

- ಸಮರ್ಪಕವಾಗಿ ಕಸ ವಿಲೇವಾರಿಯಾಗದೆ ಸೊಳ್ಳೆಗಳ ಕಾಟ ಹೆಚ್ಚಾಗಿರುವ ಬಗ್ಗೆ
- **ಪರಿಹಾರ:** ಮೈಸೂರು ನಗರದ ವಿವೇಕಾನಂದ ನಗರ ವಿಶ್ವಧಾತ್ರಿ ರಸ್ತೆಯಲ್ಲಿ ಸಮರ್ಪಕವಾಗಿ ಕಸ ತೆರವು ಮಾಡದೆ ಇರುವುದರಿಂದ ಸೊಳ್ಳೆ ಕಾಟ ವಿಪರೀತವಾಗಿದೆ. ಗಾಳಿಗೆ ಕಸವೆಲ್ಲ ರಸ್ತೆಗೆ ಹರಡುತ್ತಿದೆ ಎಂದು ಸಾರ್ವಜನಿಕರೊಬ್ಬರು ಪೋಸ್ಟ್ ಮಾಡಿದ್ದು, ಪಾಲಿಕೆ ಅಧಿಕಾರಿಗಳು ಸ್ಥಳ ಪರಿಶೀಲನೆ ನಡೆಸಿ, ರಸ್ತೆ ಬದಿ ಚೆಲ್ಲಾಪಿಲ್ಲಿಯಾಗಿದ್ದ ಕಸ ವಿಲೇವಾರಿ ಮಾಡಿಸಿದ್ದಾರೆ. ಸಾರ್ವಜನಿಕ ಸ್ಥಳದಲ್ಲಿ ಕಸ ಎಸೆಯದಂತೆ ಪಾಲಿಕೆ ಕ್ರಮ ವಹಿಸಿದೆ.

ಜೆಡಿಎಸ್ ಶಕ್ತಿ ಪ್ರದರ್ಶನ: ಬಿಜೆಪಿ ರ‍್ಯಾಲಿ ಇಂದು

ಬುರುಡೆ ಬಗ್ಗೆ ಸ್ಫೋಟಕ ಮಾಹಿತಿ ಇಂದು ಹೇಳುವುದಾಗಿ ಎಚ್‌ಡಿಕೆ ಹೇಳಿಕೆ | ಧರ್ಮಸ್ಥಳದಲ್ಲಿ ನಿಖಿಲ್ ಸಮಾವೇಶ

ವಿಶ್ವವಾಣಿ ಸುದ್ದಿಮನೆ ಬೆಂಗಳೂರು

ಬುರುಡೆ ಪ್ರಕರಣದಲ್ಲಿ ಮಾಸ್ಕ್‌ಮ್ಯಾನ್‌ನ 'ಸರಣಿ ಸುಳ್ಳು'ಗಳ ದರ್ಶನದ ಬೆನ್ನಲ್ಲೇ, ದಿನದಿಂದ ದಿನಕ್ಕೆ ಧರ್ಮಸ್ಥಳ ಪರವಾಗಿ ಸಾರ್ವಜನಿಕರ ಮಾತುಗಳು ಕೇಳಿಬರುತ್ತಿದೆ. ಇದರ ಬೆನ್ನಲ್ಲೇ, ಇಡೀ ಪ್ರಕರಣವನ್ನು ಕಾಂಗ್ರೆಸ್ ಸಿಲುಕಿಸಲು ಸಜ್ಜಾಗಿರುವ ಪ್ರತಿಪಕ್ಷಗಳು ತಮ್ಮ ಬಲಪ್ರದರ್ಶನಕ್ಕೆ ಧರ್ಮಸ್ಥಳವನ್ನು ವೇದಿಕೆಯಾಗಿಸಿಕೊಂಡಿವೆ.

ಧರ್ಮಸ್ಥಳದ ವಿರುದ್ಧ ಷಡ್ಯಂತ್ರ ವಿರೋಧಿಸಿ ಧರ್ಮಸ್ಥಳ ಪ್ರಕರಣದ ಎನ್‌ಐಎ ತನಿಖೆಗೆ ಆಗ್ರಹಿಸಿ ಪ್ರತಿಪಕ್ಷಗಳಾದ ಬಿಜೆಪಿ-ಜೆಡಿಎಸ್ ಪ್ರತ್ಯೇಕ ಹೋರಾಟ ನಡೆಸಿದ್ದು, ಜೆಡಿಎಸ್ ಭಾನುವಾರ ಧರ್ಮಸ್ಥಳಕ್ಕೆ ಸತ್ಯಯಾತ್ರೆ ನಡೆಸಿದ್ದರೆ, ಇಂದು ಬಿಜೆಪಿ ಧರ್ಮಸ್ಥಳ ಚಲೋ ಹಾಗೂ ಧರ್ಮ ಸಮಾವೇಶವನ್ನು ಹಮ್ಮಿಕೊಂಡಿದೆ. ಈ ಸಮಾವೇಶದಲ್ಲಿ ಜೆಡಿಎಸ್ ಸಹ ಭಾಗಿಯಾಗಲಿದೆ. ಭಾನುವಾರ ಬೆಳಗ್ಗೆ ಜೆಡಿಎಸ್ ಯುವ ಘಟಕದ ಅಧ್ಯಕ್ಷ ನಿಖಿಲ್ ಕುಮಾರ ಸ್ವಾಮಿ ನೇತೃತ್ವದಲ್ಲಿ ಹಾಸನದಿಂದ ಜೆಡಿಎಸ್‌ನ ಸತ್ಯಯಾತ್ರೆ ನಡೆಯಿತು. ಹಾಸನದ ಯಗಚಿ ಬಳಿಯಿರುವ ಕಂದಲಿಯಿಂದ ನೂರಾರು ವಾಹನಗಳಲ್ಲಿ ಹೊರಟ ಜೆಡಿಎಸ್ ನಾಯಕರು, ನೇತ್ರಾವತಿ ನದಿ ಬಳಿ ಎಲ್ಲರೂ ಸಮಾವೇಶ ಗೊಂಡು ಅಲ್ಲಿಂದ 1 ಕಿ.ಮೀ ಪಾದಯಾತ್ರೆ ಮೂಲಕ ಧರ್ಮಸ್ಥಳ ತಲುಪಿದರು. ಧರ್ಮಸ್ಥಳದಲ್ಲಿ ಮಂಜುನಾಥ ಸ್ವಾಮಿಯ ದರ್ಶನ ಪಡೆದು ನಂತರ ಧರ್ಮಾ ಧಿಕಾರಿ ವೀರೇಂದ್ರ ಹೆಗ್ಗಡೆಯವರನ್ನು ಜೆಡಿಎಸ್‌ನ ಶಾಸಕರುಗಳು ಹಾಗೂ ನಾಯಕರುಗಳು ಭೇಟಿ ಮಾಡಿದರು.

ಷಡ್ಯಂತ್ರದ ರುವಾರಿ ಮಾಹಿತಿ ಬಹಿರಂಗ?

ಪ್ರಕರಣಕ್ಕೆ ಸಂಬಂಧಿಸಿದ ಮಹತ್ವ ದಾಖಲೆಗಳನ್ನು ದೆಹಲಿಯಲ್ಲಿ ಕೇಂದ್ರ ಸಚಿವ ಕುಮಾರಸ್ವಾಮಿ ಅವರು ಬಹಿರಂಗಗೊಳಿಸಲಿದ್ದಾರೆ ಎನ್ನಲಾಗಿದೆ. ತಮಿಳುನಾಡಿನಲ್ಲಿದ್ದ ಚಿನ್ನಯ್ಯ ಅವರನ್ನು ಸಂಪರ್ಕಿಸಿದ ಕೆಲವರು ಆತನನ್ನು ವಾಪಸ್ ಕರೆತಂದು ತಯಾರು ಮಾಡಿದ್ದರು ಎನ್ನಲಾಗಿದೆ. ಜತೆಗೆ ಸುಜಾತಾ ಭಟ್ ಅವರನ್ನು ಒಟ್ಟು ಸೇರಿಸಿಕೊಂಡು ಯೋಜನೆ ರೂಪಿಸಲಾಗಿತ್ತು. ಈ ಎಲ್ಲದರ ಹಿಂದೆ ಕೆಲ 'ವ್ಯಕ್ತಿ'ಗಳಿದ್ದಾರೆ ಎನ್ನುವುದನ್ನು ಆರಂಭಿಕ ದಿನದಿಂದಲೂ ಆರೋಪಿಸಲಾ ಗಿತ್ತು. ಇದಕ್ಕೆ ಸಂಬಂಧಿಸಿ ಕುಮಾರಸ್ವಾಮಿ ದಾಖಲೆ ಬಿಡುಗಡೆಗೊಳಿಸಲಿದ್ದಾರೆ ಎನ್ನಲಾಗಿದೆ.

- ಬಿಜೆಪಿ ರಾಜ್ಯಾಧ್ಯಕ್ಷ ವಿಜಯೇಂದ್ರ ನೇತೃತ್ವದಲ್ಲಿ ಸಮಾವೇಶ
- 1 ಲಕ್ಷಕ್ಕೂ ಹೆಚ್ಚು ಕಾರ್ಯಕರ್ತರು ಭಾಗಿಯಾಗುವ ನಿರೀಕ್ಷೆ

ಬೃಹತ್ ಸಮಾವೇಶ

ಇದೇ ವಿಷಯಕ್ಕೆ ಸಂಬಂಧಿಸಿದಂತೆ ಧರ್ಮಸ್ಥಳದ ವಿರುದ್ಧ ಷಡ್ಯಂತ್ರ ವಿರೋಧಿಸಿ ಹಾಗೂ ಧರ್ಮಸ್ಥಳ ಪ್ರಕರಣವನ್ನು ಎನ್‌ಐಎ ತನಿಖೆಗೆ ಆಗ್ರಹಿಸಿ ಬಿಜೆಪಿ ಧರ್ಮಸ್ಥಳ ಚಲೋ ಹಾಗೂ ಬೃಹತ್ ಸಮಾವೇಶವನ್ನು ಧರ್ಮಸ್ಥಳದಲ್ಲಿ ನಡೆಸುತ್ತಿದೆ. ರಾಜ್ಯದ ವಿವಿಧೆಡೆಯಿಂದ ಬಿಜೆಪಿಯ ಸಾವಿರಾರು ಕಾರ್ಯಕರ್ತರು ಧರ್ಮಸ್ಥಳ ಚಲೋದಲ್ಲಿ ಭಾಗಿಯಾಗಲಿದ್ದು, ಸೋಮವಾರ ಮಧ್ಯಾಹ್ನ ಧರ್ಮಸ್ಥಳದಲ್ಲಿ ಬಿಜೆಪಿ ರಾಜ್ಯಾಧ್ಯಕ್ಷ ಬಿ.ವೈ ವಿಜಯೇಂದ್ರ, ನೇತೃತ್ವದಲ್ಲಿ ಬೃಹತ್ ಸಮಾವೇಶ ನಡೆಯಲಿದೆ.

ಧರ್ಮಸ್ಥಳದ ಅಮೃತವರ್ಷಿಣಿ ಸಭಾಭವನದಲ್ಲಿ ನಡೆದ ಅಭಿಮಾನಿಗಳ ಸಮಾವೇಶದಲ್ಲಿ ನಿಖಿಲ್ ಕುಮಾರಸ್ವಾಮಿ ಮಾತನಾಡಿದರು.

ಬುರುಡೆ ಪ್ರಕರಣ: ಎನ್‌ಐಎಗೆ ವಹಿಸಲಿ

ಉಜಿರೆ: ನಾಡಿನ ಪವಿತ್ರಕ್ಷೇತ್ರ ಧರ್ಮಸ್ಥಳದ ಬಗ್ಗೆ ಮಾಧ್ಯಮಗಳಲ್ಲಿ ನಿರಂತರ ಪ್ರಕಟವಾಗುತ್ತಿರುವ ಅಪಪ್ರಚಾರ ಹಾಗೂ ಸುಳ್ಳು ವದಂತಿಗಳಿಂದ ದೇಶ-ವಿದೇಶಗಳಲ್ಲಿರುವ ಕೋಟ್ಯಂತರ ಭಕ್ತಾದಿಗಳಿಗೆ ತೀವ್ರ ನೋವಾಗಿದೆ. ಭಯ ಮತ್ತು ಗೊಂದಲದ ವಾತಾ ವರಣ ಉಂಟಾಗಿದೆ. ಆದುದ್ದರಿಂದ ಪಾರದರ್ಶಕವಾಗಿ ತನಿಖೆ ನಡೆಸಿ ನ್ಯಾಯ ಒದಗಿಸಲು ಬುರುಡೆ ಪ್ರಕರಣವನ್ನು ಕೇಂದ್ರ ತನಿಖಾ ತಂಡಕ್ಕೆ ವಹಿಸಬೇಕು ಎಂದು ನಿಖಿಲ್ ಕುಮಾರಸ್ವಾಮಿ ಒತ್ತಾಯಿಸಿದರು. ಅವರು ಭಾನುವಾರ ತಮ್ಮ ಸಾವಿರಾರು ಅಭಿಮಾನಿಗಳೊಂದಿಗೆ ಧರ್ಮಸ್ಥಳಕ್ಕೆ ಬಂದು ದೇವರ ದರ್ಶನ ಮಾಡಿ, ಅಮೃತವರ್ಷಿಣಿ ಸಭಾಭವನದಲ್ಲಿ ಮಾತನಾಡಿದರು.

ಅನಾಮಧೇಯ ವ್ಯಕ್ತಿ ನೀಡಿದ ದೂರನ್ನು ಗಂಭೀರವಾಗಿ ಪರಿಗಣಿಸಿ ನ್ಯಾಯ ದೊರಕಿಸುವ ಬದಲು ಸರಕಾರ ಷಡ್ಯಂತ್ರ ರೂಪಿಸಿದೆ. ತಾನು ಹಾಗೂ ಕುಟುಂಬದವರೆಲ್ಲರೂ ಧರ್ಮಸ್ಥಳದ ಪರಮಭಕ್ತರಾಗಿದ್ದು, ಪ್ರಕರಣದಲ್ಲಿ ಸತ್ಯವನ್ನು ಹೊರಗೆಳೆಯಲು ನೈತಿಕ ಬೆಂಬಲ ನೀಡುವುದಾಗಿ ಭರವಸೆ ನೀಡಿದರು. ಧರ್ಮಾಧಿಕಾರಿ ಡಿ. ವೀರೇಂದ್ರ ಹೆಗ್ಗಡೆಯವರ ತಾಳ್ಮೆ, ಸಂಯಮ, ಸಮಾಧಾನ ಮತ್ತು ಮೌನವನ್ನು ಶ್ಲಾಘಿಸಿದ ನಿಖಿಲ್ ಕುಮಾರಸ್ವಾಮಿ, ಯಾವುದೇ ನಿರೀಕ್ಷೆ ಹಾಗೂ ಪ್ರತಿಫಲಾಪೇಕ್ಷೆ ಬಯಸದೆ, ಲೋಕಕಲ್ಯಾಣಕ್ಕಾಗಿ ಹೆಗ್ಗಡೆಯವರು ಮಾಡುತ್ತಿರುವ ಚತುರ್ವಿಧ ದಾನ ಪರಂಪರೆಯೊಂದಿಗೆ ಗ್ರಾಮಾಭಿವೃದ್ಧಿ, ಆರೋಗ್ಯ, ಶಿಕ್ಷಣ, ಮಹಿಳಾ ಸಬಲೀಕರಣ ಮೊದಲಾದ ಸಮಾಜಮುಖಿ ಸೇವಾಕಾರ್ಯಗಳಿಗೆ ಅಭಿನಂದಿಸಿದರು.

ಭಕ್ತರೇ ಸಂಪತ್ತು

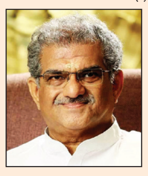

ದೇಶ-ವಿದೇಶಗಳಲ್ಲಿರುವ ಕೋಟ್ಯಾಂತರ ಭಕ್ತಾದಿ ಗಳೇ ಧರ್ಮಸ್ಥಳದ ಅಪಾರ ಹಾಗೂ ಅಮೂಲ್ಯ ಸಂಪತ್ತು ಮತ್ತು ಶ್ರೀರಕ್ಷೆಯಾಗಿದೆ ಎಂದು ವೀರೇಂದ್ರ ಹೆಗ್ಗಡೆಯವರು ಹೇಳಿದರು. ಅಪಾರ ಸಂಖ್ಯೆಯ ಭಕ್ತರ ಪ್ರೀತಿ-ವಿಶ್ವಾಸ, ನಂಬಿಕೆ, ಗೌರವ ಅಮೂಲ್ಯ ಸಂಪತ್ತಾಗಿದ್ದು ಇದಕ್ಕೆ ಬೆಲೆ ಕಟ್ಟಲು ಸಾಧ್ಯವಿಲ್ಲ. ಇದರ ತೂಕ, ಘನತೆ, ಗೌರವವೇ ಅತಿ ಮಹತ್ವಪೂರ್ಣವಾಗಿದೆ. ಆದುದರಿಂದಲೇ ನಂಬಿದವರಿಗೆ ಇಂಬು ಕೊಡುವ ಧರ್ಮಸ್ಥಳದಲ್ಲಿ 'ಮಾತು ಬಿಡ ಮಂಜುನಾಥ' ಎಂಬ ಮಾತು ಚಿರಪರಿಚಿತವಾಗಿದೆ. ಸತ್ಯ, ಧರ್ಮ, ನ್ಯಾಯ, ನೀತಿ ನಿತ್ಯವೂ ನೆಲೆನಿಂತಿ ರುವ ಪವಿತ್ರ ಕ್ಷೇತ್ರ ಧರ್ಮಸ್ಥಳ. ಧರ್ಮಸ್ಥಳದಲ್ಲಿ ಯಾವುದೇ ತಪ್ಪು ಅಥವಾ ಅಹಿತಕರ ಘಟನೆ ನಡೆಯದಂತೆ ಸದಾ ಎಚ್ಚರಿಕೆ ಹಾಗೂ ಮುಂಜಾಗರೂಕತೆ ವಹಿಸುತ್ತಿರುವುದಾಗಿ ಸ್ಪಷ್ಟಪಡಿಸಿದರು. ಡಿ. ಸುರೇಂದ್ರ ಕುಮಾರ್ ಮತ್ತು ಶಾಸಕರಾದ ಜಿ.ಡಿ. ಹರೀಶ್ ಗೌಡ, ಮಂಜು ಅರಕಲಗೂಡು, ಸ್ವರೂಪ್ ಹಾಸನ, ಕೋಲಾರ ಸಂಸದ ಮಲ್ಲೇಶ್ ಬಾಬು, ವಿಧಾನಪರಿಷತ್ ಸದಸ್ಯ ಭೋಜೇಗೌಡ ಮತ್ತು ಮಾಜಿ ಶಾಸಕ ಕೆ. ಮಹಾದೇವ ಉಪಸ್ಥಿತರಿದ್ದರು.

ಧರ್ಮಸ್ಥಳ ವಿಚಾರದಲ್ಲಿ ಬಿಜೆಪಿ ರಾಜಕೀಯ: ಸಚಿವ ದಿನೇಶ್

ಮಂಗಳೂರು: ಧರ್ಮಸ್ಥಳ ವಿಚಾರವಾಗಿ ಬಿಜೆಪಿ ರಾಜಕೀಯ ಲಾಭಕ್ಕಾಗಿ ಹೋರಾಟ ಮಾಡುತ್ತಿದೆ. ಅವರದ್ದು ಸ್ವಾರ್ಥ ರಾಜಕಾರಣ ಅದರ ಬದಲು ರಾಜ್ಯಕ್ಕೆ ಕೇಂದ್ರದಿಂದ ಬರಬೇಕಾದ ಹಣ ಕೊಡಿಸಲು ಹೋರಾಟ ಮಾಡಲಿ ಎಂದು ಸಚಿವ ದಿನೇಶ್ ಗುಂಡೂರಾವ್ ಹೇಳಿರು. ಭಾನುವಾರ ನಗರದಲ್ಲಿ ಮಾತನಾಡಿದ ಅವರು, ಬಿಜೆಪಿಯವರ ಉದ್ದೇಶವೇನೆಂದು ಎಲ್ಲರಿಗೂ ಗೊತ್ತು. ಅವರು ಧರ್ಮ ಇಟ್ಟುಕೊಂಡು ರಾಜಕಾರಣ ಮಾಡಲು ಹೊರಟಿದ್ದಾರೆ. ಇಂತಹ ಸಮಾವೇಶ ಮಂಜುನಾಥ ಸ್ವಾಮಿಗೆ ಅಗತ್ಯವಿಲ್ಲ ಧರ್ಮಸ್ಥಳ ರಕ್ಷಣೆಗೆ ಸರಕಾರವಿದೆ ಎಂದರು.

ಎಸ್‌ಐಟಿ ನಿಜಾಂಶ ಹೊರಗೆ ತರುವ ಕೆಲಸ ಮಾಡುತ್ತಿದೆ. ಬಿಜೆಪಿಯವರಿಗೆ ಬೇರೆ ವಿಷಯವಿಲ್ಲ. ಸರಕಾರಕ್ಕೆ ಕೆಟ್ಟ ಹೆಸರು ತರಲು ಇದನ್ನೆಲ್ಲ ಮಾಡುತ್ತಿದ್ದಾರೆ. ಎಸ್ ಐ ಟಿ ಯಾವುದೇ ಹಸ್ತಕ್ಷೇಪವಿಲ್ಲದೆ ಕೆಲಸ ಮಾಡುತ್ತಿದೆ. ಸೌಜನ್ಯ ಪ್ರಕರಣವಾಗಿದ್ದಾಗ ಅವರದ್ದೆ ಸರಕಾರ, ಪೊಲೀಸ್ ಇತ್ತು. ಅವರೇನು ಮಾಡಿದ್ದಾರೆ? ಎಸ್‌ಐಟಿ ತನಿಖೆ ಬೇಕಾಗಿಲ್ಲ. ಬಿಜೆಪಿಯ ಬೆಂಬಲವೂ ಬೇಕಾಗಿಲ್ಲ ಎಂದರು.

ಪೆದ್ದಿ ಚಿತ್ರದ ಚಿತ್ರೀಕರಣದಲ್ಲಿ ಭಾಗಿಯಾಗಿರುವ ತೆಲುಗು ಚಿತ್ರರಂಗದ ಖ್ಯಾತ ನಟ ರಾಮ್‌ಚರಣ್ ಅವರು ಮೈಸೂರಿನಲ್ಲಿ ಮುಖ್ಯಮಂತ್ರಿ ಸಿದ್ದರಾಮಯ್ಯ ಅವರನ್ನು ಭಾನುವಾರ ಭೇಟಿಯಾಗಿ ಗೌರವಿಸಿದರು. ಸಚಿವರಾದ ಸಂತೋಷ್ ಲಾಡ್, ಶಾಸಕರಾದ ಡಾ. ಯತೀಂದ್ರ ಸಿದ್ದರಾಮಯ್ಯ, ಅನಿಲ್ ಚಿಕ್ಕಮಾದು ಹಾಜರಿದ್ದರು.

ಬಿಜೆಪಿಯೊಂದಿಗೆ ರಹಸ್ಯ ಒಪ್ಪಂದಕ್ಕೆ ಮುಂದಾಗಿದ್ದ ಡಿಕೆಶಿ | ಶಾಸಕ ಯತ್ನಾಳ್ ಸ್ಫೋಟಕ ಹೇಳಿಕೆ

ಬಿವೈವಿ-ಡಿಕೆಶಿ ದಿಲ್ಲಿಯಲ್ಲಿ ಭೇಟಿ, ಚರ್ಚೆ

ವಿಶ್ವವಾಣಿ ಸುದ್ದಿಮನೆ ಕಲಬುರಗಿ

ರಾಜಕೀಯದಲ್ಲಿ ಮತ್ತೊಮ್ಮೆ ತೀವ್ರ ಚರ್ಚೆಗೆ ಗ್ರಾಸವಾಗುವಂತಹ ಹೇಳಿಕೆಯೊಂದನ್ನು ಶಾಸಕ ಬಸನಗೌಡ ಪಾಟೀಲ್ ಯತ್ನಾಳ್ ನೀಡಿದ್ದು, ಕಾಂಗ್ರೆಸ್ ಅಧ್ಯಕ್ಷ ಡಿ.ಕೆ ಶಿವಕುಮಾರ್ ಬಿಜೆಪಿಯೊಂದಿಗೆ ರಹಸ್ಯ ಒಪ್ಪಂದಕ್ಕೆ ಮುಂದಾಗಿದ್ದರು ಎಂಬ ಸ್ಫೋಟಕ ಹೇಳಿಕೆಯೊಂದನ್ನು ನೀಡಿದ್ದಾರೆ.

ಬಿಜೆಪಿ ಮತ್ತು ಆರ್‌ಎಸ್‌ಎಸ್‌ಗೆ ಹೋಗುವ ಪ್ರಶ್ನೆಯೇ ಇಲ್ಲ. ಹೀಗಿರುವಾಗಿ ನಾನು ಒಂದು ಕಾಲು ಬಿಜೆಪಿಯ ಲ್ಲಿಟ್ಟಿದ್ದೇನೆ ಎನ್ನುವ ಯತ್ನಾಳ್ ಹೇಳಿಕೆ ಅರ್ಥಹೀನ. ನಾನು ಸಗಣಿ ಮೇಲೆ ಕಲ್ಲನ್ನು ಎಸೆಯುವುದಿಲ್ಲ.

-**ಡಿ.ಕೆ.ಶಿವಕುಮಾರ್**, ಉಪಮುಖ್ಯಮಂತ್ರಿ

ಬಾನು ಮುಸ್ತಾಕ್ ಆಯ್ಕೆಗೆ ಆಕ್ರೋಶ

ಮೈಸೂರು ದಸರಾ ಹಬ್ಬದ ಉದ್ಘಾಟನೆಗೆ ಬಾನು ಮುಸ್ತಾಕ್ ಅವರನ್ನು ನೇಮಿಸಿರುವ ರಾಜ್ಯ ಸರಕಾರದ ನಿರ್ಧಾರವನ್ನು ಶಾಸಕ ಬಸವನಗೌಡ ಪಾಟೀಲ್ ಯತ್ನಾಳ ಅವರು ಆಕ್ರೋಶ ವ್ಯಕ್ತಪಡಿಸಿದರು. ಚಾಮುಂಡಿ ದೇವಿಯ ಪೂಜೆ ಸನಾತನ ಧಾರ್ಮಿಕ ಪರಂಪರೆಯ ಅಂಗ ವಾಗಿದ್ದು, ಅದನ್ನು ಗೌರವಿಸುವವರಿಂದಲೇ ಮಾಡಿಸಬೇಕು. ಕನ್ನಡ ಧ್ವಜ ಹಾಗೂ ಭುವನೇಶ್ವರಿ ವಿರೋಧಿಸಿದವರ ಕೈಯಲ್ಲಿ ದೇವಿಯ ಆರಾಧನೆ ನಡೆಸುವುದು ಧಾರ್ಮಿಕ ಭಾವನೆಗಳಿಗೆ ಅವಮಾನವಾಗಿದೆ ಎಂದು ಶಾಸಕ ಯತ್ನಾಳ್ ಟೀಕಿಸಿದರು.

ಸುದ್ದಿಗಾರರೊಂದಿಗೆ ಮಾತನಾಡಿದ ಅವರು, ಡಿಸಿಎಂ ಡಿ.ಕೆ ಶಿವಕುಮಾರ್ ಹಾಗೂ ಬಿಜೆಪಿ ರಾಜ್ಯಾಧ್ಯಕ್ಷ ವಿಜಯೇಂದ್ರ ಇಬ್ಬರು ದೆಹಲಿಯಲ್ಲಿ ಸಭೆ ನಡೆಸಿ ರಾಜ್ಯ ದಲ್ಲಿ ಸಿಎಂ, ಡಿಸಿಎಂ ಆಗುವ ಕುರಿತು ಚರ್ಚೆ ನಡೆಸಿ ದ್ದಾರೆ. ಡಿ.ಕೆ. ಶಿವಕುಮಾರ್ ಒಂದು ಕಾಲು ಬಿಜೆಪಿ ಯಲ್ಲಿದೆ. ಅವರ ಹಿಂದೆ ಶಾಸಕರ ಬೆಂಬಲ ಇಲ್ಲ ಎನ್ನುವ ಕಾರಣಕ್ಕೆ ಸುಮ್ಮನಾಗಿದ್ದಾರೆ. ಬಿಜೆಪಿ ರಾಜ್ಯಾಧ್ಯಕ್ಷರ ಜತೆ ದೆಹಲಿಯಲ್ಲಿ ಸಭೆ ನಡೆಸಿ ಪಕ್ಷ ಸೇರ್ಪಡೆ ಕುರಿತು ಚರ್ಚೆ ನಡೆಸಿದ್ದಾರೆ ಹೇಳಿದರು. ದೆಹಲಿಯಲ್ಲಿ ಬಿಜೆಪಿ ರಾಜ್ಯಾಧ್ಯಕ್ಷ ವಿಜಯೇಂದ್ರ ಅವರನ್ನು ಭೇಟಿ ಮಾಡಿ ಮಾತುಕತೆ ನಡೆಸಿದ್ದಾರೆ. 69-70 ಕಾಂಗ್ರೆಸ್ ಶಾಸಕರ ಬೆಂಬಲವಿದೆ ಎಂದು ಹೇಳಿದರೂ, 'ನಮಸ್ತೆ ಸದಾ ವತ್ಸಲೇ' ಎಂಬ ಹಾಡನ್ನು ಹೇಳಿ ಶಾಸಕರಿಗೆ ಭರವಸೆ ನೀಡಿದ್ದರು. ಆದರೆ, ಆಂತರಿಕ ವರದಿ ಪ್ರಕಾರ ಕೇವಲ 58 ಶಾಸಕರೇ ಅವರೊಂದಿಗೆ ನಿಂತಿದರು. ಅಲ್ಲದೇ, ಶಿವಕುಮಾರ್ ಜತೆಗಿದ್ದ 10-12 ಶಾಸಕರು ಕೈಜಾರಿ ಹೋಗಿದ್ದಾರೆ. ಹೀಗಾಗಿ, ಬಿಜೆಪಿ ಸರಕಾರ ರಚನೆಗೆ ಮುಂದಾಗಲಿಲ್ಲ ಎಂದರು.

ಸಿಎಂಗೆ ಅವಹೇಳನ: ಪಿಡಿಒ ಸೆರೆ

ಕಲಬುರಗಿ: ಮುಖ್ಯಮಂತ್ರಿ ಸಿದ್ದರಾಮಯ್ಯ ಅವರನ್ನು ಅವ ಹೇಳನ ಮಾಡುವ ರೀತಿಯಲ್ಲಿ ಸಾಮಾ ಜಿಕ ಜಾಲತಾಣದಲ್ಲಿ ಸ್ಟೇಟಸ್ ಹಾಕಿದ ಪ್ರಕರಣದಲ್ಲಿ ಆಳಂದ ತಾಲೂಕಿನ ಸುಂಟನೂರ ಗ್ರಾಮ ಪಂಚಾಯಿತಿ ಪಿಡಿಒ ಪ್ರವೀಣಕುಮಾರ್ ಉಡಗಿ ಯನ್ನು ಪೊಲೀಸರು ಬಂಧಿಸಿದ್ದಾರೆ. ಪಿಡಿಒ ಪ್ರವೀಣಕುಮಾರ್ ತಮ್ಮ ಮೊಬೈಲ್‌ನಲ್ಲಿ ಸಿಎಂ ಸಿದ್ದರಾಮಯ್ಯ ಅವರ ಫೋಟೊಗೆ ಎಡಿಟ್ ಮಾಡಲಾದ ಚಿತ್ರವನ್ನು ಸೇರಿಸಿ, 'ಸಿದ್ರಾಮುಲ್ಲಾ' ಎಂಬ ಶೀರ್ಷಿಕೆಯೊಂದಿಗೆ ಸ್ಟೇಟಸ್ ಹಾಕಿದ್ದರು. ಜತೆಗೆ, 'ಸಿದ್ರಾಮುಲ್ಲಾನ ಬಜೆಟ್‌ನಲ್ಲಿ ಕೃಷಿಕರಿಗೆ ಬೆಲೆನೇ ಇಲ್ಲ, ರೈತರ ಕಷ್ಟಕ್ಕಿಂತ ಮುಸ್ಲಿಂ ಕಾಂಟ್ರಾ ಕ್ಟರ್‌ಗಳಿಗೆ ಆದ್ಯತೆ' ಎಂಬ ಸಂದೇಶವನ್ನೂ ಹಾಕಿದರು. ಈ ವಿಷಯಕ್ಕೆ ಸಂಬಂಧಿಸಿ ಸುಂಟನೂರ ಗ್ರಾಮದ ಮುಖಂಡ ಮಲ್ಲಿಕಾರ್ಜುನ ದಣ್ಣೂರ ಅವರು ನೀಡಿದ ದೂರಿನ ಮೇರೆಗೆ ನಿಂಬರ್ಗಾ ಠಾಣೆಯಲ್ಲಿ ಪ್ರಕರಣ ದಾಖಲಾಗಿತ್ತು.

ನಶೆಯಲ್ಲಿ ಪಿಡಿಒಗಳ ಪರಸ್ಪರ ಹೊಡೆದಾಟ

ಹಾಸನ: ಕುಡಿದ ಅಮಲಿನಲ್ಲಿ ಗ್ರಾಮ ಪಂಚಾಯಿತಿ ಅಭಿವೃದ್ಧಿ ಅಧಿಕಾರಿಗಳಿಬ್ಬರು ಪರಸ್ಪರ ಹೊಡೆದಾಡಿಕೊಂಡಿರುವ ಘಟನೆ ಚನ್ನರಾಯಪಟ್ಟಣ ತಾಲೂಕಿನ ಗೋವಿನಕೆರೆ ಗ್ರಾಮದ ಗ್ರಾಪಂ ಸದಸ್ಯರೊಬ್ಬರ ಮನೆಯಲ್ಲಿ ನಡೆದಿದೆ. ಹಿರೀಸಾವೆ ಗ್ರಾ.ಪಂ. ಅಭಿವೃದ್ಧಿ ಅಧಿಕಾರಿ ಸತೀಶ ಹಾಗೂ ಎಂ. ಶಿವರ ಗ್ರಾ.ಪಂ. ಪಿಡಿಒ ರಾಮಸ್ವಾಮಿ ನಡುವೆ ಜಗಳ ನಡೆದಿದೆ. ಸತೀಶ ಅವರ ತಲೆಗೆ ಮದ್ಯದ ಬಾಟಲಿಯಿಂದ ರಾಮಸ್ವಾಮಿ ಹೊಡೆದಿದ್ದಾರೆ ಎಂದು ಆರೋಪಿಸ ಲಾಗಿದ್ದು, ಸತೀಶ ಅವರಿಗೆ ಗಂಭೀರ ಪೆಟ್ಟಾಗಿದ್ದು, ಆಸ್ಪತ್ರೆಯಲ್ಲಿ ಚಿಕಿತ್ಸೆ ಪಡೆಯುತ್ತಿದ್ದಾರೆ. ಎಂ. ಶಿವರ ಗ್ರಾ.ಪಂ. ಸದಸ್ಯ ರಾಮು ಅವರ ಮನೆಗೆ ಗಣೇಶ ಹಬ್ಬದ ನಿಮಿತ್ತ ಊಟಕ್ಕೆ ಬಂದಿದ್ದ ವೇಳೆ ಗಲಾಟೆ ನಡೆದಿದೆ.

ವರದಾ ನದಿ ಅಳವಡಿಕೆಯ ಗೇಟ್ ಬ್ರಿಡ್ಜ್ ಕಂ ಬ್ಯಾರೇಜ್‌ನ 98 ಗೇಟ್‌ಗಳ ಕಳವು

ಹಾವೇರಿ: ವರದಾ ನದಿಗೆ ಅಡ್ಡಲಾಗಿ ನಿರ್ಮಿಸಿದ್ದ ಸುಮಾರು 14ಕ್ಕೂ ಅಧಿಕ ಬ್ರಿಡ್ಜ್ ಕಂ ಬ್ಯಾರೇಜ್‌ನ 98 ಗೇಟ್‌ಗಳನ್ನು ಕಳ್ಳರು ಕಳ್ಳತನ ಮಾಡಿರುವ ಘಟನೆ ಹಾವೇರಿ ತಾಲೂಕಿನ ಕೋಳೂರು ಗ್ರಾಮದಲ್ಲಿ ನಡೆದಿದೆ.

ವರದಾ ನದಿಗೆ ಅಡ್ಡಲಾಗಿ ಸುಮಾರು 14ಕ್ಕೂ ಅಧಿಕ ಬ್ರಿಡ್ಜ್ ಕಂ ಬ್ಯಾರೇಜ್‌ಗಳನ್ನು ನಿರ್ಮಾಣ ಮಾಡಲಾಗಿತ್ತು. ಕಳೆದ 6 ತಿಂಗಳಿನಿಂದ ನಿರಂತರವಾಗಿ ಬ್ರಿಡ್ಜ್ ಕಂ ಬ್ಯಾರೇಜ್ ಗೇಟ್‌ಗಳನ್ನು ಖದೀಮರು ಕಳ್ಳತನ ಮಾಡುತ್ತಿದ್ದಾರೆ. ಈ ಬಾರಿ ಸುಮಾರು ಒಂದುವರೆ ಲಕ್ಷ ಮೌಲ್ಯದ ಗೇಟ್‌ಗಳನ್ನ ಕಳ್ಳತನ ಮಾಡಿದ್ದಾರೆ. ಮಳೆಗಾಲ ಪ್ರಾರಂಭವಾಗುತ್ತಿದ್ದಂತೆ ಸಣ್ಣ ನೀರಾವರಿ ಇಲಾಖೆಯ ಅಧಿಕಾರಿಗಳು ಬ್ರಿಡ್ಜ್ ಕಂ ಬ್ಯಾರೇಜ್‌ಗೆ ಅಳವಡಿಸಿದ್ದ ಗೇಟ್‌ಗಳನ್ನ ಗೋದಾಮಿನಲ್ಲಿ ಇಡುತ್ತಿದ್ದರು. ಈ ಬಾರಿಯೂ ಇದೇ ರೀತಿ ಇಟ್ಟಿದ್ದರು. ಆದರೆ ಈಗ ಖದೀಮರ ಗ್ಯಾಂಗೊಂದು ರಾತ್ರೋರಾತ್ರಿ ಗೋದಾಮಿನಲ್ಲಿದ್ದ ಒಂದುವರೆ ಲಕ್ಷ ಮೌಲ್ಯದ 98 ಗೇಟ್‌ಗಳನ್ನು ಕದ್ದು ಪರಾರಿಯಾಗಿದೆ.

ಇಲಾಖೆ ನಿರ್ಲಕ್ಷ್ಯಕ್ಕೆ ಆಕ್ರೋಶ

ಕಳೆದ ಆರೇಳು ತಿಂಗಳಿನಲ್ಲಿ ಹಾವೇರಿ ಜಿಲ್ಲೆಯಲ್ಲಿಯೇ ಮೂರು ಕಡೆ ಬ್ಯಾರೇಜ್ ಗೇಟ್ ಕಳ್ಳತನ ಆಗಿವೆ. ಕೂಸನೂರು, ಶೇಷಗಿರಿ ಸೇರಿದಂತೆ ಹಲವು ಕಡೆಯ ಬ್ರಿಡ್ಜ್ ಕಂ ಬ್ಯಾರೇಜ್ ಗೇಟ್‌ಗಳನ್ನ ಖದೀಮರು ಕಳ್ಳತನ ಮಾಡಿದ್ದಾರೆ. ಸಣ್ಣನೀರಾವರಿ ಇಲಾಖೆಯ ಅಧಿಕಾರಿಗಳ ನಿರ್ಲಕ್ಷ್ಯವೇ ಕಾರಣ. ಗೋದಾಮನ್ನು ಕಾಯುಲು ಯಾರನ್ನಾದರು ನೇಮಕ ಮಾಡಬೇಕು. ಅಲ್ಲದೇ ಕೂಡಲೇ ಪೊಲೀಸರು ಖದೀಮರನ್ನ ಪತ್ತೆ ಹಚ್ಚಬೇಕು. ಇಲ್ಲಾವಾದರೆ ಬೇಸಿಗೆಯಲ್ಲಿ ರೈತರಿಗೆ ಸಮಸ್ಯೆಯಾಗುತ್ತದೆ ಎಂದು ಆಕ್ರೋಶ ಹೊರಹಾಕಿದ್ದಾರೆ.

ಪತ್ರಿಕೆ ನಡೆಸುವುದು ಸವಾಲಿನ ಕೆಲಸ | ತತ್ವನಿಷ್ಠ ದಿನಪತ್ರಿಕೆ, ಟೆಕ್ ವೈದ್ಯ ವಾರಪತ್ರಿಕೆ ಶಿರಸಿಯಲ್ಲಿ ಬಿಡುಗಡೆ

ಪತ್ರಿಕೆಗಳು ಸಮಾಜಕ್ಕೆ ಹೊರೆಯಲ್ಲ: ವಿಶ್ವೇಶ್ವರ ಭಟ್

ಶಿರಸಿ: ಉತ್ತರಕನ್ನಡದಲ್ಲಿ ತತ್ವನಿಷ್ಠ ದಿನ ಪತ್ರಿಕೆ ಹಾಗೂ ಟೆಕ್ ವೈದ್ಯ ವಾರ ಪತ್ರಿಕೆ ಬಿಡುಗಡೆಗೊಂಡಿರುವುದು ಹರ್ಷವಾಗಿದೆ ಎಂದು ವಿಶ್ವವಾಣಿ ಪ್ರಧಾನ ಸಂಪಾದಕ ವಿಶ್ವೇಶ್ವರ ಭಟ್ ಹೇಳಿದರು.

ನಗರದ ರಾಘವೇಂದ್ರ ಕಲ್ಯಾಣ ಮಂಟಪದಲ್ಲಿ ಭಾನುವಾರ ತತ್ವನಿಷ್ಠ ಪತ್ರಿಕೆ ಲೋಕಾರ್ಪಣೆಗೊಳಿಸಿ ಮಾತನಾಡಿದ ಅವರು, ಪತ್ರಿಕೆಗೂ, ಪ್ರಭಾವಕ್ಕೂ, ಪ್ರಸಾರಕ್ಕೂ ಯಾವುದೇ ರೀತಿಯ ಸಂಬಂಧವಿಲ್ಲ. ನಾವು ಕೊಡುವ ಗುಣಮಟ್ಟದ ಪತ್ರಿಕೆಯನ್ನು ಎತ್ತರಕ್ಕೇರಿಸುತ್ತದೆ. ಪತ್ರಿಕೆಗಳು ಸಮಾಜಕ್ಕೆ ಹೊರೆಯಲ್ಲ. ಪತ್ರಿಕೆಗಳು ಅಧಿಕವಾದಂತೆ ಓದುಗರ ಸಂಖ್ಯೆಯೂ ಹೆಚ್ಚಾಗುತ್ತದೆ. ಒಬ್ಬ ಲೇಖಕ ಬರೆಯಲು ಆರಂಭಿಸಿದರೆ 100 ಜನ ಅಕ್ಷರವಂತರು ಹುಟ್ಟುತ್ತಾರೆ. ಒಂದು ಪುಸ್ತಕ ಬಿಡುಗಡೆಯಾದರೆ ಸಾವಿರ ಜನ ಅಕ್ಷರಸ್ಥರು ಹುಟ್ಟುತ್ತಾರೆ. ಒಂದು ಪತ್ರಿಕೆಯಿಂದ 10 ರಿಂದ 15 ಸಾವಿರ ಓದುಗರು ಹುಟ್ಟುತ್ತಾರೆ. ಹೊಸ ಪತ್ರಿಕೆ ಹುಟ್ಟಿಕೊಂಡರೆ ಆ ಜಿಲ್ಲೆಯಲ್ಲಿ ಒಂದು ಸಂತೋಷದ ಸಂದೇಶ ಸಿಗುತ್ತದೆ. ಉತ್ತರಕನ್ನಡ ಜಿಲ್ಲೆಯಲ್ಲಿ ಅಕ್ಷರವಂತರಿದ್ದರಿಂದ ಒಂದಿಷ್ಟು ಪ್ರಯತ್ನ ನಡೆಯುತ್ತಿದ್ದು, ಪ್ರವೀಣ ಹೆಗಡೆ ಕರ್ಜಗಿ ಹಾಗೂ ನಾಗರಾಜ ವೈದ್ಯ ಪ್ರಯತ್ನವನ್ನು ಮನಸಾರೆ ಶ್ಲಾಘಿಸುತ್ತೇನೆ ಎಂದರು.

ಪತ್ರಿಕೆ ನಡೆಸುವುದು ಇಂದಿನ ದಿನದಲ್ಲಿ ಸವಾಲಿನ ಕೆಲಸ. ಸಾರಿಗೆ ಸಂಸ್ಥೆ ನಡೆಸುವುದು ಹಾಗೂ ಪತ್ರಿಕೆ ನಡೆಸುವುದು ಒಂದೇ ಸಮ. ಖಾಲಿ ಬಸ್ಸು ಇದ್ದರೂ ಓಡಿಸಬೇಕು. ಅದರಂತೆ ಪತ್ರಿಕೆಯೂ ಜಾಹೀರಾತು ಇಲ್ಲದೆಯೂ ಮುದ್ರಣ ಮಾಡಬೇಕು. ಉತ್ಪಾದನಾ ವೆಚ್ಚಕ್ಕಿಂತ ಕಡಿಮೆ ದರದಲ್ಲಿ ಮಾರಾಟ ಆಗುವುದು ಪತ್ರಿಕೆ ಮಾತ್ರ. ಪತ್ರಿಕೆಗಳಿಗೆ ಜಾಹೀರಾತು ಬಂದರೆ ಮಾತ್ರ ಲಾಭ. ನಮ್ಮ ಪತ್ರಿಕೆ ಓದುಗರು ಯಾರು, ಅವರಿಗೆ ಏನು ಬೇಕು ಎಂಬುದನ್ನು ತಿಳಿದುಕೊಂಡು ಲೇಖನ ನೀಡಿದರೆ ಪತ್ರಿಕೋದ್ಯಮದಲ್ಲಿ ಖಂಡಿತ ಯಶಸ್ಸು ಲಭಿಸುತ್ತದೆ. ಪತ್ರಿಕೆಯನ್ನು ಯಶಸ್ವಿ ಉದ್ಯಮವನ್ನಾಗಿ ಮಾಡಬೇಕು ಎಂದರು.

ಟೆಕ್ ವೈದ್ಯ ವಾರಪತ್ರಿಕೆ ಬಿಡುಗಡೆಗೊಳಿಸಿ ಮಾತನಾಡಿದ ಹೊಸದಿಗಂತ ಸಂಪಾದಕ ವಿನಾಯಕ ಭಟ್ಟ, ತತ್ವ ಎಲ್ಲರಿಗೂ ಇರುತ್ತದೆ. ಆದರೆ ನಿಷ್ಠೆ ಕಡಿಮೆ. ಪತ್ರಿಕೆ ದರ ಏರಿಕೆ ಮಾಡಿದರೆ ಖರೀದಿಸುವವರ ಸಂಖ್ಯೆ ಕಡಿಮೆಯಾಗುತ್ತದೆ. ಆದ್ದರಿಂದ ಪತ್ರಿಕೆಗಳು ಜಾಹೀರಾತುದಾರರ ಹಿಡಿತದಲ್ಲಿದೆ. ಒಳ್ಳೆಯ ಸಂಗತಿಗೆ ನಾವು ಬೆಂಬಲ ನೀಡಿದರೆ ಒಳ್ಳೆಯ ಸಂಗತಿ ಹೆಚ್ಚಾಗುತ್ತದೆ. ನಾವು ವಿಮರ್ಶೆ ಮಾಡಿಕೊಂಡರೆ ಉಳಿದವರಿಂದ ಒಳ್ಳೆಯದನ್ನು ನಿರೀಕ್ಷಿಸಲು ಸಾಧ್ಯ. ಇಂದಿನ ದಿನಗಳಲ್ಲಿ ಡಿಜಿಟಲ್ ಸಾಕ್ಷರತೆ ಅಗತ್ಯ. ಅದು ಟೆಕ್ ವೈದ್ಯ ನೀಡುತ್ತಿದೆ ಎಂದರು. ಇದೇ ವೇಳೆ ಜಲತಜ್ಞ ಹಾಗೂ ಪರಿಸರ ಬರಹಗಾರ ಶಿವಾನಂದ ಹೆಗಡೆ ಕಳವೆ ಅವರಿಗೆ ಪ್ರಶಸ್ತಿ ಪ್ರದಾನ ಮಾಡಲಾಯಿತು.

ಟಿ.ಎಸ್.ಎಸ್ ಅಧ್ಯಕ್ಷ ಗೋಪಾಲಕೃಷ್ಣ ವೈದ್ಯ, ಶ್ರೀನಿವಾಸ ಹೆಬ್ಬಾರ, ಉಪೇಂದ್ರ ಪೈ, ಪಂಚಾಯತ್ ರಾಜ್ ವಿಕೇಂದ್ರೀಕರಣದ ರಾಜ್ಯ ಉಪಾಧ್ಯಕ್ಷ ಪ್ರಮೋದ ಹೆಗಡೆ, ವಿಧಾನಪರಿಷತ್ ಸದಸ್ಯ ಶಾಂತಾರಾಮ ಸಿದ್ದಿ, ಜನಮಾಧ್ಯಮ ಸಂಪಾದಕ ಶ್ರೀಧರ ಮಂಗಳೂರ, ವಿಶ್ವಂಭರ ಪತ್ರಿಕೆ ಪ್ರಧಾನ ಸಂಪಾದಕ ಅನಂತಮೂರ್ತಿ ಹೆಗಡೆ, ಕೆನರಾ ಎಕ್ಸಲೆನ್ಸ್ ಕಾಲೇಜಿನ ಸಂಸ್ಥಾಪಕ ಅಧ್ಯಕ್ಷ ಡಾ.ಜಿ.ಜಿ.ಹೆಗಡೆ ಕುಮಟಾ, ಟೆಕ್ ವೈದ್ಯ ಪ್ರಧಾನ ಸಂಪಾದಕ ನಾಗರಾಜ ವೈದ್ಯ, ತತ್ವನಿಷ್ಠ ಪತ್ರಿಕೆಯ ಕಾರ್ಯನಿರ್ವಾಹಕ ಸಂಪಾದಕ ಮಹೇಶ್ ಹೆಗಡೆ ಯಲಗೋಡಮನೆ ಮತ್ತಿತರರು ಉಪಸ್ಥಿತರಿದ್ದರು.

ಉತ್ತರಕನ್ನಡ ಜಿಲ್ಲೆಯ ಶಿರಸಿಯಲ್ಲಿ ವಿಶ್ವವಾಣಿ ಪ್ರಧಾನ ಸಂಪಾದಕ ವಿಶ್ವೇಶ್ವರ ಭಟ್ ಅವರು ಭಾನುವಾರ ತತ್ವನಿಷ್ಠ ದಿನಪತ್ರಿಕೆ ಹಾಗೂ ಟೆಕ್ ವೈದ್ಯ ವಾರಪತ್ರಿಕೆ ಬಿಡುಗಡೆ ಮಾಡಿದರು. ಹೊಸದಿಗಂತ ಸಂಪಾದಕ ವಿನಾಯಕ ಭಟ್ಟ, ಪತ್ರಕರ್ತ ಹರೀಶ್ ಕೋಣೆಮನೆ, ಟಿ.ಎಸ್.ಎಸ್ ಅಧ್ಯಕ್ಷ ಗೋಪಾಲಕೃಷ್ಣ ವೈದ್ಯ ಸೇರಿ ಹಲವರಿದ್ದರು.

ಪತ್ರಿಕೆಗಳು ಬಂದೂಕಿಗಿಂತ ಅಪಾಯಕಾರಿ. ಬಂದೂಕಿಗೆ ಮದ್ದು-ಗುಂಡು ಹಾಕಿ ಹಾರಿಸಬೇಕು. ಆದರೆ ಪತ್ರಿಕೆಯು ಹಾಗಲ್ಲ. ಸದ್ದು ಮಾಡಿದರೂ ಸಾಕು.

- **ವಿಶ್ವೇಶ್ವರ ಭಟ್**, ವಿಶ್ವವಾಣಿ ಪ್ರಧಾನ ಸಂಪಾದಕ

ಪತ್ರಿಕೆಗೆ ಭವಿಷ್ಯ: ನಿರಂತರ ಚರ್ಚೆ

ಪತ್ರಕರ್ತ ಹರಿಪ್ರಕಾಶ ಕೋಣೆಮನೆ ಮಾತನಾಡಿ, ಟಿವಿ ಮಾಧ್ಯಮ ನಾಡಿನ ಉದ್ದಗಲಕ್ಕೂ ವ್ಯಾಪಿಸುತ್ತಿರುವ ಈ ಸಂದರ್ಭದಲ್ಲಿ ಪತ್ರಿಕೆಗೆ ಭವಿಷ್ಯ ಇದೆಯೇ ಎಂಬ ಚರ್ಚೆ ನಿರಂತವಾಗಿ ನಡೆಯುತ್ತಿದೆ. ದೂರದರ್ಶನ ಬಂದ ಮೇಲೆ ಅನೇಕ ಪತ್ರಿಕೆ ಹುಟ್ಟಿವೆ. ಅನೇಕ ಪತ್ರಿಕೆ ನಶಿಸಿವೆ. ಹುಟ್ಟಿದ ಮಗು ಎಲ್ಲವೂ ಬದುಕಲು ಸಾಧ್ಯವಿಲ್ಲ. ಬದುಕಿದರೂ ಯಶಸ್ಸು ಲಭಿಸುವುದಿಲ್ಲ. ಪತ್ರಿಕಾ ರಂಗದಲ್ಲಿಯೂ ಕಾಲ ಕಾಲಕ್ಕೆ ಹೊಸ ಸಾಹಸಕ್ಕೆ ಕೈ ಹಾಕಬೇಕಿದೆ. ಸೋಲಿಗೆ ಗೆಲುವಿನಷ್ಟು ಬೆಲೆ ಇದೆ. ಯಾವ ಪ್ರಯತ್ನವೂ ನಿಷ್ಪ್ರಯೋಜಕವಲ್ಲ ಎಂದರು.

ವಿಶ್ವವಾಣಿ

ಸಂಪಾದಕೀಯ

ಟ್ರಂಪ್ ನಡೆದದ್ದೇ ದಾರಿಯಲ್ಲ!

ಎಲ್ಲವೂ ತಾವು ಅಂದುಕೊಂಡಂತೆಯೇ ನಡೆಯುತ್ತದೆ, ಒಂದಿಡೀ ಜಗತ್ತೇ ತಮ್ಮ ತಾಳಕ್ಕೆ ತಕ್ಕಂತೆ ಕುಣಿಯುತ್ತದೆ ಎಂಬ ಭ್ರಮೆಯಲ್ಲಿದ್ದರು ಅಮೆರಿಕದ ಅಧ್ಯಕ್ಷ ಡೊನಾಲ್ಡ್ ಟ್ರಂಪ್. ಆದರೀಗ ಆ ಭ್ರಮೆಯ ಪೊರೆ ಕಳಚುತ್ತಿರುವುದು ನಿಧಾನವಾಗಿ ಅವರ ಅರಿವಿಗೆ ಬರುತ್ತಿರುವಂತಿದೆ. ಟ್ರಂಪ್ ನೇತೃತ್ವದ ಅಮೆರಿಕ ಸರಕಾರವು ವಿವಿಧ ದೇಶಗಳಿಂದ ಆಮದಾದ ಉತ್ಪನ್ನಗಳ ಮೇಲೆ ಅತಿರೇಕದ ಪ್ರತಿಸುಂಕ ಹೇರಿ ಬೊಕ್ಕಸವನ್ನು ತುಂಬಿಸಿಕೊಳ್ಳುವ ಹವಣಿಕೆಯಲ್ಲಿತ್ತು. ಈ ವಿಲಕ್ಷಣ ನಡೆಗೆ ವಿಶ್ವದ ವಿವಿಧ ದೇಶಗಳಿಂದ ಅಸಮಾಧಾನವೂ ವ್ಯಕ್ತವಾಗಿತ್ತು. ಆದರೆ ಇದ್ಯಾವುದಕ್ಕೂ ಜಗ್ಗದ ಟ್ರಂಪ್, ತಾವು ನಡೆದದ್ದೇ ದಾರಿ ಎಂಬ ಅಹಮಿಕೆಯನ್ನೇ ಮುಂದು ವರಿಸಿದ್ದರು. ಆದರೆ ಈಗ ಅಮೆರಿಕದ ಫೆಡರಲ್ ಮೇಲ್ಮನವಿ ನ್ಯಾಯಾಲಯವೇ ಟ್ರಂಪ್ ಸರಕಾರದ ಈ ಕ್ರಮವನ್ನು ತೀವ್ರವಾಗಿ ಖಂಡಿಸಿ, 'ಅತಿರೇಕದ ಪ್ರತಿಸುಂಕದ ಹೇರಿಕೆ ಕಾನೂನುಬಾಹಿರ' ಎಂದು ತೀರ್ಪು ನೀಡಿದೆ. ಪ್ರಾಯಶಃ ಟ್ರಂಪ್ ಮಹಾಶಯರಿಗೆ ಇದಕ್ಕಿಂತ ಮಿಗಿಲಾದ ಛೀಮಾರಿಯ ಅಗತ್ಯವಿಲ್ಲ ಎನಿಸುತ್ತದೆ. ಅನ್ಯದೇಶಗಳು ಟ್ರಂಪ್‌ರೆಡೆಗೆ ಅಸಮಾಧಾನವನ್ನು ತೋರುವುದು ಒತ್ತಟ್ಟಿಗಿರಲಿ, ಸ್ವದೇಶದಲ್ಲಿಯೇ ಅವರೆಡೆಗೆ ಹೀಗೆ ಅಪಸ್ವರ ಹೊಮ್ಮಿರುವುದು ಗಮನಾರ್ಹ. ಟ್ರಂಪ್ ಇನ್ನಾದರೂ ತಮ್ಮ ತಪ್ಪನ್ನು ತಿದ್ದಿಕೊಳ್ಳುತ್ತಾರಾ ಎಂಬುದನ್ನು ಕಾದುನೋಡಬೇಕು. ಮತ್ತೊಂದೆಡೆ, ಭಾರತ, ರಷ್ಯಾ, ಚೀನಾ ದೇಶಗಳು ಪರಸ್ಪರ ಕೈಜೋಡಿಸಿ ಮಹಾವ್ಯೂಹವನ್ನು ರಚಿಸಿಕೊಂಡಿರುವುದು ಟ್ರಂಪ್‌ರ ನಿದ್ರೆಗೆಡಿಸಿದೆ ಎಂಬು ದರಲ್ಲಿ ಸಂಶಯವಿಲ್ಲ. ಏಕೆಂದರೆ, ಈ ಮೂರೂ ರಾಷ್ಟ್ರಗಳು ಅಮೆರಿಕದ ಏಕಪಕ್ಷೀಯ ನೀತಿಯ ವಿರುದ್ಧ ಮತ್ತೇನಾದರೂ ರಣತಂತ್ರವನ್ನು ಹೆಣೆದರೆ ಅದನ್ನು ಎದುರಿಸುವುದು ಹೇಗೆ ಎಂಬ ಲೆಕ್ಕಾಚಾರದಲ್ಲೇ ಅವರು ತಮ್ಮ ಹೆಚ್ಚಿನ ಸಮಯವನ್ನು ವ್ಯಯಿಸಬೇಕಾಗಿ ಬಂದಿದೆ. ಅಮೆರಿಕದ ಜನರು ಎರಡನೇ ಬಾರಿಗೆ ಹರಿವಾಣದಲ್ಲಿ ಇಟ್ಟುಕೊಟ್ಟಿರುವ ಅಧಿಕಾರವನ್ನು ಸದುಪಯೋಗ ಮಾಡಿಕೊಳ್ಳದೆ, ಅನವಶ್ಯಕ ಚೇಷ್ಟೆಗಳಿಗೆ ಮುಂದಾಗುತ್ತಿರುವ ಟ್ರಂಪ್ ಪ್ರಾಯಶಃ ಅದಕ್ಕಾಗಿ ದುಬಾರಿ ಬೆಲೆಯನ್ನೇ ತೆರಲಿದ್ದಾರೆ ಎನಿಸುತ್ತದೆ. ಕಾದು ನೋಡೋಣ...

ಸೊಂಪಾದಕೀಯ

ಟ್ರಂಪ್‌ಗೆ ಶಾಂತಿ?

ಮೊನ್ನೆ ಸೋಷಿಯಲ್ ಮೀಡಿಯಾಗಳಲ್ಲಿ ಹರಡಿದ ದೊಡ್ಡ ವದಂತಿ ಅಂದ್ರೆ- ಅಮೆರಿಕದ ಅಧ್ಯಕ್ಷ ಡೊನಾಲ್ಡ್ ಟ್ರಂಪ್ ಇನ್ನಿಲ್ಲ ಅನ್ನೋದು. ಸೆಲೆಬ್ರಿಟಿಗಳು ನಿಧನರಾಗಿದ್ದಾರೆ ಅಂತ ಸುಳ್ಳು ಸುದ್ದಿ ಹರಡೋದು ಈಗ ಕಾಮನ್ ಆಗಿದೆ. ಜನ ಲೈಕ್ಸ್, ಕಾಮೆಂಟ್‌ಗಳಿಗಾಗಿ ಯಾರನ್ನು ಬೇಕಾದರೂ ಸಾಯಿಸಿಬಿಡ್ತಾರೆ. ಈ ಬಾರಿಯ ವಿಕ್ಟಿಮ್ ಟ್ರಂಪ್. ಇನ್ನು ಈ ಸುದ್ದಿ ಹರಡಿದ ಟೈಮಿಂಗ್ ಕೂಡಾ ವಿಚಿತ್ರವಾಗಿತ್ತು. ಭಾರತ ಮತ್ತು ಚೀನಾ ನಡುವಿನ ಸಂಬಂಧ ಸರಿ ಇಲ್ಲ ಅನ್ನೋದು ಎಲ್ಲರಿಗೂ ಗೊತ್ತು. ಆದರೆ ಈಗ ಸದ್ಯಕ್ಕೆ ಭಾರತದ ಪ್ರಧಾನಿ ಮೋದಿ ಚೀನಾಗೆ ಭೇಟಿ ಕೊಟ್ಟಿದ್ದಾರೆ. ಅಲ್ಲದೆ 'ಇಂಡಿಯಾ-ಚೀನಾ ಭಾಯಿ ಭಾಯಿ' ಅಂತ ಕೈ ಜೋಡಿಸಿದ್ದಾರೆ. ಸದ್ಯದಲ್ಲೇ 'ಟಿಕ್ ಟಾಕ್' ಸೇರಿದಂತೆ ಇಂಡಿಯಾ ಈ ಮೊದಲು ಬ್ಯಾನ್ ಮಾಡಿದ್ದ ಚೀನಾದ ಹಲವು ಆ್ಯಪ್‌ಗಳಿಗೆ ಮತ್ತೆ ಜೀವ ಬಂದರೆ ಅಚ್ಚರಿ ಏನೂ ಇಲ್ಲ. ಇದು ಅಮೆರಿಕಕ್ಕಂತೂ ಆತಂಕ ತರುವ ವಿಷಯವೇ. ಹೇಳಿ ಕೇಳಿ ಭಾರತಕ್ಕೆ ಸಂಬಂಧಿಸಿದ ಅನೇಕ ವಿಷಯಗಳಲ್ಲಿ ಕೊಕ್ಕೆ ಹಾಕುವ ಕೆಲಸ ಮಾಡುತ್ತಿದ್ದ ಟ್ರಂಪ್, ಭಾರತವನ್ನು ತಮ್ಮ ನಿಯಂತ್ರಣಕ್ಕೆ ತೆಗೆದುಕೊಳ್ಳುವ ಪ್ರಯತ್ನ ಮಾಡುತ್ತಿದ್ದರು. ಇದೇ ಹೊತ್ತಿನಲ್ಲಿ ಭಾರತವು ಚೀನಾದ ಜತೆ ಕೈಜೋಡಿಸಿರೋದು ಟ್ರಂಪ್‌ಗೆ ನುಂಗಲಾರದ ತುತ್ತೇ ಸರಿ. ಇದು ಹೀಗೇ ಮುಂದುವರಿದರೆ ನಾಳೆ ಮೋದಿ ಪಾಕಿಸ್ತಾನದ ಜತೆಯೇ ಕೈ ಜೋಡಿಸಿದರೂ ಆಶ್ಚರ್ಯ ಇಲ್ಲ ಅಂತ ಗಾಬರಿಯಾದ ಟ್ರಂಪ್‌ಗೆ ಈ ಸುದ್ದಿಯಿಂದ ಹೃದಯಾಘಾತ ಆಗಿರಬಹುದು ಅಂತ ಅನೇಕರು ನಂಬಿಯೇ ಬಿಟ್ಟಿದ್ದರೂ ಅದರಲ್ಲಿ ಆಶ್ಚರ್ಯ ಇಲ್ಲ. ಹಾಗೆ, ಈ ನಂಬಿದವರು, ಭಾರತ-ಪಾಕಿಸ್ತಾನದ ಯುದ್ಧ ನಿಲ್ಲಿಸಿದ ನನಗೆ ನೊಬೆಲ್ ಶಾಂತಿ ಪ್ರಶಸ್ತಿ ಕೊಡಬೇಕು ಅಂತ ಬಡ್ಕೊತಾ ಇದ್ದ ಟ್ರಂಪ್‌ಗೆ ನೊಬೆಲ್ ಶಾಂತಿ ಪ್ರಶಸ್ತಿ ಸಿಗದೇ ಇದ್ರೂ ಅವರ ಆತ್ಮಕ್ಕೆ ಶಾಂತಿ ಸಿಗಲಿ ಅಂತ ಪ್ರಾರ್ಥಿಸಿದ್ದು ಮಾತ್ರ ಸುಳ್ಳು ಸುದ್ದಿ.

ಸಂಪಾದಕರ ಸದ್ಯಶೋಧನೆ

ನಾಯಿಗಳಿಗೂ ವಿಮಾನಯೋಗ

ಮುಂದಿನ ಬಾರಿ ನೀವು ರೋಮ್‌ಗೆ ವಿಮಾನ ಹತ್ತುವಾಗ, ಕಿಟಕಿಯ ಬಳಿ ಗೋಲ್ಡನ್ ರಿಟ್ರೈವರ್ ಅಥವಾ ಇನ್ನಾವುದೇ ದೊಡ್ಡ ನಾಯಿಯನ್ನು ಕಂಡರೆ ಆಶ್ಚರ್ಯಪಡಬೇಡಿ. ಇತ್ತೀಚೆಗೆ ಇಟಲಿ ತನ್ನ ವಿಮಾನಯಾನ ನೀತಿಯಲ್ಲಿ ಮಹತ್ವದ ಬದಲಾವಣೆ ಮಾಡಿದೆ. ಇನ್ನು ಮುಂದೆ ಚಿಕ್ಕ ನಾಯಿಗಳು ಮಾತ್ರವಲ್ಲ, ಮಧ್ಯಮ ಮತ್ತು ದೊಡ್ಡ ಗಾತ್ರದ ನಾಯಿಗಳೂ ಅವುಗಳ ಮಾಲೀಕರೊಂದಿಗೆ ವಿಮಾನದ ಕ್ಯಾಬಿನ್‌ನಲ್ಲಿ ಪ್ರಯಾಣಿಸಬಹುದು. ಇದು ಪ್ರಾಣಿಪ್ರಿಯರಿಗೆ ನಿಜಕ್ಕೂ ಸಂತೋಷದ ಸುದ್ದಿಯೇ. ಈ ತನಕ ದೊಡ್ಡ ನಾಯಿಗಳನ್ನು ವಿಮಾನದಲ್ಲಿ ಕರೆದೊಯ್ಯಬೇಕಾದರೆ, ಅವುಗಳನ್ನು ಸಾಮಾನು ಸಾಗಿಸುವ ಜಾಗದಲ್ಲಿ (cargo hold) ಇರಿಸಬೇಕಿತ್ತು. ಇದು ನಾಯಿಗಳಿಗೆ ಹಾಗೂ ಅವುಗಳ ಮಾಲೀಕರಿಗೆ ತೀವ್ರ ಕಿರಿಕಿರಿಯನ್ನುಂಟುಮಾಡುತ್ತಿತ್ತು. ಕೆಲವು ಸಲ ಕಾರ್ಗೋದಲ್ಲಿಟ್ಟ ನಾಯಿಗಳು ಉಸಿರುಗಟ್ಟಿ ಸತ್ತುಹೋಗಿದ್ದವು. ತಮ್ಮ ಪ್ರೀತಿಯ ಸಾಕುಪ್ರಾಣಿಗಳನ್ನು ಸಾಮಾನುಗಳ ಜತೆ ಕಳುಹಿಸುವುದು ಅನೇಕರಿಗೆ ತೀವ್ರ ಹಿಂಸೆಯ ಅನುಭವವಾಗಿತ್ತು. ಆದರೆ, ಇಟಲಿ ಈ ಸಮಸ್ಯೆಯನ್ನು ಈಗ ಸಂಪೂರ್ಣವಾಗಿ ನಿವಾರಿಸಿದೆ. ಈ ಹೊಸ ನಿಯಮದ ಪ್ರಕಾರ, ನಿಮ್ಮ ನಾಯಿ ಸುಮ್ಮನಿದ್ದು, ಸರಿಯಾಗಿ ವರ್ತಿಸಬೇಕು ಮತ್ತು ಅದಕ್ಕೆ ಸರಪಣಿ (ಲೀಶ್) ಯನ್ನು ಕಡ್ಡಾಯವಾಗಿ ಹಾಕಬೇಕು. ಈ ಷರತ್ತುಗಳನ್ನು ಪೂರೈಸಿದರೆ, ನಿಮ್ಮ ನಾಯಿ ನಿಮ್ಮ ಪಕ್ಕದಲ್ಲೇ ಕುಳಿತುಕೊಂಡು ವಿಮಾನ ಪ್ರಯಾಣವನ್ನು ಆನಂದಿಸಬಹುದು. ITA Airways ಮತ್ತು Neosನಂಥ ಕೆಲವು ಪ್ರಮುಖ ಏರ್‌ಲೈನ್ಸ್‌ಗಳು ಈಗಾಗಲೇ ಈ ನೀತಿಯನ್ನು ಅನುಸರಿಸಲು ಪ್ರಾರಂಭಿಸಿವೆ. ಅವು ಪ್ರಾಣಿಗಳನ್ನು ಕೇವಲ ಸಾಮಾನುಗಳಂತೆ ನೋಡದೇ, ಪ್ರಯಾಣಿಕರಂತೆ ಪರಿಗಣಿಸಿ ಸೀಟುಗಳನ್ನು ಒದಗಿಸುತ್ತಿವೆ. ಇದು ಪ್ರಾಣಿಗಳ ಕಲ್ಯಾಣಕ್ಕೆ ಒಂದು ದೊಡ್ಡ ಹೆಜ್ಜೆಯಾಗಿದೆ. ಅವುಗಳಿಗೆ ಪ್ರಯಾಣದ ಸಮಯದಲ್ಲಿ ಸುರಕ್ಷತೆ ಮತ್ತು ಸೌಕರ್ಯ ದೊರಕುತ್ತದೆ. ಮಾಲೀಕರು ತಮ್ಮ ನಾಯಿಯ ಪಕ್ಕದಲ್ಲಿ ನಿಶ್ಚಿಂತರಾಗಿ ಪ್ರಯಾಣಿಸಬಹುದು. ಈ ಕ್ರಮವು ವಿಮಾನ ಪ್ರಯಾಣವನ್ನು ಹೆಚ್ಚು ಆಪ್ತ ಹಾಗೂ ಪ್ರೀತಿಯಿಂದ ಕೂಡಿದ ಅನುಭವವನ್ನಾಗಿಸಿದೆ. ಈ ಬದಲಾವಣೆಯಿಂದಾಗಿ ಇಟಲಿ ಯುರೋಪಿನಲ್ಲಿ ಅತಿ ಹೆಚ್ಚು ನಾಯಿ ಸ್ನೇಹಿ ವಾಯುಪ್ರದೇಶವೆಂದು ಪರಿಗಣಿಸಲ್ಪಟ್ಟಿದೆ. ಇಟಲಿಯ ವಿಮಾನಯಾನ ಸಂಸ್ಥೆಗಳು ಈ ಹೊಸ ನೀತಿಯನ್ನು ಅಳವಡಿಸಿಕೊಂಡಿರುವುದರಿಂದ, ದೊಡ್ಡ ನಾಯಿಗಳ ಪ್ರಯಾಣಕ್ಕೆ ಇನ್ನೂ ಕೆಲವು ನಿರ್ದಿಷ್ಟ ನಿಯಮಗಳನ್ನು ಪಾಲಿಸಬೇಕಾಗುತ್ತದೆ. ಸಾಮಾನ್ಯವಾಗಿ, ವಿಮಾನಯಾನ ಸಂಸ್ಥೆಗಳು ನಾಯಿಯ ಗರಿಷ್ಠ ತೂಕದ ಮಿತಿಯನ್ನು ನಿಗದಿಪಡಿಸುತ್ತವೆ. ಇದು ನಾಯಿ ಮತ್ತು ಅದರ ವಾಹಕದ (carrier) ಒಟ್ಟು ತೂಕವಾಗಿರುತ್ತದೆ. ಉದಾಹರಣೆಗೆ, ಕೆಲವು ಏರ್‌ಲೈನ್‌ಗಳು 75 ಕೆ.ಜಿ.ವರೆಗಿನ ನಾಯಿಗಳಿಗೆ ಅವಕಾಶ ನೀಡುತ್ತವೆ. ವಿಮಾನದಲ್ಲಿ ನಾಯಿಯನ್ನು ನೆಲದ ಮೇಲೆ ಇರಿಸಲು, ಅದು ಸಾಕಷ್ಟು ದೊಡ್ಡದಾದ ಮತ್ತು ದೃಢವಾದ ವಾಹಕದಲ್ಲಿ ಇರಬೇಕು. ಕೆಲವು ಸಂದರ್ಭಗಳಲ್ಲಿ, ದೊಡ್ಡ ನಾಯಿಗಳು ಲೀಶ್ (leash) ಹಾಕಿ ಕುಳಿತುಕೊಳ್ಳಲು ಅನುಮತಿ ನೀಡಲಾಗುತ್ತದೆ, ಆದರೆ ಅವುಗಳಿಗೆ ವಿಶೇಷವಾಗಿ ಗೊತ್ತುಪಡಿಸಿದ ಜಾಗದಲ್ಲಿ ಇರಬೇಕು. ದೊಡ್ಡ ನಾಯಿಗಳನ್ನು ಕ್ಯಾಬಿನ್‌ನಲ್ಲಿ ಕರೆದೊಯ್ಯಲು ಮಾಲೀಕರು ಹೆಚ್ಚುವರಿ ಶುಲ್ಕವನ್ನು ಪಾವತಿಸಬೇಕಾಗಬಹುದು. ಈ ಶುಲ್ಕವು ನಾಯಿಯ ತೂಕ ಮತ್ತು ಪ್ರಯಾಣಿಸುವ ದೂರದ ಮೇಲೆ ಆಧಾರಿತವಾಗಿರುತ್ತದೆ. ಈ ನೀತಿಯು ಕೇವಲ ಪ್ರಯಾಣದ ಅನುಕೂಲಕ್ಕಾಗಿ ಮಾತ್ರವಲ್ಲ, ನಾಯಿಗಳ ಮಾನಸಿಕ ಮತ್ತು ದೈಹಿಕ ಆರೋಗ್ಯದ ದೃಷ್ಟಿಯಿಂದಲೂ ಬಹಳ ಮುಖ್ಯವಾಗಿದೆ. ಕಾರ್ಗೋ ವಿಭಾಗವು ತಂಪು, ಕತ್ತಲು ಮತ್ತು ಕರ್ಕಶ ಶಬ್ದಗಳಿಂದ ಕೂಡಿರುತ್ತದೆ. ಅಲ್ಲಿ ಪ್ರಯಾಣಿಸುವುದು ನಾಯಿಗಳಿಗೆ ಭಯ ಮತ್ತು ಆತಂಕವನ್ನು ಉಂಟುಮಾಡಬಹುದು. ಕ್ಯಾಬಿನ್‌ನಲ್ಲಿ ಮಾಲೀಕರ ಜತೆ ಇರುವುದರಿಂದ, ನಾಯಿಗಳು ಸುರಕ್ಷಿತ ಮತ್ತು ಶಾಂತವಾಗಿರುತ್ತವೆ. ಕಾರ್ಗೋ ವಿಭಾಗದಲ್ಲಿ ವಾಯು ಒತ್ತಡ ಮತ್ತು ಉಷ್ಣಾಂಶವು ನಿಯಂತ್ರಣದಲ್ಲಿ ಇರುವುದಿಲ್ಲ. ಇದು ನಾಯಿಗಳ ಆರೋಗ್ಯದ ಮೇಲೆ ಗಂಭೀರ ಪರಿಣಾಮ ಬೀರಬಹುದು. ಆದರೆ ಕ್ಯಾಬಿನ್‌ನಲ್ಲಿ ಹವಾಮಾನವು ಯಾವಾಗಲೂ ನಿಯಂತ್ರಿತವಾಗಿರುತ್ತದೆ. ಕಾರ್ಗೋ ವಿಭಾಗದಲ್ಲಿ ಸಾಮಾನುಗಳ ಮಧ್ಯೆ ನಾಯಿಯ ವಾಹಕವು ಹಾನಿಗೊಳಗಾಗುವ ಸಾಧ್ಯತೆ ಇರುತ್ತದೆ. ಕ್ಯಾಬಿನ್‌ನಲ್ಲಿ ಈ ಅಪಾಯ ಇರುವುದಿಲ್ಲ. ಇಟಲಿಯ ಈ ಕ್ರಮವು ಪ್ರಪಂಚದ ಇತರ ದೇಶಗಳಿಗಿಂತ ಭಿನ್ನವಾಗಿದೆ. ಅನೇಕ ದೇಶಗಳು ಮತ್ತು ಏರ್‌ಲೈನ್ಸ್‌ಗಳು ಕೇವಲ ಸಣ್ಣ ತಳಿಗಳ ನಾಯಿಗಳನ್ನು (ಉದಾಹರಣೆಗೆ 8-10 ಕೆ.ಜಿ. ಗಿಂತ ಕಡಿಮೆ ತೂಕದವು) ಮಾತ್ರ ಕ್ಯಾಬಿನ್‌ಗೆ ಅನುಮತಿಸುತ್ತವೆ. ದೊಡ್ಡ ನಾಯಿಗಳಿಗೆ ಇನ್ನೂ ಕಾರ್ಗೋ ವಿಭಾಗವೇ ಏಕೈಕ ಆಯ್ಕೆ. ಇದು ಇತರ ದೇಶಗಳಿಗೂ ಒಂದು ಉತ್ತಮ ಮಾದರಿ.

ಕಂಪ್ಲೇಂಟು ಪಟ್ಟಿ ರೆಡಿ ಮಾಡಿದ್ರು ರಾಜಣ್ಣ

ಮೂರ್ತಿಪೂಜೆ

ಆರ್.ಟಿ.ವಿಠ್ಠಲಮೂರ್ತಿ

vveditoped@gmail.com

ಮಾಜಿ ಸಚಿವ, ಹಿರಿಯ ನಾಯಕ ಕೆ.ಎನ್.ರಾಜಣ್ಣ ದಿಲ್ಲಿ ದಂಡಯಾತ್ರೆಗೆ ಸಜ್ಜಾಗಿದ್ದಾರೆ. ಮಂತ್ರಿಗಿರಿ ಕಳೆದುಕೊಂಡ ನಂತರ ಮೌನವಾಗಿದ್ದ ಅವರೀಗ ಕಂಪ್ಲೇಂಟುಗಳ ಪಟ್ಟಿಯೊಂದಿಗೆ ಅಬ್ಬರಿಸಲು ನಿರ್ಧರಿಸಿದ್ದಾರೆ.

ಅಂದ ಹಾಗೆ, ಬಿಜೆಪಿಯ ಮತಗಳ್ಳತನದ ಬಗ್ಗೆ ರಾಹುಲ್ ಗಾಂಧಿ ಆರೋಪ ಮಾಡಿದಾಗ ವಿಸ್ಮಯ ವ್ಯಕ್ತಪಡಿಸಿದ್ದ ರಾಜಣ್ಣ ಇದೇ ಕಾರಣಕ್ಕಾಗಿ ಸಂಪುಟದಿಂದ ವಜಾ ಆಗಿದ್ದರು. ಹೀಗೆ ತಾವು ವಜಾ ಆಗುವುದರ ಹಿಂದೆ ಡಿಸಿಎಂ ಡಿ.ಕೆ.ಶಿವಕುಮಾರ್ ಮತ್ತು ಪಕ್ಷದ ಉಸ್ತುವಾರಿ ಸುರ್ಜೇವಾಲಾ ಇದ್ದಾರೆ ಎಂಬ ತೀರ್ಮಾನಕ್ಕೆ ಬಂದ ರಾಜಣ್ಣ ಅವರು ತ್ವರಿತವಾಗಿ ದಿಲ್ಲಿಗೆ ಹೋಗಲು, ರಾಹುಲ್ ಗಾಂಧಿ ಅವರಿಗೆ ವಿವರ ನೀಡಲು ಬಯಸಿದ್ದರು.

ಆದರೆ ರಾಹುಲ್ ಗಾಂಧಿ ಅವರನ್ನು ಭೇಟಿ ಮಾಡಲು ರಾಜಣ್ಣ ಎಷ್ಟೇ ಪ್ರಯತ್ನಿಸಿದರೂ ದಿಲ್ಲಿಯಿಂದ ಸಕಾರಾತ್ಮಕ ಸಂದೇಶ ಬರುತ್ತಿಲ್ಲ. ಅರ್ಥಾತ್, ರಾಹುಲ್ ಗಾಂಧಿ ಅವರ ಭೇಟಿ ಮಾಡಲು ರಾಜಣ್ಣ ಅವರಿಗೆ ದಿಲ್ಲಿಯಲ್ಲಿರುವ ಮಧ್ಯವರ್ತಿಗಳು ಅವಕಾಶ ಕೊಡುತ್ತಿಲ್ಲ. ಈ ಹಿನ್ನೆಲೆಯಲ್ಲಿ ಕೆರಳಿರುವ ರಾಜಣ್ಣ ಅವರೀಗ ತಮ್ಮ ಹೇಳಿಕೆಯನ್ನು ಹೇಗೆ ತಿರುಚಲಾಗಿದೆ ಎಂಬುದರಿಂದ ಹಿಡಿದು ಡಿಸಿಎಂ ಡಿ.ಕೆ.ಶಿವಕುಮಾರ್ ಅವರ ವಿರುದ್ಧ ಕಂಪ್ಲೇಂಟುಗಳಿರುವ ಪಟ್ಟಿಯನ್ನು ಸಿದ್ಧಗೊಳಿಸಿದ್ದಾರೆ. ಅವರ ಆಪ್ತರ ಪ್ರಕಾರ, ಕೆಲವೇ ದಿನಗಳಲ್ಲಿ ಈ ಪಟ್ಟಿ ರಾಹುಲ್ ಗಾಂಧಿ ಅವರ ಕೈ ತಲುಪಲಿದೆ. ಇ-ಮೇಲ್ ಮೂಲಕ ತಲುಪಲಿರುವ ಈ ಪಟ್ಟಿ ಸಹಜವಾಗಿ ರಾಹುಲ್ ಗಾಂಧಿ ಅವರ ಯೋಚನೆಗೆ ಕಾರಣವಾಗಲಿದೆ ಮತ್ತು ರಾಜಣ್ಣ ಅವರನ್ನು ಭೇಟಿ ಮಾಡಲು ಹಾತೊರೆಯುವಂತೆ ಮಾಡಲಿದೆ.

ಇವೇ ಮೂಲಗಳ ಪ್ರಕಾರ, ರಾಜಣ್ಣ ಅವರು ರೆಡಿ ಮಾಡಿರುವ ಕಂಪ್ಲೇಂಟುಗಳ ಪಟ್ಟಿಯಲ್ಲಿ, ಡಿ.ಕೆ.ಶಿವಕುಮಾರ್ ಅವರು ಕೆಪಿಸಿಸಿ ಅಧ್ಯಕ್ಷರಾಗಿ ಮುಂದುವರಿದಿರುವ ಬಗ್ಗೆಯೇ ರಾಜಣ್ಣ ಅಚ್ಚರಿ ವ್ಯಕ್ತಪಡಿಸಿದ್ದಾರೆ. '2024ರ ಲೋಕಸಭಾ ಚುನಾವಣೆ ಮುಗಿದ ತಕ್ಷಣ ಕೆಪಿಸಿಸಿ ಅಧ್ಯಕ್ಷ ಸ್ಥಾನದಿಂದ ಡಿ.ಕೆ.ಶಿವಕುಮಾರ್ ಅವರನ್ನು ಬದಲಾಯಿಸುವುದಾಗಿ ನೀವೇ (ವರಿಷ್ಠರು) ಹೇಳಿದ್ದಿರಿ. ಆದರೆ ಚುನಾವಣೆ ಮುಗಿದು ಒಂದು ವರ್ಷ ಕಳೆದರೂ ಅವರನ್ನೇಕೆ ಬದಲಿಸಿಲ್ಲ?' ಎಂಬುದು ರಾಜಣ್ಣ ಅವರ ಮೊದಲ ಕಂಪ್ಲೇಂಟು. ಇನ್ನು ಎರಡನೆಯ ಕಂಪ್ಲೇಂಟು ಎಂದರೆ ಡಿ.ಕೆ.ಶಿವಕುಮಾರ್ ಅವರು ಪ್ರಧಾನಿ ನರೇಂದ್ರ ಮೋದಿ ಅವರನ್ನು ಭೇಟಿ ಮಾಡಿದ್ದರು ಎಂಬುದು.

ಅಂದ ಹಾಗೆ, ಉದ್ಯಮಿ ಮುಖೇಶ್ ಅಂಬಾನಿ ಅವರ ಪುತ್ರನ ಮದುವೆ ಮುಂಬೈನಲ್ಲಿ ನಡೆಯಿತಲ್ಲ? ಈ ಸಂದರ್ಭದಲ್ಲಿ ಅಂಬಾನಿ ಅವರು ಡಿ.ಕೆ.ಶಿವಕುಮಾರ್ ಅವರನ್ನು ಆಹ್ವಾನಿಸುತ್ತಾರೆ ಮತ್ತು ಅವರ ಆಹ್ವಾನದ ಮೇರೆಗೆ ಸಮಾರಂಭದಲ್ಲಿ ಪಾಲ್ಗೊಂಡ ಡಿ.ಕೆ.ಶಿವಕುಮಾರ್ ಅವರು ಪ್ರಧಾನಿ ನರೇಂದ್ರ ಮೋದಿ ಅವರನ್ನು ಭೇಟಿ ಮಾಡಿದ್ದಾರೆ. ಇವತ್ತು ನರೇಂದ್ರ ಮೋದಿ ಅವರು ಕಾಂಗ್ರೆಸ್ಸನ್ನು ಎಷ್ಟು ದ್ವೇಷಿಸುತ್ತಾರೆ ಎಂದರೆ, ಅವಕಾಶ ಸಿಕ್ಕಾಗಲೆಲ್ಲ 'ಕಾಂಗ್ರೆಸ್ ಮುಕ್ತ ಭಾರತ'ದ ಬಗ್ಗೆ ಮಾತನಾಡುತ್ತಾರೆ. ಅಂಥ ನರೇಂದ್ರ ಮೋದಿಯವರ ಜತೆ ಮಾತನಾಡಲು ಡಿ.ಕೆ.ಶಿವಕುಮಾರ್ ಅವರಿಗೆ ಇರುವ ವಿಷಯವೇನು? ಎಂಬುದು ರಾಹುಲ್ ಗಾಂಧಿಯವರ ಮುಂದೆ ರಾಜಣ್ಣ ಇಡಲಿರುವ ಅನುಮಾನ ಮತ್ತು ಕಂಪ್ಲೇಂಟು. ಇನ್ನು ಕೊಯಮತ್ತೂರಿನಲ್ಲಿ ಸದ್ಗುರು ಜಗ್ಗಿ ವಾಸುದೇವ್ ಅವರು ನಡೆಸಿದ ಕಾರ್ಯಕ್ರಮದಲ್ಲಿ ಕೇಂದ್ರದ ಗೃಹ ಸಚಿವ ಅಮಿತ್ ಶಾ ಪಾಲ್ಗೊಂಡಿದ್ದರಲ್ಲ? ಅದೇ ಕಾರ್ಯಕ್ರಮದಲ್ಲಿ ಡಿ.ಕೆ.ಶಿವಕುಮಾರ್ ಅವರೂ ಪಾಲ್ಗೊಂಡಿದ್ದರು. ಹೀಗೆ ಒಂದೇ ವೇದಿಕೆಯಲ್ಲಿ ಅಮಿತ್ ಶಾ ಮತ್ತು ಡಿ.ಕೆ.ಶಿವಕುಮಾರ್ ಪಾಲ್ಗೊಳ್ಳುವುದು ಕಾಕತಾಳೀಯವಲ್ಲ, ಉದ್ದೇಶಪೂರ್ವಕ ಎಂಬುದು ರಾಜಣ್ಣ ಅವರ ಮೂರನೇ ಕಂಪ್ಲೇಂಟು.

ಈ ಮಧ್ಯೆ ತುಂಬಿದ ವಿಧಾನಸಭೆಯಲ್ಲಿ ನಿಂತು 'ನಮಸ್ತೆ ಸದಾ ವತ್ಸಲೆ' ಅಂತ ಆರೆಸ್ಸೆಸ್ ಗೀತೆಯನ್ನು ಡಿ.ಕೆ.ಶಿವಕುಮಾರ್ ಹೇಳುತ್ತಾರೆ. ಇದರ ಬೆನ್ನಲ್ಲೇ 'ಮೈಸೂರಿನ ಚಾಮುಂಡಿ ಬೆಟ್ಟ ಹಿಂದೂಗಳಿಗೆ ಸೇರಿದ್ದಲ್ಲ' ಎನ್ನುವ ಮೂಲಕ ಹಿಂದೂ ಮತಬ್ಯಾಂಕನ್ನು ಕ್ರೋಡೀಕರಿಸಿಕೊಳ್ಳಲು ಬಿಜೆಪಿಗೆ ಅವಕಾಶ ಮಾಡಿಕೊಡುತ್ತಾರೆ. ಹೀಗೆ ನೋಡುತ್ತಾ ಹೋದರೆ ಅವರ ಒಂದೊಂದು ನಡೆಯೂ ಬಿಜೆಪಿಗೆ ಪ್ಲಸ್ ಆಗುವಂತಿದೆ. ಇಷ್ಟಾಗಿಯೂ ಡಿ.ಕೆ.ಶಿವಕುಮಾರ್ ಅವರ ಇಂಥ ಹೆಜ್ಜೆಗಳ ವಿರುದ್ಧ ಕ್ರಮ ಕೈಗೊಳ್ಳುವ ಕೆಲಸವಾಗುವುದಿಲ್ಲ. ಆದರೆ ಮತಗಳ್ಳತನದ ಬಗ್ಗೆ ತಾವು ಆಡಿದ ಪೂರ್ತಿ ಮಾತುಗಳನ್ನು ಕೇಳದೆ ತಿರುಚಿರುವ ಒಂದು ವಿಡಿಯೋ ಅನ್ನು ಮುಂದಿಟ್ಟುಕೊಂಡು ತಮ್ಮನ್ನು ಸಂಪುಟದಿಂದ ವಜಾ ಮಾಡಲಾಗಿದೆ. ಆದರೆ ವರಿಷ್ಠರು ಗಮನಿಸಬೇಕಿರುವ ಬಹುಮುಖ್ಯ ಸಂಗತಿ ಎಂದರೆ, ಮುಂದಿನ ದಿನಗಳಲ್ಲಿ ಬೆಂಗಳೂರು ಮಹಾನಗರ ಪಾಲಿಕೆಯ ಚುನಾವಣೆ ನಡೆದರೆ ಕಾಂಗ್ರೆಸ್ ಪಕ್ಷ ಗೆದ್ದು ಅಧಿಕಾರ ಹಿಡಿಯುವುದಿರಲಿ, ಹೀನಾಯವಾಗಿ ಸೋಲುತ್ತದೆ. ಇದಕ್ಕೆ 'ಗ್ರೇಟರ್ ಬೆಂಗಳೂರು' ಎಪಿಸೋಡೇ ಬಹುಮುಖ್ಯ ಕಾರಣ. ಯಾಕೆಂದರೆ ಅದರ ಹೆಸರಿನಲ್ಲಿ ಆಗಿರುವ ಅಲ್ಲೋಲ ಕಲ್ಲೋಲಗಳಿಂದ ಬಿಲ್ಡರುಗಳು ಸೇರಿದಂತೆ ಬಹುತೇಕ ಉದ್ಯಮ ವಲಯವೇ ಸಿಟ್ಟಿಗೆದ್ದಿದೆ ಎಂಬುದು ರಾಜಣ್ಣ ಅವರ ಕಂಪ್ಲೇಂಟು ಪಟ್ಟಿಯಲ್ಲಿರುವ ಮತ್ತೊಂದು ಅಂಶ.

ಹೀಗೆ ಹಲವು ವಿವರಗಳಿರುವ ಕಂಪ್ಲೇಂಟು ಪಟ್ಟಿಯನ್ನು ಈ ವಾರ ರಾಹುಲ್ ಗಾಂಧಿಯವರಿಗೆ ಕಳಿಸಲಿರುವ ರಾಜಣ್ಣ ಅವರು, ಇದರ ಆಧಾರದ ಮೇಲೆ ದಿಲ್ಲಿಗೆ ಬರುವಂತೆ ಕರೆ ಬಂದರೆ ದೌಡಾಯಿಸಲು ಸಜ್ಜಾಗಿದ್ದಾರೆ.

ರಾಜ್ಯ ಬಿಜೆಪಿಯಲ್ಲಿ 'ಭಾಗವತ'

ಈ ಮಧ್ಯೆ, ರಾಜ್ಯ ಬಿಜೆಪಿಯಲ್ಲಿ ಪುನಃ ಸಂಚಲನ ಶುರುವಾಗಿದೆ. ಆರೆಸ್ಸೆಸ್ ವರಿಷ್ಠರಾದ ಮೋಹನ್ ಭಾಗವತ್ ಅವರ ಹೇಳಿಕೆಯೇ ಇದಕ್ಕೆ ಕಾರಣ. ಕೆಲ ದಿನಗಳ ಹಿಂದೆ ಮೋಹನ್ ಭಾಗವತ್ ಅವರು, ''ಎಪ್ಪತ್ತೈದು ವರ್ಷಗಳಾದ ನಂತರ ತಾವು ಗೌರವಯುತವಾಗಿ ನಿವೃತ್ತಿಯಾಗಬೇಕು'' ಎನ್ನುವ ಮೂಲಕ ಪ್ರಧಾನಿ ನರೇಂದ್ರ ಮೋದಿ ಅವರನ್ನು ಪರೋಕ್ಷವಾಗಿ ಚುಚ್ಚಿದ್ದರು. ಅರ್ಥಾತ್, ಎಪ್ಪತ್ತೈದು ವರ್ಷಗಳಾದ ನಂತರ ಪ್ರಧಾನಿ ಹುದ್ದೆಯಿಂದ ನರೇಂದ್ರ ಮೋದಿ ಕೆಳಗಿಳಿಯಲಿ ಎಂಬುದು ಅವರ ಇಂಗಿತವಾಗಿತ್ತು.

ಯಾವಾಗ ಅವರು ಈ ಸಿಗ್ನಲ್ಲು ನೀಡಿದರೋ, ನಂತರದಲ್ಲಿ ಬಿಜೆಪಿ ಪಾಳಯದಲ್ಲಿ ವಿವಿಧ ಬಗೆಯ ಚರ್ಚೆಗಳು ಶುರುವಾಗಿದ್ದವು. ಮೋದಿಯವರ ನಂತರ ಯೋಗಿ ಆದಿತ್ಯನಾಥ್ ಇಲ್ಲವೇ ನಿತಿನ್ ಗಡ್ಕರಿ ಅವರನ್ನು ಪ್ರಧಾನಿ ಗದ್ದುಗೆಯ ಮೇಲೆ ಕೂರಿಸಲು ಆರೆಸ್ಸೆಸ್ ಉತ್ಸುಕವಾಗಿದೆ ಎಂಬ ಮಾತುಗಳು ಕೇಳಿಬಂದಿದ್ದವು. ಆದರೆ ಕಳೆದ ವಾರ ಇದ್ದಕ್ಕಿದ್ದಂತೆ ಧ್ವನಿ ಬದಲಿಸಿದ ಮೋಹನ್ ಭಾಗವತ್ ಅವರು, ''ಎಪ್ಪತ್ತೈದು ವರ್ಷಗಳಾದ ತಕ್ಷಣ ನಾನು ನಿವೃತ್ತಿಯಾಗಬೇಕು ಎಂದೇನಿಲ್ಲ, ಸಂಘ ಎಲ್ಲಿಯವರೆಗೆ ಇರಲು ಹೇಳುತ್ತದೋ, ಅಲ್ಲಿಯವರೆಗೆ ನಾನು ಮುಂದುವರಿಯಬೇಕು'' ಅಂತ ಹೇಳಿದ್ದರು. ಯಾವಾಗ ಅವರು ಈ ಮಾತನಾಡಿದರೋ, ನಂತರ ಬಿಜೆಪಿ ಪಾಳಯದಲ್ಲಿ, ''ಮೋದಿ ಮತ್ತು ಆರೆಸ್ಸೆಸ್ ಮಧ್ಯೆ ಸಂಧಾನವಾಗಿದೆ. ಅದರ ಫಲವಾಗಿ ಮೋದಿ ಪ್ರಧಾನಿ ಹುದ್ದೆಯಲ್ಲಿ ಮುಂದುವರಿಯಲು ಭಾಗವತ್ ಗ್ರೀನ್ ಸಿಗ್ನಲ್ ನೀಡಿದ್ದಾರೆ'' ಎಂಬ ಮಾತು ಶುರುವಾಗಿದೆ.

ಅಂದ ಹಾಗೆ, ಮೋದಿ ಮತ್ತು ಆರೆಸ್ಸೆಸ್ ನಡುವೆ ಸಂಘರ್ಷ ನಡೆಯುತ್ತಿದ್ದ ಕಾಲದಲ್ಲಿ ಬಿಜೆಪಿ ರಾಷ್ಟ್ರೀಯ ಅಧ್ಯಕ್ಷರ ಆಯ್ಕೆ ವಿಷಯ ಉತ್ತುಂಗದಲ್ಲಿತ್ತು. ಅದರ ಪ್ರಕಾರ, ಪಕ್ಷದ ರಾಷ್ಟ್ರೀಯ ಅಧ್ಯಕ್ಷರನ್ನಾಗಿ ಧರ್ಮೇಂದ್ರ ಪ್ರಧಾನ್ ಇಲ್ಲವೇ ಭೂಪೇಂದ್ರ ಯಾದವ್ ಅವರಿಗೆ ಪಟ್ಟ ಕಟ್ಟಲು ಮೋದಿ-ಅಮಿತ್ ಶಾ ಜೋಡಿ ಬಯಸಿತ್ತು. ಇದೇ ರೀತಿ, ಸಂಘನಿಷ್ಠ ಶಿವರಾಜ್‌ಸಿಂಗ್ ಚೌಹಾಣ್ ಅವರಿಗೆ ಪಟ್ಟ ಕಟ್ಟಲು ಆರೆಸ್ಸೆಸ್ ಬಯಸಿತ್ತು. ಆರೆಸ್ಸೆಸ್ಸಿನ ಈ ನಿರ್ಧಾರಕ್ಕೆ ದೇಶ ಮತ್ತು ವಿಶ್ವದ ರಾಜಕೀಯ ಚಿತ್ರಣ ಬದಲಾಗುತ್ತಿರುವ ವೇಗ ಕಾರಣವಾಗಿತ್ತಲ್ಲದೆ, ಇಂಥ ಕಾಲಘಟ್ಟದಲ್ಲಿ ಸಂಘನಿಷ್ಠರೊಬ್ಬರು ಪಕ್ಷದ ಸಾರಥ್ಯ ವಹಿಸಬೇಕು ಎಂಬ ಲೆಕ್ಕಾಚಾರ ಮುಖ್ಯವಾಗಿತ್ತು.

ಆದರೆ ಮೋದಿ ಪ್ರಧಾನಿ ಹುದ್ದೆಯಿಂದ ಕೆಳಗಿಳಿದರೆ, ಆ ಜಾಗಕ್ಕೆ ತಾವು ಬರಲು ಪೂರಕವಾಗುವಂತೆ ಧರ್ಮೇಂದ್ರ ಪ್ರಧಾನ್ ಇಲ್ಲವೇ ಭೂಪೇಂದ್ರ ಯಾದವ್ ಬರಲಿ ಎಂಬ ಇಚ್ಛೆ ಅಮಿತ್ ಶಾ ಅವರಲ್ಲಿತ್ತು ಮತ್ತು ಅಮಿತ್ ಶಾ ಬಯಕೆಗೆ ಪೂರಕವಾಗಿ ಮೋದಿ ವರ್ತಿಸುತ್ತಿದ್ದರು. ಯಾವಾಗ ಈ ಪೈಪೋಟಿ ಅತಿಯಾಯಿತೋ, ಆಗ ಆರೆಸ್ಸೆಸ್ ವರಿಷ್ಠ ಮೋಹನ್ ಭಾಗವತ್ ಅವರು, 'ಮೋದಿ ಕೆಳಗಿಳಿಯಲಿ' ಎಂದು ಪರೋಕ್ಷ ಸಂದೇಶ ರವಾನಿಸಿದ್ದರು. ಆದರೆ ಈಗ ಇದ್ದಕ್ಕಿದ್ದಂತೆ ಅವರು 'ಯು-ಟರ್ನ್' ಹೊಡೆದಿದ್ದಾರೆ ಎಂದರೆ ಮೋದಿಯವರು ಆರೆಸ್ಸೆಸ್ ಜತೆ ಹೊಂದಿಕೊಂಡು ಹೋಗಲು ಬಯಸಿದ್ದಾರೆ. ಅರ್ಥಾತ್, ಅದರ ಇಚ್ಛೆಯಂತೆ ಶಿವರಾಜ್‌ಸಿಂಗ್ ಚೌಹಾಣ್ ಅವರಿಗೆ ಪಟ್ಟ ಕಟ್ಟಲು ಒಲವು ತೋರಿದ್ದಾರೆ ಎಂಬುದು ಬಿಜೆಪಿ ಮೂಲಗಳ ಮಾತು. ಪರಿಣಾಮ? ಶಿವರಾಜ್‌ಸಿಂಗ್ ಚೌಹಾಣ್ ಪಕ್ಷದ ರಾಷ್ಟ್ರೀಯ ಅಧ್ಯಕ್ಷರಾದರೆ ಕರ್ನಾಟಕದಲ್ಲೂ ಸಂಘಪರಿವಾರದ ಪವರು ಜಾಸ್ತಿಯಾಗುತ್ತದೆ. ಮತ್ತದು ಯಾವ ಕಾರಣಕ್ಕೂ ವಿಜಯೇಂದ್ರ ಪಕ್ಷಾಧ್ಯಕ್ಷರಾಗಿರುವುದನ್ನು ಬಯಸುವುದಿಲ್ಲ ಎಂಬುದು ಅದರ ಮಾತು. ಸಹಜವಾಗಿಯೇ ಈ ಮಾತು ರಾಜ್ಯ ಬಿಜೆಪಿಯಲ್ಲಿರುವ ವಿಜಯೇಂದ್ರ ವಿರೋಧಿಗಳು ಖುಷಿಯಾಗುವಂತೆ ಮಾಡಿದೆ. ಆದರೆ ಈ ಖುಷಿ ಎಷ್ಟು ದಿನ ಉಳಿಯುತ್ತದೋ ಗೊತ್ತಿಲ್ಲ.

ಪಪ್ಪಿಗೆ ಸಂಕಟ ತಂದವರು ಯಾರು?

ಈ ಮಧ್ಯೆ, ರಾಜ್ಯ ಕಾಂಗ್ರೆಸ್ ಪಾಳಯದಲ್ಲಿ ಶಾಸಕ ಪಪ್ಪಿ ಅರೆಸ್ಟ್ ಬಗ್ಗೆ ಗಂಭೀರ ಚರ್ಚೆಯಾಗುತ್ತಿದೆ. ಅಂದ ಹಾಗೆ, ಕೆಲ ದಿನಗಳ ಹಿಂದೆ ಶಾಸಕ ವೀರೇಂದ್ರ ಪಪ್ಪಿ ಅವರನ್ನು ಕೇಂದ್ರದ ಜಾರಿ ನಿರ್ದೇಶನಾಲಯ (ಇ.ಡಿ.) ಬಂಧಿಸಿತಲ್ಲ? ಇದಕ್ಕೇನು ಕಾರಣ ಎಂಬುದೇ ಕೈ ಪಾಳಯದ ಲೇಟೆಸ್ಟು ಚರ್ಚೆ. ಅದರ ಪ್ರಕಾರ, ರಾಜ್ಯ ಕಾಂಗ್ರೆಸ್ಸಿನ ಪವರ್‌ಫುಲ್ ನಾಯಕರೊಬ್ಬರು ವೀರೇಂದ್ರ ಪಪ್ಪಿ ಅವರಿಗೆ ಮಂತ್ರಿಗಿರಿಯ ಆಸೆ ತೋರಿಸಿದ್ದರಂತೆ. ''ಹೇಗಿದ್ದರೂ ಡಿಸೆಂಬರ್ ವೇಳೆಗೆ ಮಂತ್ರಿಮಂಡಲ ಪುನರ್‌ರಚನೆ ಆಗಲಿದೆ. ಈ ಸಂದರ್ಭದಲ್ಲಿ ನೀವು ಮಂತ್ರಿ ಆಗುವಿರಂತೆ. ಆದರೆ ಅದಕ್ಕಾಗಿ ಬಿಹಾರ ವಿಧಾನಸಭೆ ಚುನಾವಣೆಗೆ ನೀವು ನೆರವು ಕೊಡಬೇಕು'' ಅಂತ ಅವರು ಹೇಳಿದ್ದರಂತೆ.

ಇದು ಎಷ್ಟರ ಮಟ್ಟಿಗೆ ನಿಜವೋ? ಆದರೆ ಮಂತ್ರಿಯಾಗಲು ಬಯಸಿರುವ ವೀರೇಂದ್ರ ಪಪ್ಪಿ ಬಿಹಾರ ವಿಧಾನಸಭೆ ಚುನಾವಣೆಗೆ ಫಂಡು ಸರಬರಾಜು ಮಾಡುತ್ತಿದ್ದಾರೆ ಎಂಬ ಮೆಸೇಜು ಇ.ಡಿ.ಗೆ ತಲುಪಿದೆ. ಹೀಗೆ ಇ.ಡಿ.ಗೆ ತಲುಪಿದ ಮೆಸೇಜೇ ವೀರೇಂದ್ರ ಪಪ್ಪಿ ಅವರಿಗೆ ಮುಳುವಾಯಿತು ಎಂಬುದು ಕಾಂಗ್ರೆಸ್ ಪಾಳಯದ ಬಿಸಿಬಿಸಿ ಚರ್ಚೆ.

ಓದುಗರ ಒಣಿ

ಓದುಗರನ್ನು ಬಿಟ್ಟು ಇಲ್ಲಿ ಯಾರಿಗೂ ಪ್ರವೇಶವಿಲ್ಲ

ಬದಲಾದ ಗ್ರಹಿಕೆ

ಭೈರಪ್ಪನವರ ಸ್ನೇಹಿತರು' ಶೀರ್ಷಿಕೆಯ ಸಂಪಾದಕರ ಸದ್ಯಶೋಧನೆ ಕಿರುಬರಹವು (ಆ.30), ಸಾಮಾನ್ಯವಾಗಿ ಚಾಲ್ತಿಯಲ್ಲಿರುವ ಗ್ರಹಿಕೆಯನ್ನು ಅಲ್ಲಗಳೆದಂತಿದೆ. 'ಒಬ್ಬ ವ್ಯಕ್ತಿ ಹೇಗಿದ್ದಾನೆ ಅಂತ ತಿಳಿಯಬೇಕೆಂದರೆ, ಆತ ಯಾರೊಟ್ಟಿಗೆ ಹೆಚ್ಚಾಗಿ ಇರುತ್ತಾನೆ, ಯಾರ್‍ಯಾರೆಲ್ಲಾ ಅವನ ಸ್ನೇಹಿತರು ಎಂಬುದನ್ನು ತಿಳಿದರೆ ಸಾಕು' ಎಂಬುದೇ ಆ ಗ್ರಹಿಕೆ. ಆದರೆ, ಕಾರ್ಯಕ್ರಮವೊಂದಕ್ಕೆ ಬರಬೇಕಿದ್ದ ಎಸ್.ಎಲ್.ಭೈರಪ್ಪನವರನ್ನು ಬರಮಾಡಿಕೊಳ್ಳಲು ಬಂದ ಅವರ ಸ್ನೇಹಿತರು, ಭೈರಪ್ಪನವರ ಒಂದೂ ಕಾದಂಬರಿಯನ್ನು ಓದಿರಲಿಲ್ಲವಂತೆ! ಇದು ನಿಜಕ್ಕೂ ಆಶ್ಚರ್ಯ ಹುಟ್ಟಿಸುವಂಥದ್ದೇ. ಅವರ ಕೃತಿಯನ್ನು ಓದದ ವ್ಯಕ್ತಿ ಅದು ಹೇಗೆ 'ಗೆಳೆಯ' ಆದ ಎಂಬ ಪ್ರಶ್ನೆಗೆ, ಭೈರಪ್ಪನವರು ''ಕಾದಂಬರಿ ಅಂದರೆ ಅನುಭವಗಳನ್ನು ಅಕ್ಷರ ರೂಪಕ್ಕೆ ಇಳಿಸುವ ಕ್ರಮ. ನನ್ನ ಗೆಳೆಯ ನಾನು ಬರೆದ ಕಾದಂಬರಿಯನ್ನು ಓದದಿದ್ದರೂ, ಆತನಿಂದ ಅದೆಷ್ಟೋ ಜೀವನಪಾಠ ಸಿಗುತ್ತದೆ'' ಎಂಬರ್ಥದಲ್ಲಿ ಉತ್ತರಿಸಿದ್ದು ನಿಜಕ್ಕೂ ಸ್ವಾರಸ್ಯಕರವಾಗಿದೆ. ಏಕೆಂದರೆ ಸಾಮಾನ್ಯವಾಗಿ, ವ್ಯಕ್ತಿಯೊಬ್ಬರ ಸ್ಥಿತಿ-ಗತಿ, ಸಮಾಜದಲ್ಲಿ ಅವರಿಗಿರುವ ಸ್ಥಾನಮಾನ ಮುಂತಾದ ಅಂಶಗಳು ಮತ್ತೊಬ್ಬರು ಅವರಿಗೆ ಹತ್ತಿರವಾಗಲು ಕಾರಣವಾಗುತ್ತವೆ. ಶ್ರೀಮಂತನಿಗೆ ಇನ್ನೊಬ್ಬ ಶ್ರೀಮಂತ, ಬಡವನಿಗೆ ಇನ್ನೊಬ್ಬ ಬಡವ ಹತ್ತಿರವಾಗಿ ಗೆಳೆಯರಾಗುವುದು ಸಹಜ. ಆದರೆ, ಭೈರಪ್ಪನವರು ಮತ್ತು ಅವರ ಗೆಳೆಯನ ನಡುವೆ ಇಂಥ ಎಣಿಕೆಗಳಿಗೆ ಆಸ್ಪದವಿರಲಿಲ್ಲ.

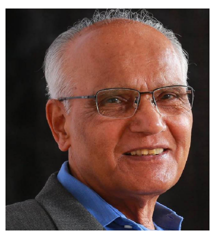

ಇಲ್ಲಿ ಗಮನಿಸಬೇಕಾದ ಇನ್ನೊಂದು ವಿಷಯವೆಂದರೆ, ಭೈರಪ್ಪನವರ ಗೆಳೆಯ ನಿಜಾರ್ಥದ ಗೆಳೆಯನಾಗಿದ್ದ ಎಂಬುದು. ಕಾರ್ಯಕ್ರಮದ ಸಂಘಟಕರು ತಮ್ಮ ನಿಗಾವಣೆಗೆ ಎಲ್ಲ ವ್ಯವಸ್ಥೆ ಮಾಡಿದ್ದರೂ, ಭೈರಪ್ಪನವರು ಅವನ್ನೆಲ್ಲ ನಯವಾಗಿ ನಿರಾಕರಿಸಿ ತಮ್ಮ ಗೆಳೆಯನ ಆದರಾತಿಥ್ಯವನ್ನು ಪಡೆದದ್ದು ಮಹಾಭಾರತದ ಈ ಪ್ರಸಂಗವನ್ನು ನೆನಪಿಸುತ್ತದೆ- ಶ್ರೀಕೃಷ್ಣನು ದುರ್ಯೋಧನನ ವೈಭವೋಪೇತ ಸ್ವಾಗತ/ಆತಿಥ್ಯವನ್ನು ಸ್ವೀಕರಿಸದೆ, ತನ್ನ ಆಪ್ತಮಿತ್ರ ವಿದುರನ ಮನೆಗೆ ತೆರಳುತ್ತಾನೆ; ಗೆಳೆತನಕ್ಕೆ ಅಂತಸ್ತು, ಬುದ್ಧಿವಂತಿಕೆ, ಶಾರೀರಿಕ ಸೌಂದರ್ಯ ಯಾವುದೂ ಮುಖ್ಯವಲ್ಲ ಎಂಬ ಸತ್ಯವನ್ನು ಇದು ತಿಳಿಯಪಡಿಸುತ್ತದೆ. ಭೈರಪ್ಪನವರ ವಿಷಯದಲ್ಲೂ ಇದೇ ಆಗಿದ್ದು. ಗೆಳೆಯ-ಗೆಳೆತನ ಎಂಬ ಪರಿಕಲ್ಪನೆಗಳು ಅತ್ಯಂತ ನವಿರಾದಂಥವು. ಗೆಳೆತನವನ್ನು ಸುದೀರ್ಘ ಅವಧಿಯವರೆಗೆ ಉಳಿಸಿಕೊಂಡು ಬರುವುದು ತೀರಾ ಕಷ್ಟದ ಕೆಲಸ. ಇಂದು ನಾವೆಲ್ಲ ಕಾಣುವಂತೆ, ಪ್ರಭಾವಶಾಲಿಯೊಬ್ಬ ತನ್ನ ಮಿತ್ರನಾಗಿರುವ ಸಂದರ್ಭವನ್ನು ಮತ್ತೊಬ್ಬನು ದುರುಪಯೋಗಪಡಿಸಿಕೊಳ್ಳುವುದು ಸಾಮಾನ್ಯವಾಗಿರುವಾಗ, ಭೈರಪ್ಪನವರ ಗೆಳೆಯ ಅವರ ಒಂದೂ ಕಾದಂಬರಿಯನ್ನು ಓದದೆಯೇ ಗೆಳೆತನವನ್ನು ಉಳಿಸಿಕೊಂಡಿದ್ದಾರೆ ಎಂದರೆ, ಅದನ್ನು ನಿಜವಾದ ಗೆಳೆತನ ಎನ್ನಲಡ್ಡಿಯಿಲ್ಲ. ಇನ್ನು, ತಮ್ಮ ಒಂದು ಕೃತಿಯನ್ನೂ ಓದದವನನ್ನು ಭೈರಪ್ಪನವರು ಗೆಳೆಯನಾಗಿ ಕಾಣುತ್ತಿರುವುದೂ ಮತ್ತೊಂದು ವಿಶೇಷವೇ. ಇಂಥ ಗೆಳೆತನ ಸಿಗುವುದೂ ಅಪರೂಪವೇ!

- ಶಂಕರನಾರಾಯಣ ಭಟ್, ಮಾಡಗೇರಿ

ಓದುಗರ ಒಣಿಗೆ ಭೇಟಿ ಕೊಡಿ

ನಿಮ್ಮ ಅಭಿಪ್ರಾಯಗಳನ್ನು vveditoped@gmail.comಗೆ ಮೇಲ್ ಮಾಡಬಹುದು ಅಥವಾ ಕಚೇರಿಯ ವಿಳಾಸಕ್ಕೆ ಕಳುಹಿಸಬಹುದು

ಬೂಕರ್ ಪ್ರಶಸ್ತಿಯಿಂದ ಕಳಂಕಿತವಾದ ಮೈಸೂರು ದಸರಾ

ಬಾನು ಮುಷ್ತಾಕರ ಸಾಧನೆ, ಸಮಾಜಕ್ಕೆ ಅವರು ನೀಡಿದ ಕೊಡುಗೆಯನ್ನು ಗುರುತಿಸಿ ದಸರೆಯ ಉದ್ಘಾಟನೆಗೆ ಆಹ್ವಾನಿಸಿದ್ದರೆ ಅದರಲ್ಲಿ ತಪ್ಪು ಹುಡುಕುವ ಅಗತ್ಯವಿರಲಿಲ್ಲ; ಆದರೆ ಅವರೀಗ ಈ ಗೌರವಕ್ಕೆ ಪಾತ್ರರಾಗುತ್ತಿರುವುದು ಅವರಿಗೆ ದಕ್ಕಿದ ಪ್ರಶಸ್ತಿಯ ಕಾರಣದಿಂದ ಎಂದಾಗಿದ್ದರೆ, ಅದು ದಕ್ಕಲು ಮುಖ್ಯ ಕಾರಣರಾದ ದೀಪಾ ಭಸ್ತಿಯವರನ್ನೂ ಆಹ್ವಾನಿಸಬಹುದಿತ್ತಲ್ಲವೇ?

ವಿವಾದ-ವಿಷಾದ

ಎಚ್.ಆರ್. ಶ್ರೀಪಾದ ಭಾಗಿ

vveditoped@gmail.com

ಮೈಸೂರು ದಸರಾ ಎಂದಕೂಡಲೇ ನಮ್ಮ ಕಣ್ಮುಂದೆ ಬರುವುದು ಮಹಾ ಉತ್ಸವ, ಉತ್ಸಾಹಭರಿತ ಜನಜಾತ್ರೆ, ಮತ್ತು ಗಜಪಡೆಯ ರಾಜಗಾಂಭೀರ್ಯದ ನಡಿಗೆ. ಕರ್ನಾಟಕದ ಹೆಮ್ಮೆ ಎನಿಸಿರುವ ದಸರಾ ಆಚರಣೆ ಪ್ರಾರಂಭವಾಗಿದ್ದು ಸುಮಾರು 5 ಶತಮಾನಗಳ ಹಿಂದೆ. ಮೊದಲು ಧಾರ್ಮಿಕ ಕಾರ್ಯಕ್ರಮವಾಗಿದ್ದ ಇದು, ಇಂದು ಧಾರ್ಮಿಕ-ಸಾಂಸ್ಕೃತಿಕ-ಸಾಮಾಜಿಕ ಉತ್ಸವವಾಗಿ ವಿಶ್ವಪ್ರಸಿದ್ಧಿಯಾಗಿದೆ. ಇದನ್ನು ಪ್ರಾರಂಭಿಸಿದವರು ಒಡೆಯರ್ ಅವರ ವಂಶದವರು. ದಸರಾ ಉತ್ಸವಕ್ಕೂ ಸನಾತನ ಹಿಂದೂ ಧರ್ಮಾನುಯಾಯಿಗಳಿಗೂ ಬಿಡಿಸಲಾರದ ಸಂಬಂಧವಿದೆ. ಮಹಾನವಮಿ, ದುರ್ಗಾಪೂಜೆ, ನವರಾತ್ರಿ ಅಥವಾ ದಸರಾ ಉತ್ಸವಕ್ಕೆ ಸನಾತನ ಹಿಂದೂ ಪವಿತ್ರ ಗ್ರಂಥ ರಾಮಾಯಣವೇ ಮೂಲ. ರಾಕ್ಷಸರಾಜ ರಾವಣನ ಮೇಲೆ ಶ್ರೀರಾಮನು ವಿಜಯ ಸಾಧಿಸಿದ್ದನ್ನು ಸ್ಮರಿಸಲು, ಅನ್ಯಾಯದ ವಿರುದ್ಧ ನ್ಯಾಯಕ್ಕೆ ಜಯ ಸಿಕ್ಕಿದ್ದರ ಸಂಕೇತವಾಗಿ, ಕೆಟ್ಟದ್ದರ ಮೇಲೆ ಒಳ್ಳೆಯದು ವಿಜಯ ಸಾಧಿಸುತ್ತದೆ ಎಂಬ ನಂಬಿಕೆಯನ್ನು ನೆನಪಿಸಿಕೊಳ್ಳುವ ಸಲುವಾಗಿ ಈ ಉತ್ಸವವನ್ನು ಪ್ರತಿವರ್ಷ ಬೇರೆ ಬೇರೆ ಹೆಸರಿನಲ್ಲಿ ದೇಶದ ವಿವಿಧ ಭಾಗಗಳಲ್ಲಿ ಶ್ರದ್ಧಾಭಕ್ತಿಗಳಿಂದ ಆಚರಿಸಲಾಗುತ್ತದೆ. ಮೈಸೂರು ದಸರಾ ಮತ್ತು ಪಶ್ಚಿಮ ಬಂಗಾಳದ ದುರ್ಗಾಪೂಜೆ ಎರಡೂ ಲೋಕಪ್ರಸಿದ್ಧವೇ. ದೇವರ ಅಸ್ತಿತ್ವದ ಮೇಲಿನ ಜನರ ವಿಶ್ವಾಸ, ನಂಬಿಕೆ ಮತ್ತು ಭಕ್ತಿಯ ಭದ್ರಬುನಾದಿಯ ಮೇಲೆ ಈ ಉತ್ಸವಗಳ ಯಶಸ್ಸು ನಿಂತಿದೆ.

ಈ ಪೀಠಿಕೆಗೆ ಕಾರಣ, ಈ ವರ್ಷದ ದಸರಾ ಹಬ್ಬವನ್ನು ಉದ್ಘಾಟಿಸಲಿರುವ ಮುಖ್ಯ ಅತಿಥಿಗಳ ಆಯ್ಕೆಯ ಬಗ್ಗೆ ಎದ್ದಿರುವ ಅಪಸ್ವರ- ಅಸಮಾಧಾನ ಮತ್ತು ತಮ್ಮ ನಿರ್ಧಾರವನ್ನು ಸಮರ್ಥಿಸುವುದಕ್ಕೆ ಕೆಲವರು ಕೊಡುತ್ತಿರುವ ಕಾರಣಗಳು. ಉದ್ಘಾಟನೆಗೆ ಆಯ್ಕೆಯಾಗಿರುವ ಅತಿಥಿಯು ಮುಸ್ಲಿಮರೆಂಬುದು ಈ ಅಪಸ್ವರಕ್ಕಿರುವ ಕಾರಣಗಳಲ್ಲೊಂದು. ಈ ಕಾರ್ಯಕ್ರಮವು ಸರಕಾರಿ ಖರ್ಚಿನಲ್ಲಿ ನಡೆಯುತ್ತಿದ್ದು, ಈ ಹಿಂದೆಯೂ ಹಿಂದೂಯೇತರ ಸಾಧಕರಿಂದ ಉದ್ಘಾಟನೆಯಾಗಿರುವ ಉದಾಹರಣೆಗಳಿವೆ. ದಸರಾ ಕಾರ್ಯಕ್ರಮದ ಬಗ್ಗೆ ಆಗೊಮ್ಮೆ ಈಗೊಮ್ಮೆ ಅಪಸ್ವರ-ಅಪವಾದಗಳು ಬಂದಿದ್ದರೂ, ಅವು ನೆನಪಿನಂಗಳದಿಂದ ಮಾಸಲು ಬಹಳ ಕಾಲ ಬೇಕಾಗುವುದಿಲ್ಲ. ಆದರೆ ಈ ಬಾರಿ ಅತಿಥಿಗಳನ್ನು ಆಯ್ಕೆ ಮಾಡಿರುವುದು, ಬಾನು ಮುಷ್ತಾಕ್ ಅವರು ಸಾಹಿತಿಗಳು ಮತ್ತು ಅವರ ಕಥೆ-ಕವನಗಳಿಂದ ಸಮಾಜದಲ್ಲಿ ಸಕಾರಾತ್ಮಕ ಪರಿಣಾಮಗಳಾಗುತ್ತಿವೆ ಎಂಬ ಕಾರಣಕ್ಕಲ್ಲ. ಕಾರಣ ಅದೇ ಆಗಿದ್ದರೆ, ಅವರನ್ನು ಆಯ್ಕೆ ಮಾಡಲು ಇಷ್ಟು ವರ್ಷ ಕಾಯಬೇಕಾಗಿರಲಿಲ್ಲ. ಅವರು ಹುಟ್ಟಿ ಬೆಳೆದು ವಾಸಿಸುತ್ತಿರುವುದು ಕರ್ನಾಟಕದಲ್ಲೇ. ಆದರೆ ಅವರ ಕಥಾಸಂಕಲನಕ್ಕೆ 'ಬೂಕರ್ ಪ್ರಶಸ್ತಿ' ಬಂದಿದೆ ಎಂಬುದೇ ನಿಜಕಾರಣ. ಅಂದರೆ, ಅವರನ್ನು ಆಹ್ವಾನಿಸಿರುವುದು ಬೂಕರ್ ಪ್ರಶಸ್ತಿಯನ್ನು ಗೌರವಿಸುವುದಕ್ಕಾಗಿಯೇ ಹೊರತು, ಅವರ ಶ್ರಮವನ್ನು ಮತ್ತು ಸಮಾಜಕ್ಕೆ ಅವರು ನೀಡಿದ ಕೊಡುಗೆಯನ್ನು ಪರಿಗಣಿಸಿ ಅವರನ್ನು ಗೌರವಿಸುವ ಉದ್ದೇಶದಿಂದಲ್ಲ ಎಂಬುದು ಸ್ಪಷ್ಟ.

ಬಾನು ಮುಷ್ತಾಕರ ಕಥಾಸಂಕಲನಕ್ಕೆ ಬೂಕರ್ ಪ್ರಶಸ್ತಿ ಬಂದಿದ್ದರಿಂದ, ಅವರು ಮತ್ತೊಮ್ಮೆ ಬೆಳಕಿಗೆ ಬಂದಿದ್ದಾರೆ, ಮಾಧ್ಯಮಗಳಲ್ಲಿ ಪ್ರಚಾರ ಪಡೆಯುತ್ತಿದ್ದಾರೆ ಎಂಬುದನ್ನು ಅಲ್ಲಗಳೆಯುವಂತಿಲ್ಲ. ಬಾನು ಮುಷ್ತಾಕ್‌ರನ್ನು ದಸರೆಯ ಉದ್ಘಾಟನೆಗೆ ಸರಕಾರವು ಆಹ್ವಾನಿಸುವಂತಾಗಲು ಈ ಪ್ರಶಸ್ತಿಯೇ ಕಾರಣವೆಂಬುದು ವಿವರಣೆ ಅಗತ್ಯವಿಲ್ಲದ ಸತ್ಯ. ಬೂಕರ್ ಪ್ರಶಸ್ತಿಯೆಂದರೆ ಏನು, ಯಾರಿಗೆ, ಎಲ್ಲಿ, ಯಾವ ಕಾರಣಕ್ಕೆ ಕೊಡಮಾಡಲಾಗುತ್ತದೆ ಎಂಬುದನ್ನು ಈ ಸಂದರ್ಭದಲ್ಲಿ ಜನರಿಗೆ ತಿಳಿಸಬೇಕಿದೆ. ಇದು ಬ್ರಿಟನ್‌ನಲ್ಲಿ ಸಾಹಿತ್ಯ ಕ್ಷೇತ್ರದಲ್ಲಿನ ಸಾಧಕರಿಗೆ ವಾರ್ಷಿಕವಾಗಿ ನೀಡಲಾಗುವ ಪ್ರತಿಷ್ಠಿತ ಪ್ರಶಸ್ತಿ. 'ಬೂಕರ್ ಪ್ರೈಜ್' ಪ್ರತಿಷ್ಠಾನದವರು ಮೂಲ ಆಂಗ್ಲಭಾಷೆಯ ಉತ್ಕೃಷ್ಟ ಕಥೆ-ಕಾದಂಬರಿಗಳ ಲೇಖಕರಿಗೆ, ಅವರ ಸಾಧನೆಯನ್ನು ಮತ್ತು ಆಂಗ್ಲ ಸಾಹಿತ್ಯ ಕ್ಷೇತ್ರಕ್ಕೆ ಅವರು ನೀಡಿದ ಕೊಡುಗೆಯನ್ನು ಗುರುತಿಸಿ ಇದನ್ನು ಪ್ರದಾನ ಮಾಡುತ್ತಾರೆ. ಈ ಪ್ರಶಸ್ತಿ ಪಡೆಯಲು ಲೇಖಕರು ಮೂಲ ಆಂಗ್ಲಭಾಷೆಯಲ್ಲೇ ತಮ್ಮ ಕೃತಿಯನ್ನು ಬರೆದಿರಬೇಕು ಮತ್ತು ಅದು ಬ್ರಿಟನ್ನಿನಲ್ಲೇ ಪ್ರಕಾಶಿತವಾಗಿರಬೇಕು ಎಂಬುದು ಇಲ್ಲಿ ನೆನಪಿಡಬೇಕಾದ ಸಂಗತಿ.

ಇದೇ ಪ್ರತಿಷ್ಠಾನದವರು ನೀಡುವ ಇನ್ನೊಂದು ಗೌರವ- 'ಅಂತಾರಾಷ್ಟ್ರೀಯ ಬೂಕರ್ ಪ್ರಶಸ್ತಿ'. ಈ ವಿಭಾಗದಲ್ಲಿ, ಬೇರೆ ಭಾಷೆಗಳಿಂದ ಆಂಗ್ಲಭಾಷೆಗೆ ಅನುವಾದಿತವಾದ ಉತ್ತಮ ಕೃತಿಗಳನ್ನು ಗುರುತಿಸಿ, ಅದರ ಮೂಲ ಲೇಖಕರು ಮತ್ತು ಅನುವಾದಕರಿಗೆ ಪ್ರಶಸ್ತಿಯನ್ನು ಜಂಟಿಯಾಗಿ ನೀಡಲಾಗುತ್ತದೆ. ಈ ಅನುವಾದಿತ ಗ್ರಂಥವೂ ಬ್ರಿಟನ್‌ನಲ್ಲೇ ಪ್ರಕಾಶಿತವಾಗಿರಬೇಕು. ಇದನ್ನು ಗಮನಿಸಿದರೆ ಬಾನು ಮುಷ್ತಾಕ್‌ರನ್ನು ಸಾಧಕಿಯಾಗಿ ಮತ್ತೊಮ್ಮೆ ಜನರ ಮುಂದೆ ನಿಲ್ಲಿಸಿದ್ದು ಈ ಪ್ರಶಸ್ತಿಯೇ ಎಂದರೆ ಅತಿಶಯೋಕ್ತಿ ಆಗಲಿಕ್ಕಿಲ್ಲ. ಕನ್ನಡದ ನೆಲಕ್ಕೆ, ಕನ್ನಡದ ಲೇಖಕಿ-ಅನುವಾದಕಿಯರಿಗೆ ಜಂಟಿಯಾಗಿ ಈ ಪ್ರಶಸ್ತಿ ಲಭಿಸಿರುವುದಕ್ಕೆ ಅವರ ಕಥಾಸಂಕಲನವೇ ಮೂಲ. ಅನುವಾದಕಿ ದೀಪಾ ಭಸ್ತಿಯವರ ಶ್ರಮ, ಅನುವಾದಿಸುವಾಗ ಮೂಲ ಆಶಯ ಮತ್ತು ಅಭಿಪ್ರಾಯಗಳಿಗೆ ಧಕ್ಕೆ ಬಾರದಂತೆ ಅವರು ನೋಡಿಕೊಂಡಿದ್ದು, ಈ ನಿಟ್ಟಿನಲ್ಲಿ ತಮ್ಮ ವಿದ್ಯೆ-ವಿವೇಕ-ಅನುಭವಗಳನ್ನು ಅವರು ಬಳಸಿದ್ದು ಕೂಡ ಈ ಪ್ರಶಸ್ತಿ ಬಂದಿರುವುದಕ್ಕೆ ಕಾರಣವಾಗಿವೆ. ದೀಪಾ ಭಸ್ತಿಯವರು ಬಾನು ಮುಷ್ತಾಕ್‌ರ ಕೃತಿಯನ್ನು ಆಂಗ್ಲಭಾಷೆಗೆ ಅನುವಾದಿಸದಿದ್ದರೆ ಅಥವಾ ಈ ಕಾರ್ಯದಲ್ಲಿ ಅವರು ತಮ್ಮ ವಿದ್ಯೆ, ವಿವೇಚನೆ, ಭಾಷಾ ಪ್ರೌಢಿಮೆ, ಸಾಹಿತ್ಯಿಕ ಆಸಕ್ತಿ ಮತ್ತು ಅನುಭವವನ್ನು ಸೂಕ್ತವಾಗಿ ಬಳಕೆ ಮಾಡಿರದಿದ್ದರೆ, ಬಾನು ಮುಷ್ತಾಕರಿಗೆ ಈ ಪ್ರಶಸ್ತಿಯ ಗೌರವ ದಕ್ಕುವುದು ಸಾಧ್ಯವಿರಲಿಲ್ಲ ಎಂಬುದು ಸತ್ಯ. ಆದ್ದರಿಂದ, ಅವರು ಈ ಪ್ರಶಸ್ತಿಗೆ ಭಾಜನರಾಗುವಲ್ಲಿ ದೀಪಾ ಭಸ್ತಿಯವರ ಯೋಗದಾನ ಎಷ್ಟರಮಟ್ಟಿಗೆ ಕಾರಣ ಎಂಬುದನ್ನು ಪುನರುಚ್ಚರಿಸುವ ಅಗತ್ಯವಿಲ್ಲ. ಆದರೆ ಪ್ರಸ್ತುತ ದೀಪಾ ಭಸ್ತಿಯವರು ತೆರೆಮರೆಗೆ ಸರಿದಿದ್ದು, ಈ ಪ್ರಶಸ್ತಿಯು ಕೇವಲ ಬಾನು ಮುಷ್ತಾಕರ ಸಾಧನೆಗೆ ಸಂದ ಗೌರವ ಎಂಬಂತೆ ಬಿಂಬಿತವಾಗುತ್ತಿದೆ.

ಬಾನು ಮುಷ್ತಾಕರ ಸಾಧನೆ, ಸಮಾಜಕ್ಕೆ ಅವರು ನೀಡಿದ ಕೊಡುಗೆಯನ್ನು ಗುರುತಿಸಿ ದಸರೆಯ ಉದ್ಘಾಟನೆಗೆ ಆಹ್ವಾನಿಸಿದ್ದರೆ ಅದರಲ್ಲಿ ತಪ್ಪು ಹುಡುಕುವ ಅಗತ್ಯವಿರಲಿಲ್ಲ; ಆದರೆ ಅವರೀಗ ಈ ಗೌರವಕ್ಕೆ ಪಾತ್ರರಾಗುತ್ತಿರುವುದು ಅವರಿಗೆ ದಕ್ಕಿದ ಪ್ರಶಸ್ತಿಯ ಕಾರಣದಿಂದ ಎಂದಾಗಿದ್ದರೆ, ಅದು ದಕ್ಕಲು ಮುಖ್ಯ ಕಾರಣರಾದ ದೀಪಾ ಭಸ್ತಿಯವರನ್ನೂ ಆಹ್ವಾನಿಸಬಹುದಿತ್ತಲ್ಲವೇ? ಅವರು ಕೂಡ ಕನ್ನಡದ ಮಣ್ಣಿನಲ್ಲೇ ಜನಿಸಿದವರು, ಕನ್ನಡವನ್ನು ಚೆನ್ನಾಗಿ ಬಲ್ಲವರು. ಕನ್ನಡದ ಕಥೆ-ಕಾದಂಬರಿಗಳನ್ನು ತಮ್ಮ ಭಾಷಾ ಪ್ರೌಢಿಮೆ ಮತ್ತು ಸಾಹಿತ್ಯಿಕ ಜ್ಞಾನದ ನೆರವಿನಿಂದ ಆಂಗ್ಲಭಾಷೆಗೆ ಅನುವಾದಿಸಿ, ಕೇವಲ ಕನ್ನಡದ ಓದುಗರಿಗೆ ಸೀಮಿತವಾಗಿರಬಹುದಾಗಿದ್ದ ಕೃತಿಗಳನ್ನು ಜಾಗತಿಕ ಓದುಗರ ಮುಂದಿಡಲು ಯತ್ನಿಸುತ್ತಿರುವ ದೀಪಾ ಅವರೂ ಉತ್ಕೃಷ್ಟ ಬರಹಗಾರ್ತಿಯಲ್ಲವೇ? ಬಾನು ಮುಷ್ತಾಕರಿಗೆ ದಸರೆಯ ಉದ್ಘಾಟನೆಯ ಗೌರವವನ್ನು ಕೊಟ್ಟಿದ್ದರಲ್ಲಿ ತಪ್ಪಿಲ್ಲ; ಆದರೆ ಈ ಪ್ರಶಸ್ತಿಯ ಜಂಟಿ ವಿಜೇತೆ ಮತ್ತು ಪ್ರಶಸ್ತಿಗೆ ಕಾರಣೀಭೂತರಾದ ದೀಪಾ ಭಸ್ತಿಯವರನ್ನು ಮರೆತಿದ್ದೇಕೆ?

ಇನ್ನು, ಈ ಉತ್ಸವದ ಧಾರ್ಮಿಕ ವಿಧಿ-ವಿಧಾನಗಳ ಬಗ್ಗೆ ಹೇಳುವುದಾದರೆ, ಉತ್ಸವ ಪ್ರಾರಂಭವಾಗುವುದೇ ತಾಯಿ ಚಾಮುಂಡಿ ದೇವಿಯನ್ನು ಅರ್ಚಿಸುವ ಮೂಲಕ. ಈ ಅರ್ಚನೆ ನಡೆಯುವುದು ಸನಾತನ ಹಿಂದೂ ಸಂಪ್ರದಾಯದಂತೆ. ಬಾನು ಮುಷ್ತಾಕ್‌ರ ಮತವು ಮೂರ್ತಿಪೂಜೆಯನ್ನು ಒಪ್ಪುವುದಿಲ್ಲವಾದ್ದರಿಂದ, ಅವರು ಈ ಪೂಜಾ ಕಾರ್ಯಕ್ರಮಗಳಲ್ಲಿ ಭಾಗವಹಿಸುತ್ತಾರೋ ಇಲ್ಲವೋ ಎಂಬ ಬಗ್ಗೆ ಜನರಲ್ಲಿ/ಭಕ್ತರಲ್ಲಿ ಕುತೂಹಲ ಮತ್ತು ಅಪನಂಬಿಕೆ ಇರುವುದು ಸಹಜವೇ. ಉದ್ಘಾಟನೆಯ ಬಗ್ಗೆ ಅಪಸ್ವರಗಳೆದ್ದಾಗ ಆಯೋಜಕರು, ಸರಕಾರದ ಸಂಬಂಧಿತ ಸಚಿವರು ಮತ್ತು ಉದ್ಘಾಟನೆಗೆ ಆಹ್ವಾನಿತರಾಗಿರುವ ಬಾನು ಮುಷ್ತಾಕರೇ ಸ್ಪಷ್ಟನೆ ನೀಡಬಹುದಿತ್ತಲ್ಲವೇ? ಅವರು ಧಾರ್ಮಿಕ ಕಾರ್ಯಕ್ರಮಗಳಲ್ಲಿ ಪಾಲ್ಗೊಳ್ಳುವುದಿಲ್ಲ ಎಂದಾದರೆ, ಅದರಿಂದ ಬಹುಸಂಖ್ಯಾತ ಭಕ್ತರಿಗೆ ಬೇಸರವಾಗುವುದಿಲ್ಲವೇ? ಹಿಂದೂ ಸಂಪ್ರದಾಯದ ಪ್ರಕಾರ ಪೂಜೆ ಮಾಡದೆಯೇ ದಸರಾ ಉತ್ಸವಕ್ಕೆ ಚಾಲನೆ ನೀಡುವಂತಿಲ್ಲ. ಪೂಜೆಯಲ್ಲಿ ಪಾಲ್ಗೊಳ್ಳುವ ವಿವಾಹಿತೆಯರಿಗೆ ಅರಿಶಿನ, ಕುಂಕುಮ, ಹೂವು, ಕರಿಮಣಿ ಮತ್ತು ಕಾಲುಂಗುರ ಇವು 'ಪಂಚ ಆಭರಣ'ಗಳು. ಇವು ಮುತ್ತೈದೆಯರ ಲಕ್ಷಣ ಮತ್ತು ಅವರಿಗೆ ಹಿಂದೂ ಧಾರ್ಮಿಕ ಪೂಜೆಯಲ್ಲಿ ಭಾಗವಹಿಸುವ ಹಕ್ಕು ಇರುತ್ತದೆ. ಹಾಗೆಯೇ ಅರಿಶಿನ, ಕುಂಕುಮ, ಪುಷ್ಪಗಳಿಲ್ಲದೆ ಅರ್ಚನೆ ಸಾಧ್ಯವಿಲ್ಲ. ಸನಾತನ ಹಿಂದೂ ಸಂಪ್ರದಾಯದ ಪ್ರಕಾರ ಚಾಮುಂಡಿ ದೇವಿಯನ್ನು ಅರ್ಚಿಸುವುದಕ್ಕೆ ಬಾನು ಮುಷ್ತಾಕರಿಗೆ ಒಪ್ಪಿಗೆಯಿದ್ದರೆ ಮತ್ತು ಅದನ್ನು ಸಾರ್ವಜನಿಕವಾಗಿ ಸ್ಪಷ್ಟಪಡಿಸಿದರೆ, ಅವರ ಆಯ್ಕೆಯ ಬಗ್ಗೆ ಎದ್ದಿರುವ ಅಪಸ್ವರಗಳು ತಗ್ಗುವ ಸಾಧ್ಯತೆಗಳಿವೆ.

ಇನ್ನು ಕೆಲವು ಮಹನೀಯರು, ಮಹಿಳೆಯರು, ತಥಾಕಥಿತ ಬುದ್ಧಿಜೀವಿಗಳು, ''ದಸರಾ ಉತ್ಸವವು ಕರ್ನಾಟಕದ ನಾಡಹಬ್ಬ. ಇದು ಹಿಂದೂಧರ್ಮಕ್ಕೆ ಮಾತ್ರ ಸಂಬಂಧಿಸಿದ್ದಲ್ಲ, ಚಾಮುಂಡಿ ಬೆಟ್ಟವು ಹಿಂದೂಗಳ ಆಸ್ತಿಯಲ್ಲ'' ಎಂಬ ಆಣಿಮುತ್ತುಗಳನ್ನು ಉದುರಿಸಿದ್ದಾರೆ. ದಸರಾ ಉತ್ಸವದ ಮೂಲಕಾರಣ, ಉದ್ದೇಶ ಮತ್ತು ಅದನ್ನು ಅನೂಚಾನವಾಗಿ ನಡೆಸಿಕೊಂಡು ಬಂದಿರುವ ಸಾಂಪ್ರದಾಯಿಕ ರೀತಿ-ನೀತಿಯನ್ನು ಬಲ್ಲವರಾರೂ ಇಂಥ ಬಾಲಿಶ ಹೇಳಿಕೆಯನ್ನು ನೀಡುವುದಿಲ್ಲ. ಇನ್ನು, ಚಾಮುಂಡಿ ಅಥವಾ ದುರ್ಗೆಯನ್ನು ತಾಯಿಯೆಂದು, ದೇವರೆಂದು ಪೂಜಿಸುವವರು ಭಕ್ತರು. ಆ ತಾಯಿಯ ಆವಾಸಸ್ಥಾನವನ್ನಾಗಲೀ ಅಥವಾ ಅದರ ಸುತ್ತಮುತ್ತಲಿನ ಭೂಮಿಯನ್ನಾಗಲೀ ತಮ್ಮ ಆಸ್ತಿ ಎಂದು ಭಾವಿಸುವಷ್ಟು ಕನಿಷ್ಠ ಮನಸ್ಥಿತಿ ಈ ತಾಯಿಯ ಭಕ್ತರಿಗಿಲ್ಲ. ಇಲ್ಲಿ ಆ ಗೌರವಾನ್ವಿತ ಲೇಖಕಿಯನ್ನು ಉದ್ಘಾಟನೆಗೆ ಆಯ್ಕೆಮಾಡಿರುವುದರಲ್ಲಿ ತಪ್ಪಿಲ್ಲ; ಆದರೆ ಅದರ ಹಿಂದಿರುವ ಕಾರಣ ಮತ್ತು ಅವರು ಉದ್ಘಾಟನಾ ಸಂಬಂಧಿತ ಧಾರ್ಮಿಕ ಆಚರಣೆ-ಸಂಪ್ರದಾಯಗಳನ್ನು ಪಾಲಿಸಬಲ್ಲರೇ ಎಂಬುದು ಮಾತ್ರ ಜನರ ಪ್ರಶ್ನೆ. ದಸರಾ ಉತ್ಸವದ ಹೊಣೆ ಹೊತ್ತವರು ಇದಕ್ಕೆ ಉತ್ತರದಾಯಿಗಳಾಗುತ್ತಾರೆ.

ಉದ್ಘಾಟನೆಗೆ ಒಪ್ಪಿರುವ ಲೇಖಕಿಯೂ, ಧಾರ್ಮಿಕ ಮತ್ತು ಸಾಂಪ್ರದಾಯಿಕ ಆಚರಣೆಗಳಲ್ಲಿನ ತಮ್ಮ ಪಾಲ್ಗೊಳ್ಳುವಿಕೆಯನ್ನು ಸ್ಪಷ್ಟಪಡಿಸಿದರೆ, ಜನರ ಮನಸ್ಸಿನಲ್ಲಿ ಅವರ ಬಗೆಗಿನ ಗೌರವ ಹೆಚ್ಚಾಗುತ್ತದೆ. ಅವರನ್ನು ಧಾರ್ಮಿಕ ಹಿನ್ನೆಲೆಯಿಂದ ನೋಡುವ ಬದಲು, ಓರ್ವ ಲೇಖಕಿಯಾಗಿ, ಸಮಾಜ ಸುಧಾರಕಿಯಾಗಿ ನೋಡಲು ಅದು ಸಹಕಾರಿಯಾಗುತ್ತದೆ. ಸರಕಾರಿ ಮಟ್ಟದಲ್ಲಿ ಸರಿಯಾಗಿ ಯೋಜಿಸಿ, ಸೂಕ್ತ ವ್ಯಕ್ತಿಯನ್ನು ಆಹ್ವಾನಿಸಿ, ಕಾರ್ಯಕ್ರಮವನ್ನು ಅದ್ದೂರಿಯಾಗಿ ನಡೆಯುವಂತೆ ಮಾಡಿದ್ದಿದ್ದರೆ, ಸರಕಾರಕ್ಕಾಗಲೀ ಆಹ್ವಾನಿತ ಅತಿಥಿಗಾಗಲೀ ಮುಜುಗರ ಉಂಟಾಗುವಂಥ ಸಂದರ್ಭವೇ ಬರುತ್ತಿರಲಿಲ್ಲ. ಆದರೀಗ ಬಹುತೇಕರಿಗೆ, 'ಇದು ಮುಸ್ಲಿಮರನ್ನು ತುಷ್ಟೀಕರಿಸಿ, ಬಹುಸಂಖ್ಯಾತ ಹಿಂದೂಗಳ ಭಾವನೆಗಳಿಗೆ ಧಕ್ಕೆಯುಂಟುಮಾಡುವ ಹುನ್ನಾರ' ಎಂದು ಅನಿಸುತ್ತಿದೆ. ಈಗಲೂ ಕಾಲ ಮಿಂಚಿಲ್ಲ, ಸರಕಾರ ಮತ್ತು ಆಹ್ವಾನಿತ ಅತಿಥಿಗಳು ಈ ಬಗ್ಗೆ ಸ್ಪಷ್ಟೀಕರಣ ನೀಡಿದರೆ, ಮೈಸೂರು ದಸರಾ ಉತ್ಸವವು ಕಳಂಕರಹಿತವಾಗಿ ನಡೆದು, ಇತಿಹಾಸದ ಪುಟಗಳಲ್ಲಿ ಮತ್ತೊಂದು ಕಪ್ಪುಚುಕ್ಕೆ ಸೇರದಂತಾಗುತ್ತದೆ...

(ಲೇಖಕರು ಎಂಎಸ್‌ಎಂಇ ಸಪೋರ್ಟ್ ಆ್ಯಂಡ್ ಡೆವಲಪ್‌ಮೆಂಟ್ ಆರ್ಗನೈಸೇಷನ್‌ನ ಸಹ-ಸಂಸ್ಥಾಪಕರು)

ಭಟ್ಟರ್ ಸ್ಕಾಚ್

- **ವೆಂಕಣ್ಣ ಆಚಾರ ಹಿತ್ತಲಮನಿ, ಮೈಸೂರು**
ಬ್ಯಾಟ್ಸ್‌ಮನ್‌ಗಳು ತೊಂಬತ್ತು ದಾಟುತ್ತಿದ್ದಂತೆ ನರ್ವಸ್ ಆಗ್ತಾರೆ, ರಾಜಕಾರಣಿಗಳು?
– **ಬೇರೆಯವರನ್ನು ನರ್ವಸ್ ಮಾಡ್ತಾರೆ!**

- **ಬೆಂ.ಮು.ಮಾರುತಿ, ಬೆಂಗಳೂರು**
ಭಟ್ರೇ, ನಾರಿಮಣಿಗೆ ಇರಲೇಬೇಕಾಗಿದ್ದೇನು?
– **ಕರಿಮಣಿ!**

- **ಸತೀಶ ಎಲ್.ವಿ.,(ಇಮೇಲ್ ಮೂಲಕ)**
ಭಟ್ರೇ, ಹೆಣ್ಣಿನ ಕಣ್ಣಿನ ನೋಟಕ್ಕೆ ಸೋಲದವರು ಯಾರಾದರೂ ಇದ್ದಾರಾ?
– **ಕಣ್ಣು ಮಂಜಾದವರು!**

- **ಶ್ರೀದೇವಿ ತಾಳಗುಪ್ಪ, ಸಾಗರ**
ಭಟ್ರೇ, ಹೆಂಡತಿಯನ್ನು ನೋಯಿಸಿದರೆ ಏನು ಸಿಗುತ್ತದೆ?
– **ಯಾರ ಹೆಂಡತಿಯನ್ನು ನೋಯಿಸಿದರೆ ಎಂಬುದನ್ನು ಸ್ಪಷ್ಟಪಡಿಸಬೇಕಿತ್ತು ಮೇಡಂ!**

- **ರಾಜು ಪತ್ತಾರ, ಹುಬ್ಬಳ್ಳಿ**
ಭಟ್ರನ್ನು ಕೇಳಿದ್ರೆ ಸರಿ ಹೋಗ್ತಾ ಇತ್ತು ಅಂತಾಳಲ್ಲ, ಹಾಗಂದ್ರೆ ಏನು?
– Ask The Editor **ಅಂಕಣದ ಪರಿಣಾಮವಿದು!**

- **ಗುಣವಂತ ವಾಲಿಶೆಟ್ಟರ, ಗದಗ**
ಭಟ್ರೇ, ನೀವು ಯಾವ ಪಕ್ಷದ ಟಿಕೆಟ್ ಕೇಳಿದ್ರೂ ಕೊಡ್ತಾರೆ ಅಂತಾನಲ್ಲ, ನನ್ನ ಸ್ನೇಹಿತ?
– **ಟಿಕೆಟ್ ಅಷ್ಟು ಕೆಟ್ಟೋಯ್ತು ಅಂತೀಯಾ ?!**

- **ಜಯಶ್ರೀ ಬಿ., (ಇಮೇಲ್ ಮೂಲಕ)**
ರೆಸ್ಲಿಂಗ್ ಪಂದ್ಯದಲ್ಲಿ ಇಬ್ಬರೂ ಹೊಡೆದಾಡುವುದಿಲ್ಲ ಅಂತ ನಿಮಗೆ ಅನಿಸ್ತಾ ಇಲ್ಲವಾ, ಭಟ್ರೇ?
– **ಇಬ್ಬರು ಬೆಲ್ಟ್‌ಗಾಗಿ ಬಡಿದಾಡ್ತಾರೆ ಅಂತ ಅನಿಸುತ್ತೆ!**

- **ರಾಮಸ್ವಾಮಿ ಪಿ.ಕೆ., ಮಂಗಳೂರು**
ಭಟ್ರೇ, ಅವನ ಜತೆ ಮಾತಾಡೋದು ಅಂದ್ರೆ, ಗೋಡೆ ಜತೆ ಮಾತಾಡಿದಂತೆ ಅಂತಾರಲ್ಲ, ಹಾಗಂದರೇನು?
– **ಫೇಸ್‌ಬುಕ್ ವಾಲ್‌ನಲ್ಲಿ ಸದಾ ಪೋಸ್ಟ್ ಮಾಡುವವರನ್ನು ನೋಡಿ ಹಾಗೆ ಹೇಳಿರಬಹುದು!**

- **ಬಿ.ರಾಮರಾವ್, ಬೆಂಗಳೂರು**
ಭಟ್ರೇ, ಜೀವನದಲ್ಲಿ ಎಲ್ಲರೂ ಪ್ರೀತಿಗಾಗಿ ಹಾತೊರೆಯುತ್ತಾರಲ್ಲ?
– **ಹಾಗೇನಿಲ್ಲ, ಪಬ್‌ನಲ್ಲಿ ಬಿಯರ್‌ಗೆ ಹಾತೊರೆಯುವವರನ್ನು ನೋಡಿದ್ದರೆ ಈ ಪ್ರಶ್ನೆ ಕೇಳುತ್ತಿರಲಿಲ್ಲ!**

- **ಸಂತೋಷ ಶಾಸ್ತ್ರೀ, ಬೆಂಗಳೂರು**
'ಶ್ರೀ ರಾಮಾಯಣ ಮಹಾನ್ವೇಷಣಂ' ಮಹಾಕಾವ್ಯ ರಚಿಸಿರುವ ಮೊಯಿಲಿಯವರಿಗೆ ಭಾರತರತ್ನ, ಜ್ಞಾನಪೀಠ, ನೊಬೆಲ್ ಯಾವುದೂ ಯಾಕೆ ಇನ್ನೂ ಬಂದಿಲ್ಲ?
– **ಮೊಯಿಲಿ ಬರೆದಿದ್ದನ್ನು ಮೊದಲು ಓದಿದರೆ ತಾನೇ ಪ್ರಶಸ್ತಿ ಕೊಡೋದು!**

ಇಷ್ಟು ಮಾಡಿ ಅಮೆರಿಕ ಸಾಧಿಸಿದ್ದಾದರೂ ಏನು?

ವಿದೇಶವಾಸಿ

ಕಿರಣ್ ಉಪಾಧ್ಯಾಯ ಬಹ್ರೈನ್
dhyapaa@gmail.com

ಆಗ್ನೇಯ ಏಷ್ಯಾದಲ್ಲಿ ಸಮುದ್ರ ಸೌಭಾಗ್ಯವನ್ನು ಹೊಂದದ ಏಕೈಕ ರಾಷ್ಟ್ರ ಲಾವೋಸ್. ಅಣಬೆಯ ಆಕಾರದಲ್ಲಿರುವ ಈ ದೇಶ ಅತಿ ಹೆಚ್ಚು ಗಡಿಯನ್ನು ಹಂಚಿಕೊಂಡದ್ದು ಬಲಕ್ಕಿರುವ ವಿಯೆಟ್ನಾಂ ಮತ್ತು ಎಡಕ್ಕಿರುವ ಥೈಲ್ಯಾಂಡ್ ದೇಶದೊಂದಿಗೆ. ಉಳಿದಂತೆ, ದಕ್ಷಿಣದಲ್ಲಿ ಕಾಂಬೋಡಿಯಾ, ಉತ್ತರದಲ್ಲಿ ಚೀನಾ ಹಾಗೂ ವಾಯವ್ಯದಲ್ಲಿ ಮ್ಯಾನ್ಮಾರ್ ದೇಶಗಳು ಲಾವೋಸ್‌ಗೆ ಹೊಂದಿಕೊಂಡಿವೆ. ದೇಶದಲ್ಲಿ ಹರಿಯುವ ಮೆಕಾಂಗ್ ನದಿ ದೇಶಕ್ಕೆ ನೀರು ಪೂರೈಕೆಯ ದೊಡ್ಡ ಸಾಧನ. ಲಾವೋಸ್ ಮತ್ತು ಥೈಲ್ಯಾಂಡ್ ನಡುವಿನ ಸುಮಾರು ಮುಕ್ಕಾಲು ಭಾಗಕ್ಕೆ ಈ ನದಿಯೇ ಗಡಿ.

ಈ ದೇಶದಲ್ಲಿ ನಾನು ಕಂಡ ವಿಶೇಷತೆ ಎಂದರೆ, ಹೊಲದಲ್ಲಂತೂ ಕೃಷಿ ಇದ್ದೇ ಇದೆ, ಇಲ್ಲಿಯ ಜನರು ಗುಡ್ಡದ ಮೇಲೂ ಸಾಕಷ್ಟು ಕೃಷಿ ಮಾಡುತ್ತಾರೆ. ಗುಡ್ಡದ ಮೇಲೆ ಜೋಳ, ಪೇರಲೆ, ಚಕ್ಕೋತ, ಬಾಳೆ ಗಿಡಗಳು ಕಾಣುವುದು ಇಲ್ಲಿ ಸರ್ವೇಸಾಮಾನ್ಯ. ಇಲ್ಲಿಯ ಹೆಚ್ಚಿನ ಜನರು ಕೃಷಿಕರು. ಅವರಲ್ಲಿ ಬಹುತೇಕರು ಗುಡ್ಡದ ಮೇಲೆಯೇ ಮನೆ ಕಟ್ಟಿಕೊಂಡು ಅಲ್ಲಿಯೇ ವಾಸಿಸುತ್ತಾರೆ. ಲಾವೋಸ್‌ನಲ್ಲಿ ನೀವು ಕಣ್ಣು ಹಾಯಿಸಿದಷ್ಟು ದೂರಕ್ಕೂ ಹಸಿರೇ ಹಸಿರು. ಈ ದೇಶದ ಮೇಲೆ ಬಹುರಾಷ್ಟ್ರೀಯ ಸಂಸ್ಥೆಗಳು ಲಗ್ಗೆ ಇಟ್ಟಿಲ್ಲ. ಪಿಜ್ಜಾ ಹಟ್, ಪಿಜ್ಜಾ ಇನ್, ಮ್ಯಾಕ್ ಡೊನಾಲ್ಡ್ಸ್‌ನಂಥ ಆಹಾರ ಪೂರೈಕೆಯ ಸಂಸ್ಥೆಗಳು ಕೂಡ ಇನ್ನೂ ದಾಳಿ ಮಾಡಿಲ್ಲ. ಅಷ್ಟರಮಟ್ಟಿಗೆ ಆ ದೇಶ ಇನ್ನೂ ತನ್ನತನವನ್ನು ಉಳಿಸಿಕೊಂಡಿದೆ.

ಇಂಥ ಬಡದೇಶದ ಮೇಲೆ ಅಮೆರಿಕ ಸತತ ಒಂಬತ್ತು ವರ್ಷ, ಪ್ರತಿನಿತ್ಯ, ಸರಾಸರಿ ಪ್ರತಿ 8 ನಿಮಿಷಕ್ಕೊಮ್ಮೆ ಬಾಂಬ್ ಸುರಿಸಿದೆ. ಅದರಲ್ಲಿ ಬಹುತೇಕ ಬಾಂಬ್‌ಗಳು ಇನ್ನೂ ಸಿಡಿಯದೇ ಉಳಿದಿವೆ. ದೇಶದ ಅರ್ಧಕ್ಕಿಂತಲೂ ಹೆಚ್ಚು ಭೂಪ್ರದೇಶದಲ್ಲಿ ಸಿಡಿಯದೇ ಇರುವ ಬಾಂಬ್‌ಗಳ ಹುಡುಕಾಟ ಇಂದಿಗೂ ಜಾರಿಯಲ್ಲಿದೆ. ನಿಮಗೆ ತಿಳಿದಿರಲಿ, ವಿಶ್ವ ಮಹಾಯುದ್ಧದ ಸಂದರ್ಭದಲ್ಲಿ ಜಪಾನ್ ಮೇಲೆ ಕೂಡ ಇಷ್ಟೊಂದು ಬಾಂಬ್ ದಾಳಿ ನಡೆಯಲಿಲ್ಲ. ಹಾಗಾದರೆ, ಅಮೆರಿಕ ಈ ದೇಶದ ಮೇಲೆ ಅಷ್ಟೊಂದು ಬಾಂಬ್ ಹಾಕಲು ಕಾರಣವಾದರೂ ಏನು? ಇದು ತಿಳಿಯಬೇಕಾದರೆ ನಾವು ಸ್ವಲ್ಪ ಹಿಂದಕ್ಕೆ ಹೋಗಿ ವಿಯೆಟ್ನಾಂ ಯುದ್ಧದ ಇತಿಹಾಸವನ್ನು ಅರಿತುಕೊಳ್ಳಬೇಕು.

ಲಾವೋಸ್, 1893ರಿಂದ 1953ರವರೆಗೆ 60 ವರ್ಷಗಳ ಕಾಲ ಫ್ರೆಂಚ್ ರಕ್ಷಿತ ಪ್ರದೇಶವಾಗಿತ್ತು. ಅದುವರೆಗೂ ಬೇರೆ ಬೇರೆ ರಾಜರ ಆಡಳಿತದಲ್ಲಿದ್ದ ಲಾವೋಸ್ ದೇಶವನ್ನು 1947ರ ಮೇ ತಿಂಗಳಿನಲ್ಲಿ ಏಕೀಕೃತ ರಾಷ್ಟ್ರವೆಂದು ಘೋಷಿಸಲಾಯಿತು. 1953ರ ಅಕ್ಟೋಬರ್ ತಿಂಗಳಿನಲ್ಲಿ ಲಾವೋಸ್ ದೇಶ ಫ್ರೆಂಚ್ ಆಡಳಿತದಿಂದ ಸ್ವತಂತ್ರವಾಯಿತು. ಕೆಲವು ತಿಂಗಳುಗಳು ಕಳೆದಿದ್ದವಷ್ಟೇ, ಆ ದೇಶದ ದುರ್ದೈವದ, ಅತಿ ಕಷ್ಟದ ದಿನಗಳು ಆಗಲೇ ಆರಂಭವಾದವು. ಅದು ಸತತ ಇಪ್ಪತ್ತೆರಡು ವರ್ಷಗಳವರೆಗೆ ಮುಂದುವರಿಯಿತು. ನಮ್ಮ ಕರ್ನಾಟಕ ರಾಜ್ಯಕ್ಕಿಂತ ಸ್ವಲ್ಪ ಹೆಚ್ಚೇ ಭೂಪ್ರದೇಶ ಹೊಂದಿದ ಈ ದೇಶದಲ್ಲಿ, ಅಂದು ಕೇವಲ ನಲವತ್ತು ಲಕ್ಷ ಜನಸಂಖ್ಯೆ ಹೊಂದಿದ ಪ್ರದೇಶದಲ್ಲಿ (ಈಗ ಲಾವೋಸ್‌ನ ಜನಸಂಖ್ಯೆ ಸುಮಾರು ಎಂಬತ್ತು ಲಕ್ಷ) ಸಾಕಷ್ಟು ಪಂಗಡಗಳಾಗಿದ್ದವು. ಆಂತರಿಕ ಭಿನ್ನಾಭಿಪ್ರಾಯ ಸ್ಫೋಟಗೊಂಡು, ಗಲಭೆಗಳೂ ನಡೆದವು. ಸಾವಿರಾರು ಜನ ಹೆಣವಾಗಿ ಧರೆಗುರುಳಿದರು.

ವಿಯೆಟ್ನಾಂ ಯುದ್ಧದ ಬಗ್ಗೆ ಸಂಕ್ಷಿಪ್ತವಾಗಿ ಹೇಳುವುದಾದರೆ, ಇದು 1955ರಿಂದ 1975ರವರೆಗೆ ಸುಮಾರು 20 ವರ್ಷಗಳ ಕಾಲ ನಡೆಯಿತು. 1945ರಲ್ಲಿ ಹೊ ಚಿ ಮಿನ್ 'ಡೆಮಾಕ್ರಟಿಕ್ ರಿಪಬ್ಲಿಕ್ ಆಫ್ ವಿಯಟ್ನಾಂ' ಪಕ್ಷದ ವತಿಯಿಂದ ಪ್ರಧಾನಮಂತ್ರಿಯಾಗಿ ಆಯ್ಕೆಯಾದರು. ಮಾರ್ಕ್ಸಿಸ್ಟ್ ಲೆನಿನಿಸ್ಟ್ ತತ್ವ ಸಿದ್ಧಾಂತಗಳನ್ನು ಒಪ್ಪಿಕೊಂಡಿದ್ದ ಹೊ ಚಿ ಮಿನ್, 1930ರಲ್ಲಿಯೇ 'ಇಂಡೋಚೈನೀಸ್ ಕಮ್ಯುನಿಸ್ಟ್ ಪಾರ್ಟಿ'ಯನ್ನು ಆರಂಭಿಸಿದ್ದರು. ಕ್ರಮೇಣ ಅದು 'ಕಮ್ಯುನಿಸ್ಟ್ ಪಾರ್ಟಿ ಆಫ್ ವಿಯೆಟ್ನಾಂ' ಎಂದು ಬದಲಾಯಿತು. 1969ರಲ್ಲಿ ಅವರು ಸಾಯುವವರೆಗೂ ಆ ಪಕ್ಷದ ಅಧ್ಯಕ್ಷರಾಗಿದ್ದರು.

ಅಂದು ದಕ್ಷಿಣ ವಿಯೆಟ್ನಾಂನಲ್ಲಿ ಹೆಚ್ಚಿನ ಜನರಿಗೆ ಕಮ್ಯುನಿಸ್ಟ್ ಪರ ಒಲವು ಇರಲಿಲ್ಲ. ಹೊ ಚಿ ಮಿನ್ ದಕ್ಷಿಣದಲ್ಲಿಯೂ ಕಮ್ಯುನಿಸ್ಟ್ ಸಿದ್ಧಾಂತವನ್ನು ಹರಡಲು, ದಕ್ಷಿಣ ವಿಯೆಟ್ನಾಮನ್ನು ತಮ್ಮ ತೆಕ್ಕೆಗೆ ತೆಗೆದುಕೊಳ್ಳಲು ಪ್ರಯತ್ನಿಸುತ್ತಿದ್ದರು. ಆ ಕಾಲದಲ್ಲಿ ವಿಯೆಟ್ನಾಂ ಉತ್ತರ ಮತ್ತು ದಕ್ಷಿಣವಾಗಿ ಇಬ್ಭಾಗವಾಗಿತ್ತು. ಅದನ್ನು ಒಗ್ಗೂಡಿಸಿ ಒಂದೇ ದೇಶವನ್ನಾಗಿ ಮಾಡುವುದಕ್ಕೆ ಹೊ ಚಿ ಮಿನ್ ಪ್ರಯತ್ನಿಸುತ್ತಿದ್ದರು. ಇದು ಆಂತರಿಕ ದಂಗೆಗೆ ಕಾರಣವಾಯಿತು. ಪರಿಣಾಮವಾಗಿ, ಉತ್ತರ ವಿಯೆಟ್ನಾಂ, ಲಾವೋಸ್, ಕಾಂಬೋಡಿಯಾ ಮತ್ತು ದಕ್ಷಿಣ ವಿಯೆಟ್ನಾಂ, ಅದರ ಮಿತ್ರ ರಾಷ್ಟ್ರಗಳ ನಡುವೆ ದೊಡ್ಡ ಮಟ್ಟದ ಸಂಘರ್ಷಕ್ಕೆ ಕಾರಣವಾಯಿತು. ಉತ್ತರ ವಿಯೆಟ್ನಾಂಗೆ ರಷ್ಯಾ (ಅಂದಿನ ಸೋವಿಯತ್ ಒಕ್ಕೂಟ) ಮತ್ತು ಚೀನಾ ಬೆಂಬಲವಿತ್ತು. ದಕ್ಷಿಣ ವಿಯೆಟ್ನಾಂಗೆ ಅಮೆರಿಕ ಮತ್ತು ಇತರ ಕಮ್ಯುನಿಸ್ಟ್ ವಿರೋಧಿ ರಾಷ್ಟ್ರಗಳ ಬೆಂಬಲವಿತ್ತು. ಇದು 'ಎರಡನೆಯ ಇಂಡೋ ಚೈನಾ ಯುದ್ಧ' ಎಂದು ಹೆಸರಾಯಿತು. ಆ ಕಾಲದಲ್ಲಿ ಅಮೆರಿಕ ಮತ್ತು ರಷ್ಯಾ ತಮ್ಮ ಪ್ರತಿಷ್ಠೆಗಾಗಿ ಇಪ್ಪತ್ತು ವರ್ಷಗಳ ಕಾಲ ವಿಯೆಟ್ನಾಂ, ಲಾವೋಸ್‌ನಂಥ ದೇಶಗಳನ್ನು ಬಳಸಿಕೊಂಡವು. 1965ರ ನಂತರವಂತೂ ಅಮೆರಿಕ ನೇರವಾಗಿಯೇ ಈ ಯುದ್ಧದಲ್ಲಿ ಭಾಗವಹಿಸಿತ್ತು. ವಿಯೆಟ್ನಾಂನಲ್ಲಿ ಆರಂಭವಾದ ಈ ಹೋರಾಟ ಲಾವೋಸ್ ಮತ್ತು ಕಾಂಬೋಡಿಯಾ ದೇಶದ ಅಂತರ್ಯುದ್ಧಗಳಿಗೂ ವ್ಯಾಪಿಸಿತು.

ಆ ಕಾಲದಲ್ಲಿ ಲಾವೋಸ್‌ಗೆ ಅದರದ್ದೇ ಆದ ಸಮಸ್ಯೆಗಳಿದ್ದವು. ಆದರೆ ಉತ್ತರ ವಿಯೆಟ್ನಾಂ, ದಕ್ಷಿಣ ವಿಯೆಟ್ನಾಂಗೆ ಯುದ್ಧ ಸಾಮಗ್ರಿಗಳನ್ನು ಸಾಗಿಸಲು ಪಕ್ಕದ ದೇಶವಾದ ಲಾವೋಸ್ ಅನ್ನು ಬಳಸಿಕೊಂಡಿತು. ದೇಶದ ಗಡಿಯ ಒಳಗೆ ರಸ್ತೆಗಳು ನಿರ್ಮಾಣಗೊಂಡವು. 'ಪೀಪಲ್ ಆರ್ಮಿ ಆಫ್ ವಿಯೆಟ್ನಾಂ' ಉತ್ತರ ಮತ್ತು ಆಗ್ನೇಯ ಲಾವೋಸ್‌ನಲ್ಲಿ ಕಾರ್ಯನಿರ್ವಹಿಸುತ್ತಿತ್ತು. 1954ರಿಂದ ಉತ್ತರ ವಿಯೆಟ್ನಾಂ ಸೈನ್ಯವನ್ನು ಲಾವೋಸ್‌ನಿಂದ ಹೊರದಬ್ಬಲು ಸಾಕಷ್ಟು ಪ್ರಯತ್ನಗಳು ನಡೆದವು. ಆದರೆ ಯಾವುದೇ ಒಪ್ಪಂದವನ್ನಾಗಲಿ, ಸಂಧಾನವನ್ನಾಗಲಿ, ಮಾತುಕತೆಯನ್ನಾಗಲಿ ಪರಿಗಣಿಸದೆ ಉತ್ತರ ವಿಯೆಟ್ನಾಂ ತನ್ನ ಕೆಲಸವನ್ನು ಮುಂದುವರಿಸಿತ್ತು. ವಿಯೆಟ್ನಾಂ ಗಡಿಗೆ ಸಮಾನಾಂತರವಾಗಿ ಆಗ್ನೇಯ ಲಾವೋಸ್‌ನಿಂದ ದಕ್ಷಿಣದಲ್ಲಿರುವ ಹೊ ಚಿ ಮಿನ್‌ಗೆ (ಅಂದರೆ, ಅಂದಿನ ಸೈಗಾಂವ್‌ಗೆ) ಹೆದ್ದಾರಿಯನ್ನು ನಿರ್ಮಿಸಿತು. ಈ ದಾರಿಯನ್ನು ಉತ್ತರ ವಿಯೆಟ್ನಾಂ ಪಡೆಗಳು ದಕ್ಷಿಣ ವಿಯೆಟ್ನಾಂಗೆ ಸಾಮಾನು ಸರಬರಾಜು ಮತ್ತು ಯುದ್ಧ ಸಾಮಗ್ರಿಗಳನ್ನು ಸಾಗಿಸಲು ಬಳಸಿಕೊಳ್ಳುತ್ತಿದ್ದವು.

ಉತ್ತರ ವಿಯೆಟ್ನಾಂ ಲಾವೋಸ್‌ನ ಉತ್ತರ ಭಾಗದಲ್ಲಿ ಗಣನೀಯ ಪ್ರಮಾಣದಲ್ಲಿ ಮಿಲಿಟರಿ ಪಡೆಯನ್ನು ಹೊಂದಿತ್ತು. ರಾಯಲ್ ಲಾವೋ ಸರಕಾರದ ಮೇಲೆ ಒತ್ತಡ ಹೇರಲು ಸ್ಥಳೀಯ ಕಮ್ಯುನಿಸ್ಟ್ ದಂಗೆಯನ್ನು ಪ್ರಯೋಗಿಸುವ, ಪ್ರಾಯೋಜಿಸುವ ಮತ್ತು ಪ್ರೋತ್ಸಾಹಿಸುವ ಕೆಲಸವನ್ನು ಮಾಡುತ್ತಿತ್ತು. ಉತ್ತರ ವಿಯೆಟ್ನಾಂನ ಈ ಕಾರ್ಯಾಚರಣೆಯನ್ನು ಸ್ಥಗಿತಗೊಳಿಸುವ ಅಥವಾ ನಿಲ್ಲಿಸುವ ಪ್ರಯತ್ನವಾಗಿ ಅಮೆರಿಕದ ಗುಪ್ತಚರ ಸಂಸ್ಥೆ (ಸಿಐಎ) ಉತ್ತರ ಲಾವೋಸ್‌ನ ಜನರಿಗೆ ತರಬೇತಿ ನೀಡುತ್ತಿತ್ತು.

ರಾಯಲ್ ಲಾವೋ ಸೇನಾಪಡೆಯ ನೇತೃತ್ವದಲ್ಲಿ ಸ್ಥಳೀಯ ಬುಡಕಟ್ಟು ಜನಾಂಗದ ಸುಮಾರು ಮೂವತ್ತು ಸಾವಿರ ಸೈನಿಕರ ಪಡೆ, ಏರ್ ಅಮೆರಿಕ, ರಾಯಲ್ ಲಾವೋ ಏರ್‌ಫೋರ್ಸ್ ಸಹಾಯದೊಂದಿಗೆ, ಅಮೆರಿಕದ ರಾಯಭಾರಿ ಸೂಚಿಸಿದ ರಹಸ್ಯ ವಾಯು ಕಾರ್ಯಾಚರಣೆಯಿಂದ ವಿಯೆಟ್ನಾಂನ ಪೀಪಲ್ಸ್ ಆರ್ಮಿ ನ್ಯಾಷನಲ್ ಲಿಬರೇಶನ್ ಫ್ರಂಟ್ ಮತ್ತು ಮಿತರಾಷ್ಟ್ರಗಳ ವಿರುದ್ಧ ಹೋರಾಟ ನಡೆಸಿತ್ತು.

ಈ ನಡುವೆ ಉತ್ತರ ಲಾವೋಸ್‌ನ ರಾಜಮನೆತನದ ರಾಜಕುಮಾರನೊಬ್ಬ ವಿಯೆಟ್ನಾಂಗೆ ಹೋಗಿ ಹೊ ಚಿ ಮಿನ್‌ರ ಕಮ್ಯುನಿಸ್ಟ್ ಪಕ್ಷವನ್ನು ಸೇರಿಕೊಂಡಿದ್ದ. ಕೆಲವು ಸೈನಿಕರನ್ನು ಕೂಡಿಕೊಂಡು ಆತ ಉತ್ತರ ಲಾವೋಸ್‌ನ ಒಂದು ಪ್ರದೇಶವನ್ನು ವಶಪಡಿಸಿಕೊಂಡಿದ್ದ. ಲಾವೋನ ಉಳಿದ ಭೂಮಿಯ ಒಡೆತನಕ್ಕೆ ಆತ ವಿಯೆಟ್ನಾಂ ಸೇನೆಯೊಂದಿಗೆ ಆಗಾಗ ರಾಯಲ್ ಲಾವೋ ಆರ್ಮಿಯ ಮೇಲೆ ಯುದ್ಧಕ್ಕೆ ಬರುತ್ತಿದ್ದ. ಆತನ ಪ್ರಯತ್ನವೆಲ್ಲ ವಿಫಲವಾಯಿತು. ಒಮ್ಮೆಯಂತೂ ಉತ್ತರ ವಿಯೆಟ್ನಾಂ ಸರಕಾರ ಮೂವತ್ತರಿಂದ ನಲವತ್ತು ಸಾವಿರ ಸೈನಿಕರನ್ನು ಲಾವೋಸ್ ಒಳಗೆ ನುಸುಳಲು ನಿಯೋಜಿಸಿತ್ತು. ಲಾವೋ ಸೈನ್ಯ ಅವರಲ್ಲಿ ಬಹುತೇಕರನ್ನು ಬಂಧಿಸಿ ಇಟ್ಟಿತ್ತು. ಆದರೆ ಅವರೆಲ್ಲ ಒಂದೇ ಒಂದು ಗುಂಡನ್ನೂ ಹಾರಿಸದೆ ರಾತ್ರೋರಾತ್ರಿ ತಪ್ಪಿಸಿಕೊಂಡು ಹೋದರು. ಲಾವೋ ಸೈನ್ಯ ರಾಜಕುಮಾರನನ್ನೂ ಬಂಧಿಸಿತ್ತು. ಅವನೂ ಸದ್ದಿಲ್ಲದೇ ಪರಾರಿಯಾಗಿದ್ದ.

ಲಾವೋಸ್‌ನ ಆಂತರಿಕ ಯುದ್ಧ ದಕ್ಷಿಣಕ್ಕೂ ಹರಡಿಕೊಂಡಿತ್ತು. ಸುಮಾರು ಆರು-ಏಳು ವರ್ಷಗಳ ಸೆಣಸಾಟದಿಂದ ಎರಡೂ ಕಡೆಯವರು ಹೈರಾಣಾಗಿದ್ದರು. ಎರಡೂ ಕಡೆಯವರು ರಾಜಿಯಾಗಿ ತಟಸ್ಥ ಸರಕಾರಕ್ಕೆ ಒಪ್ಪಿಗೆ ಸೂಚಿಸಿದರು. ಆದರೆ ಅದೂ ಕೆಲವು ತಿಂಗಳುಗಳ ಕಾಲವಷ್ಟೇ ನಡೆಯಿತು. ತಟಸ್ಥರಲ್ಲಿಯೇ ಬಲ ತಟಸ್ಥ ಮತ್ತು ಎಡ ತಟಸ್ಥ ಎಂದು ಎರಡು ಪಂಗಡಗಳಾದವು. ಆ ಕಾಲದಲ್ಲಿ ಲಾವೋಸ್ ಸರಕಾರ ಮತ್ತು ಸೈನ್ಯ ಬಲಹೀನವಾಗಿತ್ತು. ಈ ಅವಕಾಶವನ್ನು ಉಪಯೋಗಿಸಿಕೊಂಡ ಕಮ್ಯುನಿಸ್ಟರು ಮತ್ತೆ ದಂಗೆ ಎದ್ದು ಲಾವೋಸ್ ಅನ್ನು ತಮ್ಮ ತೆಕ್ಕೆಗೆ ತೆಗೆದುಕೊಳ್ಳಲು ಪ್ರಯತ್ನಿಸಿದರು. ಲಾವೋಸ್‌ನ ಕೆಲವು ಪ್ರದೇಶಗಳಲ್ಲಿ ರಾಜಮನೆತನದ ಮತ್ತು ತಟಸ್ಥ ಪ್ರದೇಶಗಳ ಮೇಲೆ ದಾಳಿ ಮಾಡಿ ವಶಪಡಿಸಿಕೊಂಡರು. ಅಲ್ಲಿಗೆ ಅಮೆರಿಕ ಕಮ್ಯುನಿಸ್ಟ್ ಶಿಬಿರಗಳ ಮೇಲೆ ಬಾಂಬ್ ದಾಳಿ ಮಾಡಲು ನಿರ್ಧರಿಸಿತು. ಜತೆಗೆ ಅಗತ್ಯವಿದ್ದ ಶಸ್ತ್ರಾಸ್ತ್ರಗಳನ್ನೂ ಪೂರೈಸಿತು.

1960ರ ದಶಕದ ಮಧ್ಯದಲ್ಲಿ ವಿಯೆಟ್ನಾಂ ಕಮ್ಯುನಿಸ್ಟರು ತಾವು ಲಾವೋಸ್‌ನಲ್ಲಿ ನಿರ್ಮಿಸಿದ ದಾರಿಯಿಂದ ಒಳಗೆ ನುಸುಳುವುದನ್ನು ಹೆಚ್ಚಿಸಿದರು. ಆಗ ಅಮೆರಿಕ ದಾರಿಯ ಒಂದು ಭಾಗದ ಮೇಲೆ ಬಾಂಬ್ ದಾಳಿ ಮಾಡಲು ನಿರ್ಧರಿಸಿ, 'ಆಪರೇಷನ್ ಟೈಗರ್ ಹೌಂಡ್' ಆರಂಭಿಸಿತು. 1967ರ ವೇಳೆಗೆ ವಿಯೆಟ್ನಾಂ ಸೇನೆ ಲಾವೋ ಸೈನ್ಯದ ಮೇಲೆ ಬಹು ವಿಭಾಗದಲ್ಲಿ ದಾಳಿಯನ್ನು ಆರಂಭಿಸಿತು. ಲಾವೋಸ್‌ನ ಸರಕಾರಿ ಪಡೆಗಳು ಕಣಿವೆಯಿಂದ ಹಿಂದೆ ಸರಿಯಲು ಆರಂಭಿಸಿದವು. ಲಾವೋಸ್ ಸರಕಾರಿ ಸೈನಿಕರಲ್ಲಿ ಹೆಚ್ಚಿನವರು ಬೆಟ್ಟ-ಗುಡ್ಡಗಳಲ್ಲಿ ಚದುರಿಹೋದರು. ಕೆಲವರು ಕೊಲ್ಲಲ್ಪಟ್ಟರು. ರಾಜ ಮನೆತನದವರೂ ಸೋಲು ಅನುಭವಿಸುತ್ತಿದ್ದರು. ಅವರ ಸೈನ್ಯವಂತೂ ಮುಂದೆ ಎಂದಿಗೂ ಚೇತರಿಸಿಕೊಳ್ಳಲೇ ಇಲ್ಲ.

ಸುಮಾರು ಒಂದು ವರ್ಷದವರೆಗೆ ಕಮ್ಯುನಿಸ್ಟರು ನಿಧಾನವಾಗಿ ಲಾವೋಸ್‌ನ ಉತ್ತರ ಭಾಗದಲ್ಲಿ ಮುನ್ನಡೆದು, ಲಾವೋಸ್ ಪಡೆಗಳನ್ನು ಸೋಲಿಸುತ್ತಿದ್ದರು. ಉತ್ತರ ವಿಯೆಟ್ನಾಂನಿಂದ ದಕ್ಷಿಣ ವಿಯೆಟ್ನಾಂಗೆ ನಿರ್ಮಿಸಿದ ದಾರಿಯಲ್ಲಿ ಎಂದಿಗಿಂತಲೂ ಹೆಚ್ಚು ಸೇನಾ ಪಡೆಗಳ ಚಲನ ಮತ್ತು ಶಸ್ತ್ರಾಸ್ತ್ರಗಳ ಸರಬರಾಜು ನಡೆಯುತ್ತಿತ್ತು. ಇದನ್ನು ತಡೆಯಲು ಅಮೆರಿಕ 'ಆಪರೇಷನ್ ಕಮಾಂಡೋ ಹಂಟ್' ಹೆಸರಿನಲ್ಲಿ ಹೊಸ ಕಾರ್ಯಾಚರಣೆಯನ್ನು ಆರಂಭಿಸಿ ಇನ್ನಷ್ಟು ಬಾಂಬ್ ಸುರಿಸಿತು. ಈ ಕಾರ್ಯಾಚರಣೆ ಸುಮಾರು ನಾಲ್ಕು ವರ್ಷಗಳ ಕಾಲ ನಡೆಯಿತು. ಆದರೆ ಅಮೆರಿಕಕ್ಕೆ ಸ್ವಲ್ಪವೂ ಯಶಸ್ಸು ಸಿಗಲಿಲ್ಲ. 1973ರಲ್ಲಿ 'ಪ್ಯಾರಿಸ್ ಶಾಂತಿ ಒಪ್ಪಂದ'ಕ್ಕೆ ಸಹಿ ಹಾಕಿ ಅಮೆರಿಕ ಲಾವೋಸ್‌ನಿಂದ ಹೊರಬಂತು. ಒಪ್ಪಂದದ ಪ್ರಕಾರ ಉತ್ತರ ವಿಯೆಟ್ನಾಂ ತನ್ನ ಪಡೆಯನ್ನು ಹಿಂದಕ್ಕೆ ಸರಿಸುವ ಅಗತ್ಯವಿರಲಿಲ್ಲ. ಅಮೆರಿಕ ಹಿಂದೆ ಸರಿದ ಬೆನ್ನಲ್ಲೇ ಲಾವೋಸ್‌ನಲ್ಲಿ ಅಧಿಕೃತವಾಗಿ ಕಮ್ಯುನಿಸ್ಟ್ ಸರಕಾರ ಅಧಿಕಾರಕ್ಕೆ ಬಂತು. ಈ ಸಂದರ್ಭದಲ್ಲಿ ಸಾವಿರಾರು ಜನ ಪ್ರಾಣ ಕಳೆದುಕೊಂಡರು. ಸಾವಿರಾರು ಜನ ಅಂಗಾಂಗ ಕಳೆದುಕೊಂಡರು.

ಯುದ್ಧ ಅಂದಮೇಲೆ ಸಾವು-ನೋವು, ಯಾತನೆ-ವೇದನೆ ಎಲ್ಲ ಇದ್ದದ್ದೇ. ಶಸ್ತ್ರಾಸ್ತ್ರ ಹಿಡಿದು ಮಾಡಿದ ಯಾವ ಯುದ್ಧವೂ ಸಂತೋಷ ಕೊಡುವಂಥದ್ದಲ್ಲ. ಯುದ್ಧದ ನೋವಿನ ನಡುವೆ ಯಾವ ಕಾರಣಕ್ಕಾಗಿ ಯುದ್ಧ ನಡೆಯಿತೋ ಅದು ಸಫಲವಾದರೆ ಅಷ್ಟರ ಮಟ್ಟಿಗೆ ಸಮಾಧಾನಪಟ್ಟುಕೊಳ್ಳಬಹುದು. ಇಲ್ಲಿ ಲಾವೋಸ್‌ನ ಜನ ಪ್ರಾಣ ಕಳೆದುಕೊಂಡಿದ್ದು ಯಾವುದಕ್ಕಾಗಿ? ವಿಯೆಟ್ನಾಂನ ರಾಜನೀತಿಯಿಂದಾಗಿ, ಅಲ್ಲಿಯ ಜನರ ಮಹತ್ವಾಕಾಂಕ್ಷೆಯನ್ನು ತೃಪ್ತಿಪಡಿಸುವುದಕ್ಕಾಗಿ. ಉತ್ತರ ಮತ್ತು ದಕ್ಷಿಣ ವಿಯೆಟ್ನಾಂನಲ್ಲಿ ಯಾರೇ ಗೆದ್ದರೂ, ಯಾರೇ ಸೋತರೂ ಲಾವೋಸ್ ದೇಶದ ಮೇಲೆ ಹೇಳಿಕೊಳ್ಳುವಂಥ ಯಾವ ಪರಿಣಾಮವೂ ಆಗುತ್ತಿರಲಿಲ್ಲ. ದೇಶದ ಆಂತರಿಕ ಗಲಭೆಗಳನ್ನು ಯಾವ ದೇಶವಾದರೂ ಸಹಿಸಿಕೊಳ್ಳುತ್ತದೆ, ಸುಧಾರಿಸಿಕೊಳ್ಳುತ್ತದೆ. ಯಡವಟ್ಟಾಗುವುದು ಬೇರೆ ದೇಶಗಳು ಮೂಗು ತೂರಿಸಿದಾಗ. ವಿಯೆಟ್ನಾಂ ತನ್ನ ಸ್ವಾರ್ಥಕ್ಕಾಗಿ ಲಾವೋಸ್‌ನಲ್ಲಿ ರಸ್ತೆ ನಿರ್ಮಿಸದಿದ್ದಿದ್ದರೆ, ರಷ್ಯಾ, ಚೀನಾ ಅದರ ಬೆಂಬಲಕ್ಕೆ ನಿಲ್ಲದಿದ್ದಿದ್ದರೆ, ಅಮೆರಿಕ ಮಧ್ಯ ಪ್ರವೇಶಿಸದಿದ್ದಿದ್ದರೆ, ಎಲ್ಲಕ್ಕಿಂತ ಹೆಚ್ಚಾಗಿ, ಲಕ್ಷಗಟ್ಟಲೆ ಬಾಂಬ್ ಹಾಕದಿದ್ದಿದ್ದರೆ, ಲಾವೋಸ್‌ನ ಅಮಾಯಕರು ಸಾಯುತ್ತಿರಲಿಲ್ಲ. ಇಂದಿನ ಪೀಳಿಗೆಯಷ್ಟೇ ಅಲ್ಲ, ಮುಂದಿನ ನಾಲ್ಕು ತಲೆಮಾರಿನವರೂ ಭಯದ ವಾತಾವರಣದಲ್ಲಿ, ಅನಿಶ್ಚಿತತೆಯಲ್ಲಿ ಬದುಕಬೇಕಾಗುತ್ತಿರಲಿಲ್ಲ. ಈ ಯುದ್ಧದ ಕೊನೆಗೆ ಉಳಿಯುವ ಪ್ರಶ್ನೆ ಒಂದೇ. ಅಷ್ಟೊಂದು ಬಾಂಬ್ ಸುರಿಸಿ ಇಲ್ಲಿ ಅಮೆರಿಕ ಸಾಧಿಸಿದ್ದಾದರೂ ಏನು? ಯಾವ ದೇಶದ ಸಹಾಯಕ್ಕೆ ಎಂದು ಹೇಳಿಕೊಂಡು ಬಂದು ನಿಂತಿತೋ ಆ ದೇಶವನ್ನು ಹಳ್ಳಕ್ಕೆ ತಳ್ಳಿದ್ದು ಬಿಟ್ಟರೆ ಮತ್ತೇನೂ ಇಲ್ಲ. ಕೊನೆ ಪಕ್ಷ ತಾನು ಹಾಕಿದ, ಇನ್ನೂ ಸಿಡಿಯದ ಬಾಂಬ್‌ಗಳನ್ನು ಹುಡುಕಿ ನಿಷ್ಕ್ರಿಯಗೊಳಿಸುವುದಕ್ಕಾದರೂ ಸಹಾಯ ಮಾಡಬಹುದಿತ್ತು. ಅದನ್ನೂ ಮಾಡುತ್ತಿಲ್ಲ.

ಅಂತೂ ಯಾರದ್ದೋ ಮಹತ್ವಾಕಾಂಕ್ಷೆಗೆ, ಯಾರದ್ದೋ ಪ್ರತಿಷ್ಠೆಗೆ ಬಡಪಾಯಿ ಲಾವೋಸ್ ಬಲಿಪಶುವಾಗಿದ್ದಷ್ಟೇ ಬಂತು!

ಯಕ್ಷಪ್ರಶ್ನೆ

ಅರುಣ ಜೋಶಿ

ಕ್ಷಮಾಪಣೆ ಯಾಕೆ...?

ಮಾನ್ಯ ಉಪಮುಖ್ಯಮಂತ್ರಿಗಳಾದ ಡಿ.ಕೆ. ಶಿವಕುಮಾರ್ ಅವರು ಕಳೆದ ವಾರ ಕರ್ನಾಟಕ ವಿಧಾನಸಭೆಯಲ್ಲಿ ಮಾತನಾಡುತ್ತ, ರಾಷ್ಟ್ರೀಯ ಸ್ವಯಂಸೇವಕ ಸಂಘದ (ಆರೆಸ್ಸೆಸ್) ಪ್ರಾರ್ಥನೆಯ ಎರಡು ಸಾಲುಗಳನ್ನು ಉಲ್ಲೇಖಿಸಿದರು. ಇದು ಬೆಂಗಳೂರಿನಿಂದ ದೆಹಲಿಯವರೆಗೂ ಚರ್ಚೆಯ ವಿಷಯವಾಗಿ ಪರಿಣಮಿಸಿ, ಕೊನೆಗೆ ಕಾಂಗ್ರೆಸ್ ಹೈಕಮಾಂಡ್‌ನ ಸೂಚನೆಯ ಮೇರೆಗೆ ಡಿ.ಕೆ. ಶಿವಕುಮಾರ್ ಅವರು ಕ್ಷಮೆ ಯಾಚಿಸಿದರು. ಈ ಬೆಳವಣಿಗೆಯು ಪ್ರಸಕ್ತ ರಾಜಕೀಯ ಪರಿಸ್ಥಿತಿಗೆ ಹಿಡಿದ ಕೈಗನ್ನಡಿಯಾಗಿದೆ.

ಆರೆಸ್ಸೆಸ್ ಇದೇ ವರ್ಷ ತನ್ನ ಹುಟ್ಟಿನ ಶತಮಾನೋತ್ಸವವನ್ನು (1925-2025) ವಿಶ್ವಾದ್ಯಂತ ಆಚರಿಸುತ್ತಿದೆ. ಆರೆಸ್ಸೆಸ್ ಒಂದು ಸಾಂಸ್ಕೃತಿಕ, ಸಾಮಾಜಿಕ ಸಂಘಟನೆ. ರಾಜಕೀಯ ನೇತಾರರು, ಶಿಕ್ಷಣ ತಜ್ಞರು, ಲೇಖಕರು, ಕಾರ್ಮಿಕ ನಾಯಕರು, ಸರಕಾರಿ ನೌಕರರು, ವಿದ್ಯಾರ್ಥಿ ನಾಯಕರು- ಹೀಗೆ ಸಮಾಜದ ಎಲ್ಲ ಕ್ಷೇತ್ರಗಳಲ್ಲಿದ್ದು ಆರೆಸ್ಸೆಸ್‌ನ ವಿಚಾರವನ್ನು ಮೈಗೂಡಿಸಿಕೊಂಡಿರುವ ಲಕ್ಷಾಂತರ ಜನರಿದ್ದಾರೆ, ಅವರೆಲ್ಲ ಜಾತಿ-ಪಂಥ-ಪಕ್ಷಗಳ ಭೇದ ಮರೆತು ಆರೆಸ್ಸೆಸ್‌ನ ಸ್ವಯಂಸೇವಕರಾಗಿದ್ದಾರೆ. ಇನ್ನುಳಿದ ಹಲವು ಜನರು ಆರೆಸ್ಸೆಸ್‌ನ ಸಕ್ರಿಯ ಕಾರ್ಯಕರ್ತರಲ್ಲದಿದ್ದರೂ ಹಿತೈಷಿಗಳಾಗಿದ್ದಾರೆ. ಇಷ್ಟಾಗಿಯೂ, ಪ್ರಜಾಪ್ರಭುತ್ವದ ಚರ್ಚೆಯ ಬಿರುಸಿನಲ್ಲಿ ಸಂಘಟನೆಯೊಂದರ ಪ್ರಾರ್ಥನೆಯ ಕೆಲವು ಸಾಲುಗಳನ್ನು ಸಂದರ್ಭೋಚಿತವಾಗಿ ಉಲ್ಲೇಖಿಸಿದ್ದಕ್ಕೆ ಕ್ಷಮೆ ಕೇಳುವ ಪ್ರಮೇಯ ಉದ್ಭವಿಸಿದ್ದೇಕೆ? ಎಂಬುದೇ ಯಕ್ಷಪ್ರಶ್ನೆ!

ಈ ಪ್ರಾರ್ಥನೆಯ ಸಾರವನ್ನು ಅವಲೋಕಿಸಿದರೆ, ಮಾತೃಭೂಮಿ ಭಾರತ ದೇಶದ ವರ್ಣನೆ, ಪುಣ್ಯಭೂಮಿ ಎಂಬ ಉಲ್ಲೇಖ, ಈ ದೇಶ ಸೇವೆಯ ಕಾರ್ಯವನ್ನು ಸ್ವ-ಇಚ್ಛೆಯಿಂದ ದೃಢವಾಗಿ ಸ್ವೀಕರಿಸಿದ್ದೇನೆ ಎಂಬ ಸಂಕಲ್ಪ ಅದರಲ್ಲಿ ಅಡಕವಾಗಿರುವುದು ಅರಿವಾಗುತ್ತದೆ. ಇದರಲ್ಲಿ ಕಾಂಗ್ರೆಸ್‌ನವರಾಗಲೀ, ಬೇರೆಯವರಾಗಲೀ ಉಲ್ಲೇಖಿಸಬಾರದ ವಿಷಯವೇನಿದೆ ಎಂಬುದನ್ನು ಕಾಂಗ್ರೆಸ್‌ನ ಯಾವ ನಾಯಕರೂ ಇದುವರೆಗೆ ಹೇಳಲಿಲ್ಲ. ಆದರೆ ಆ ಸಾಲನ್ನು ಉಲ್ಲೇಖಿಸಿದ್ದು ತಪ್ಪು ಎಂಬಂತೆ ಹಲವರು ಮಾತನಾಡುತ್ತಿದ್ದಾರೆ.

ಇತಿಹಾಸವನ್ನು ಕೆದಕುತ್ತಾ ಹೋದರೆ, ಸ್ವಾತಂತ್ರ್ಯ ಪೂರ್ವದಲ್ಲಿ ಮತ್ತು ಸ್ವಾತಂತ್ರ್ಯಾನಂತರದಲ್ಲಿ, ಸಂಖ್ಯಾಬಲ ಏನೇ ಇದ್ದರೂ ದೇಶದ ಆಂತರಿಕ ಮತ್ತು ಬಾಹ್ಯ ವ್ಯವಹಾರಗಳಲ್ಲಿ ಆರೆಸ್ಸೆಸ್‌ನ ಛಾಪು ಇದ್ದೇ ಇರುವುದು ಅರಿವಾಗುತ್ತದೆ. ದೇಶದ ಉದ್ದಗಲಕ್ಕೂ ಆರೆಸ್ಸೆಸ್ ಮತ್ತು ಅದರ ವೈಚಾರಿಕ ಅಂಗಸಂಸ್ಥೆಗಳಾದ ಎಬಿವಿಪಿ, ಬಿಜೆಪಿ, ಬಿಎಂಎಸ್, ಭಾರತ ಶಿಕ್ಷಣ ಮಂಡಳಿ, ಸಂಸ್ಕೃತ ಭಾರತಿ, ವನವಾಸಿ ಕಲ್ಯಾಣ ಆಶ್ರಮ, ಬಾಲ ಭಾರತಿ, ಅಧಿವಕ್ತ ಪರಿಷತ್, ಸಾಮರಸ್ಯ ವೇದಿಕೆ, ವಿಶ್ವ ಹಿಂದೂ ಪರಿಷತ್ ಮುಂತಾದವುಗಳಲ್ಲಿ ಬೇರೆ ಬೇರೆ ವೈಚಾರಿಕತೆಯ ಜನ ಸಹಜವಾಗಿ ಅತಿಥಿಗಳಾಗಿ, ಪ್ರೇಕ್ಷಕರಾಗಿ ಬಂದುಹೋಗುತ್ತಾರೆ. ಏಕೆಂದರೆ ಸಮಾಜದ ಎಲ್ಲ ಕ್ಷೇತ್ರಗಳನ್ನೂ/ಸ್ತರಗಳನ್ನೂ ಆರೆಸ್ಸೆಸ್ ತಲುಪಿದೆ. ಆರೆಸ್ಸೆಸ್‌ನ ಮೂಲೋದ್ದೇಶವೇ ದೇಶಭಕ್ತಿ ಮತ್ತು ಭಾರತೀಯರ ಏಕತೆ. ಹಿಂದುತ್ವವೇ ಈ ದೇಶದ ಮೂಲ ಉಸಿರು ಎಂದು ಆರೆಸ್ಸೆಸ್ ನಂಬಿದೆ. ಆದರೆ, ಸಂಸ್ಕೃತಿ ಮತ್ತು ದೇಶಭಕ್ತಿ ಇರುವ ಸಾವಿರಾರು ಮಂದಿ ಹಿಂದುಯೇತರ ಧರ್ಮೀಯರು ಆರೆಸ್ಸೆಸ್‌ನ ಸಕ್ರಿಯ ಕಾರ್ಯಕರ್ತರಾಗಿದ್ದಾರೆ ಮತ್ತು ಹಿತೈಷಿಗಳಾಗಿದ್ದಾರೆ ಎಂಬುದು ಸರ್ವವೇದ್ಯ.

ಸ್ವಾತಂತ್ರ್ಯ ಪೂರ್ವದಲ್ಲಿ ಆರೆಸ್ಸೆಸ್ ಶಾಖೆಗೆ ಮಹಾತ್ಮ ಗಾಂಧಿ, ಡಾ. ಬಿ.ಆರ್. ಅಂಬೇಡ್ಕರ್ ಅವರಂಥ ನಾಯಕರು ಭೇಟಿಕೊಟ್ಟ ಇತಿಹಾಸ ಆರೆಸ್ಸೆಸ್‌ನ ನೆನಪಿನ ಅಂಗಳದಲ್ಲಿದೆ. 1947ರ ದೇಶ ವಿಭಜನೆಯ ಕರಾಳ ಸಂದರ್ಭದಲ್ಲಿ, ಭಾರತ ಮತ್ತು ಪಾಕಿಸ್ತಾನ ಭೂಭಾಗದಿಂದ ನಾಗರಿಕರು ಪಲಾಯನ ಮಾಡುತ್ತಿದ್ದ ದುರ್ಭರ ಸನ್ನಿವೇಶದಲ್ಲಿ, ಹಿಂದೂಗಳಿಗೂ ಮುಸಲ್ಮಾನರಿಗೂ ರಕ್ಷಣೆ ಮತ್ತು ಮಾರ್ಗದರ್ಶನ ನೀಡಿದ್ದು ಆರೆಸ್ಸೆಸ್ ಎಂದು ಅಂದಿನ ಕಾಂಗ್ರೆಸ್ ನಾಯಕರೇ ತಮ್ಮ ಬರಹಗಳಲ್ಲಿ ಉಲ್ಲೇಖಿಸಿರುವುದುಂಟು. ಅಲ್ಲದೆ, ಕಾಶ್ಮೀರದ ಶ್ರೀನಗರದ ಮೇಲೆ 1948ರಲ್ಲಿ ಪಾಕಿಸ್ತಾನ ದಾಳಿಮಾಡಿದಾಗ, ಅಲ್ಲಿನ ವಿಮಾನ ನಿಲ್ದಾಣದಲ್ಲಿದ್ದ ಹಿಮಪಾತವನ್ನು ತೆಗೆದುಹಾಕಿದ್ದೇ ಆರೆಸ್ಸೆಸ್‌ನ ಕಾರ್ಯಕರ್ತರು. ಈ ಕೆಲಸವನ್ನು ಪಕ್ಷಾತೀತವಾಗಿ ದೇಶವೇ ಮೆಚ್ಚಿಕೊಂಡಿತು.

ನಂತರ 1965ರಲ್ಲಿ ಚೀನಾ ಆಕ್ರಮಣ ಮಾಡಿದಾಗ ಆರೆಸ್ಸೆಸ್ ನೀಡಿದ ಸೇವೆಗೆ ಗೌರವ ಎಂಬಂತೆ ಅಂದಿನ ಪ್ರಧಾನಿ ನೆಹರು ಅವರು ಗಣರಾಜ್ಯೋತ್ಸವದ ಪರೇಡಿನಲ್ಲಿ ಭಾಗವಹಿಸುವಂತೆ ಆರೆಸ್ಸೆಸ್ ಕಾರ್ಯಕರ್ತರಿಗೆ ಆಹ್ವಾನ ನೀಡಿದ್ದರು. ಸೇನಾಬಲಗಳೊಂದಿಗೆ ಈ ಸ್ವಯಂಸೇವಕರು ಎದೆಯುಬ್ಬಿಸಿ 'ಇಂಡಿಯಾ ಗೇಟ್' ಮುಂದೆ ಹೆಜ್ಜೆ ಹಾಕಿದ್ದರು. ಹಾಗಾದರೆ, ಇಂದಿನ ಕಾಂಗ್ರೆಸ್ಸಿಗರು ನೆಹರುರವರ ಈ ಕ್ರಮವನ್ನು ಒಪ್ಪುವರೇ ಇಲ್ಲಾ ಖಂಡಿಸುವರೇ? ಆರೆಸ್ಸೆಸ್‌ನ ಪ್ರಾರ್ಥನೆಯ ಸಾಲೊಂದನ್ನು ಹೇಳಿದರೆ ಅಪರಾಧವಾದರೆ, ಆರೆಸ್ಸೆಸ್‌ನ ಕಾರ್ಯಕರ್ತರನ್ನು ಪರೇಡಿಗೆ ಕರೆದಿದ್ದು ಸಹ್ಯವೇ?

ತರುವಾಯದಲ್ಲಿ, ಪಾಕಿಸ್ತಾನದ ಜತೆಗಿನ 1972ರ ಯುದ್ಧದ ಸಂದರ್ಭದಲ್ಲಿ ದೇಶದ ಸೈನಿಕರಿಗೆ ಇಡೀ ಭಾರತದಲ್ಲಿ ಬೆಂಬಲವಾಗಿ ನಿಂತಿದ್ದು ಆರೆಸ್ಸೆಸ್ ಸಂಘಟನೆ. ಅಷ್ಟೇ ಅಲ್ಲ, ಕಾರ್ಗಿಲ್ ಸಂಘರ್ಷ ಮತ್ತು ಇತ್ತೀಚಿನ 'ಆಪರೇಷನ್ ಸಿಂದೂರ' ಕಾರ್ಯಾಚರಣೆಯ ಸಂದರ್ಭಗಳಲ್ಲಿ ಕೂಡ ದೇಶಕ್ಕೆ ಅವಶ್ಯವಿರುವ ಕಾರ್ಯವನ್ನು ಆರೆಸ್ಸೆಸ್ ಮಾಡಿಕೊಂಡು ಬಂದಿದೆ. ಯುದ್ಧದ ಸಂದರ್ಭಗಳಲ್ಲಿ ಆರೆಸ್ಸೆಸ್ ಹೀಗೆ ನಿರ್ವಹಿಸಿದ ಪಾತ್ರದಿಂದಾಗಿಯೇ ಅಂದಿನ ಕಾಂಗ್ರೆಸ್ ಸರಕಾರದ ಪ್ರಧಾನಿಗಳು ಕೂಡ 'ರಾಜಕೀಯ ಪಕ್ಷ'ವಲ್ಲದ ಈ ಸಾಮಾಜಿಕ ಸಂಘಟನೆಯನ್ನು 'ಸರ್ವಪಕ್ಷ ಸಭೆ'ಗೆ ಆಹ್ವಾನಿಸಿದ್ದು. ಇದು ಆರೆಸ್ಸೆಸ್‌ನ ರಾಷ್ಟ್ರೀಯ ಮಹತ್ವಕ್ಕೆ ಹಿಡಿದ ಕನ್ನಡಿ.

ದೇಶದಲ್ಲಿ ಹಲವಾರು ಬಾರಿ ಪ್ರವಾಹದ ಪರಿಸ್ಥಿತಿ ಉಂಟಾದಾಗ, ಲಾತೂರ್‌ನಲ್ಲಿ ಆದಂಥ ಭೂಕಂಪದ ಸಂದರ್ಭದಲ್ಲಿ, ಸುನಾಮಿ ಅಪ್ಪಳಿಸಿದಾಗ, ಅಷ್ಟೇಕೆ 1996ರ ಹಜ್ ಯಾತ್ರೆಗೆ ಹೊರಟಿದ್ದ ವಿಮಾನವು ಚರ್ಕಿದಾದ್ರಿ ಎಂಬಲ್ಲಿ ದುರಂತಕ್ಕೆ ಈಡಾದಾಗ, ಅಲ್ಲಿ ಜಾತಿ-ಧರ್ಮಗಳನ್ನು ನೋಡದೆ ಸೇವಾಕಾರ್ಯಕ್ಕೆ ಟೊಂಕ ಕಟ್ಟಿದ್ದು ಇದೇ ಆರೆಸ್ಸೆಸ್ ಸಂಘಟನೆ. 1977ರ ತುರ್ತು ಪರಿಸ್ಥಿತಿಯ ಸಂದರ್ಭದಲ್ಲಿ, ಲೋಕನಾಯಕ ಜಯಪ್ರಕಾಶ ನಾರಾಯಣ ಅವರು ಸಮಾಜವಾದಿಯಾಗಿದ್ದರೂ ಅವರ ಹೋರಾಟಕ್ಕೆ ಬೆನ್ನೆಲುಬಾಗಿ ನಿಂತಿದ್ದು ಇದೇ ಸಂಘಟನೆ. ಸ್ವಾತಂತ್ರ್ಯಾನಂತರದ ಅತಿದೊಡ್ಡ ಯಶಸ್ವಿ ಹೋರಾಟವಾದ ರಾಮಮಂದಿರ ನಿರ್ಮಾಣ ಚಳವಳಿಯನ್ನು ಸಾಮಾಜಿಕ ಮತ್ತು ನ್ಯಾಯಾಂಗದ ಮಟ್ಟದಲ್ಲಿ ಮುನ್ನಡೆಸಿ, ಜನ-ಜನರಿಗೂ, ಮನೆ-ಮನೆಗಳಿಗೂ ತಲುಪಿಸಿದ್ದು ಆರೆಸ್ಸೆಸ್. ಹಾಗಾದರೆ ಡಿ.ಕೆ.ಶಿವಕುಮಾರ್‌ರವರು ಆರೆಸ್ಸೆಸ್‌ನ ಎರಡು ಸಾಲು ಪ್ರಾರ್ಥನೆಯನ್ನು ಹೇಳಿದರೆ ಏನು ಕಷ್ಟ? ಇದನ್ನು ಒಳನೋಟದಿಂದ ನೋಡಿದರೆ ಕಾಂಗ್ರೆಸ್‌ನ ಸ್ಥಿತಿ ಅರ್ಥವಾಗುತ್ತದೆ. ಈಗಿನ ಕಾಂಗ್ರೆಸ್ 'ಥಿಂಕ್‌ಟ್ಯಾಂಕ್'ನವರು ಕಾಯಮ್ಮಾಗಿ ಎಡಪಂಥೀಯ ಮತ್ತು ಅರಾಷ್ಟ್ರೀಯ ಶಕ್ತಿಗಳೊಂದಿಗೆ ಮೇಳೈಸಿದ್ದಾರೆ. ಅವರ ದೃಷ್ಟಿಯಲ್ಲಿ ಕಾಶ್ಮೀರಿ ಉಗ್ರರಿಗೆ ನೀಡುವ ಗಲ್ಲುಶಿಕ್ಷೆ, ಮಾನವ ಹಕ್ಕಿನ ಉಲ್ಲಂಘನೆ; ಹಾಗೆಯೇ ಭಾರತೀಯ ಸೇನಾ ಕಾರ್ಯಾಚರಣೆ ಬಗ್ಗೆ ಅವರದು ಅವಹೇಳನೆ. ಹಿಂದೊಮ್ಮೆ ಸ್ವತಃ ಪ್ರಧಾನಿ ಮೋದಿಯವರೇ ಹೇಳಿದಂತೆ, ಬಿಜೆಪಿ ಮತ್ತು ಮೋದಿಯವರನ್ನು ವಿರೋಧಿಸುವ ಭರದಲ್ಲಿ ಭಾರತದ ಮಾನ-ಚಿಹ್ನೆಗಳನ್ನು ವಿರೋಧಿಸುತ್ತಿರುವುದು ಕೆಲವರ ಚಾಳಿ ಆಗಿದೆ. ಈ ನಿಟ್ಟಿನಲ್ಲಿ ನೋಡಿದಾಗ, ಕಾಂಗ್ರೆಸ್ಸಿನ ಡಿಸಿಎಂ ಒಬ್ಬರು ಆರೆಸ್ಸೆಸ್‌ನ ಪ್ರಾರ್ಥನೆಯ ಎರಡು ಸಾಲು ಹೇಳಿದಾಗ, ಅವರನ್ನು ಅಪರಾಧಿಯಂತೆ ಕಂಡ ಸತ್ಯ ಅರಿವಾಗುತ್ತದೆ.

ಬಿಜೆಪಿಯ ವೈಚಾರಿಕ ಮಾತೃಸಂಸ್ಥೆ ಆರೆಸ್ಸೆಸ್ ಅನ್ನು ಒಪ್ಪಿದರೆ ತನ್ನ ವೋಟ್ ಬ್ಯಾಂಕ್‌ಗೆ ಎಲ್ಲಿ ಏಟು ಬೀಳುತ್ತದೋ ಎಂಬ ಭಯ ಕಾಂಗ್ರೆಸ್ ಅನ್ನು ಕಾಡುತ್ತಿದೆ. ಅದೂ ಅಲ್ಲದೆ, ಕಾಂಗ್ರೆಸ್ ಅಧಿನಾಯಕ ರಾಹುಲ್ ಗಾಂಧಿಯವರು ಆರೆಸ್ಸೆಸ್ ಬಗ್ಗೆ ಅವಹೇಳನಕಾರಿಯಾಗಿ ಮಾತನಾಡಿದ್ದಕ್ಕೆ ಕೋರ್ಟ್‌ನಲ್ಲಿ ಮೊಕದ್ದಮೆ ಎದುರಿಸುತ್ತಿದ್ದಾರೆ. ಹೀಗಿರುವಾಗ ಈ ಪ್ರಾರ್ಥನೆಯ ಸಾಲನ್ನು ಅವರು ಸಹಿಸಿಯಾರೇ? ಅಷ್ಟೇ ಏಕೆ, ರಾಜ್ಯಸಭಾ ಚುನಾವಣೆಯ ವೇಳೆ ವಿಧಾನಸೌಧದಲ್ಲಿ 'ಪಾಕಿಸ್ತಾನ ಜಿಂದಾಬಾದ್' ಘೋಷಣೆ ಕೂಗಿದ್ದಕ್ಕೆ ಯಾರೂ ಕ್ಷಮೆ ಯಾಚಿಸಿಲ್ಲ. ದೇಶಭಕ್ತಿ ಪ್ರಾರ್ಥನೆಯ ಎರಡು ಸಾಲನ್ನು ಹೇಳಿದ್ದಕ್ಕೆ ಕ್ಷಮೆ ಕೇಳಬೇಕೇ? ಏಕೆ?

ಈ ಪ್ರಕರಣದಿಂದ ತಿಳಿಯಬೇಕಾದುದೇನೆಂದರೆ, ಯಾರು ಎಷ್ಟೇ ಒಳ್ಳೆಯವರಿರಲಿ, ಕೆಟ್ಟವರಿರಲಿ, ಲಾಭ-ನಷ್ಟದ ಆಧಾರದ ಮೇಲೆ ನಾವು ಅವರ ಬಗ್ಗೆ ಅಭಿಪ್ರಾಯ ವ್ಯಕ್ತಪಡಿಸಬೇಕು. ಇಂಥ ಅಸಹಿಷ್ಣುತೆಯನ್ನು ಭಾರತದ ಪ್ರಜಾಪ್ರಭುತ್ವ ಸಹಿಸುವುದೇ ಎಂಬುದಕ್ಕೆ ಕಾಲವೇ ಉತ್ತರಿಸಲಿದೆ.

(ಲೇಖಕರು ನಿಕಟಪೂರ್ವ ಸಹಾಯಕ ಸಾಲಿಸಿಟರ್ ಜನರಲ್, ಭಾರತ ಸರಕಾರ)

ಸದನ ನಡೆಯದಿದ್ದರೆ ವಿರೋಧ ಪಕ್ಷಗಳಿಗೇ ನಷ್ಟ

ಪ್ರಕಾಶಪಥ

ಪ್ರಕಾಶ್ ಶೇಷರಾಘವಾಚಾರ್
vveditoped@gmail.com

ಸಂಸತ್‌ನ ಈ ಬಾರಿಯ ಮಳೆಗಾಲದ ಅಧಿವೇಶನದಲ್ಲಿ ವಿರೋಧ ಪಕ್ಷಗಳ ಗದ್ದಲದ ಕಾರಣ ಕಲಾಪವನ್ನು ನಡೆಸಲು ಅಡ್ಡಿಯಾಗಿ, ಆಡಳಿತ ಪಕ್ಷವು ಲೋಕಸಭೆಯಲ್ಲಿ 12 ಮತ್ತು ರಾಜ್ಯಸಭೆಯಲ್ಲಿ 15 ವಿಧೇಯಕಗಳಿಗೆ ಚರ್ಚೆಯಿಲ್ಲದೆ ಅಂಗೀಕಾರವನ್ನು ಪಡೆದುಕೊಂಡಿತು. ಇಷ್ಟಕ್ಕೂ ಸದನ ನಡೆಯಲು ಅಡ್ಡವಾದ ಅಂಥ ಗಂಭೀರ ವಿಷಯವಾದರೂ ಏನು? ಬಿಹಾರದಲ್ಲಿ ಚುನಾವಣಾ ಆಯೋಗವು ಕೈಗೊಂಡಿರುವ ಮತದಾರರ ಪಟ್ಟಿಯ ವಿಶೇಷ ಪರಿಷ್ಕರಣೆಯು (ಎಸ್‌ಐಆರ್) ವಿರೋಧ ಪಕ್ಷಗಳ, ಅದರಲ್ಲಿಯೂ ತೃಣಮೂಲ ಕಾಂಗ್ರೆಸ್‌ನ ನಿದ್ರೆಗೆಡಿಸಿಬಿಟ್ಟಿದೆ. ಮತದಾರರ ಪಟ್ಟಿಯ ವಿಶೇಷ ಪರಿಷ್ಕರಣೆಯ ಬಗ್ಗೆ ಸದನದಲ್ಲಿ ಚರ್ಚೆಯಾಗಬೇಕು ಎಂಬುದು ಇವರ ಹಠವಾಗಿತ್ತು. ಆದರೆ ಆಡಳಿತ ಪಕ್ಷವು, 'ನಿಯಮಾವಳಿಗಳ ಪ್ರಕಾರ ಚುನಾವಣಾ ಆಯೋಗದ ಕ್ರಮವನ್ನು ಸದನದಲ್ಲಿ ಚರ್ಚಿಸಲು ಸಾಧ್ಯವಿಲ್ಲ; ಕಾರಣ ಉತ್ತರ ನೀಡಬೇಕಾದವರು ಚುನಾವಣಾ ಆಯೋಗದವರು. ಅವರ ಪರವಾಗಿ ಸರಕಾರ ಉತ್ತರ ಕೊಡಲು ಸಾಧ್ಯವಿಲ್ಲ' ಎಂದು ವಾದಿಸಿತು.

1988ರಲ್ಲಿ, ಅಂದಿನ ಲೋಕಸಭಾಧ್ಯಕ್ಷ ಬಲರಾಮ್ ಜಾಖಡ್ ಅವರು, 'ಚುನಾವಣಾ ಆಯೋಗವು ಸದನದ ವ್ಯಾಪ್ತಿಗೆ ಬರುವುದಿಲ್ಲ' ಎಂದು ತೀರ್ಪು ನೀಡಿದ್ದರು. ಅದನ್ನು ಉಲ್ಲೇಖಿಸಿ ಉಭಯ ಸದನದ ಸಭಾಧ್ಯಕ್ಷರು ಚರ್ಚೆಗೆ ಅವಕಾಶ ನಿರಾಕರಿಸಿದರು. ಆಗ ಶುರುವಾಯ್ತು ನೋಡಿ ಇವರಿಬ್ಬರ ನಡುವಿನ ಹಗ್ಗಜಗ್ಗಾಟ. 'ನೀ ಕೊಡೆ, ನಾ ಬಿಡೆ' ಎಂಬಂತೆ ಇಬ್ಬರೂ ತಮ್ಮ ತಮ್ಮ ನಿಲುವಿನಿಂದ ಅಲ್ಲಾಡಲಿಲ್ಲ.

ಜುಲೈ 21ರಿಂದ ಆಗಸ್ಟ್ 21ರವರೆಗೆ ಉಭಯ ಸದನಗಳ ಕಲಾಪಗಳು ನಡೆದವು; ಲೋಕಸಭೆಯ ಶೇ.29 ಮತ್ತು ರಾಜ್ಯಸಭೆಯ ಶೇ.34ರಷ್ಟು ಸಮಯದವರೆಗೆ ಮಾತ್ರ ಕಲಾಪ ನಡೆಯಿತು. ಮೀಸಲಿದ್ದ 120 ಗಂಟೆಯ ಅವಧಿಯಲ್ಲಿ ಕೇವಲ 37 ಗಂಟೆಗಳಷ್ಟೇ ಸದನಗಳು ಕಾರ್ಯನಿರ್ವಹಿಸಿದ್ದು. ಸದನವನ್ನು ನಡೆಸಲು ಸರಕಾರವು ಒಂದು ನಿಮಿಷಕ್ಕೆ 2.5 ಲಕ್ಷ ರುಪಾಯಿಗಳನ್ನು ವೆಚ್ಚ ಮಾಡುತ್ತದೆ; ಆದರೆ ಸರಿಯಾಗಿ ಕಲಾಪವೇ ನಡೆಯದ ಕಾರಣ ಜನರ ಈ ತೆರಿಗೆ ಹಣವು ನೀರಿನಲ್ಲಿ ಹೋಮಮಾಡಿದಂತಾಯಿತು. ಇದು ವಿಷಾದದ ಸಂಗತಿ. ಅಧಿವೇಶನದಲ್ಲಿ ಸದಸ್ಯರು ಹಲವಾರು ಪ್ರಮುಖ ವಿಷಯಗಳ ಬಗ್ಗೆ ಪ್ರಶ್ನೆಗಳನ್ನು ಕೇಳಿ ಉತ್ತರ ಪಡೆಯುತ್ತಾರೆ. ರಾಜ್ಯಕ್ಕೆ ಮತ್ತು ತಮ್ಮ ಮತಕ್ಷೇತ್ರಕ್ಕೆ ಸಂಬಂಧಿಸಿದ ವಿಷಯಗಳನ್ನು ಶೂನ್ಯವೇಳೆಯಲ್ಲಿ ಪ್ರಸ್ತಾಪಿಸಿ ಸರಕಾರದ ಗಮನ ಸೆಳೆಯುತ್ತಾರೆ. ಚರ್ಚೆಯ ಮೂಲಕ ಸರಕಾರವನ್ನು ಇಕ್ಕಟ್ಟಿಗೆ ಸಿಲುಕಿಸಲು ಇದು ಉತ್ತಮ ಅವಕಾಶವೂ ಹೌದು. ಮತದಾರರ ಪಟ್ಟಿಯ ವಿಶೇಷ ಪರಿಷ್ಕರಣೆ ವಿರೋಧಿಸಿ ಸರ್ವೋಚ್ಚ ನ್ಯಾಯಾಲಯದಲ್ಲಿ ಅರ್ಜಿ ಸಲ್ಲಿಸಲಾಗಿತ್ತು; ಆದರೆ ಮತದಾರರ ಪಟ್ಟಿಯ ಪರಿಷ್ಕರಣೆಗೆ ತಡೆ ನೀಡಲು ನ್ಯಾಯಾಲಯ ನಿರಾಕರಿಸಿತು. ತಮ್ಮ ಅರ್ಜಿಗೆ ನ್ಯಾಯಾಲಯದಲ್ಲಿ ಮಾನ್ಯತೆ ದೊರೆಯದಾದಾಗ ವಿರೋಧ ಪಕ್ಷಗಳು ಹಠವನ್ನು ತೊರೆದು ಕಲಾಪದಲ್ಲಿ ಭಾಗವಹಿಸಬೇಕಿತ್ತು. ಆದರೆ ಹಾಗಾಗಲಿಲ್ಲ. ನ್ಯಾಯಾಲಯದಲ್ಲಿ ಪ್ರಶ್ನಿಸಿದ ನಂತರ ಸದನದಲ್ಲಿ ಚರ್ಚೆಗಾಗಿ ವಿಪಕ್ಷಗಳು ಹಠಕ್ಕೆ ಬಿದ್ದಿದ್ದು ನೋಡಿದರೆ, ಸದನವು ನಡೆಯಲು ಅವಕಾಶ ನೀಡಬಾರದು ಎಂಬ ತೀರ್ಮಾನಕ್ಕೆ ಅವು ಬಂದಿದ್ದವು ಎನಿಸುತ್ತದೆ.

2009ರ, ಯುಪಿಎ ಸರಕಾರದ ಎರಡನೇ ಅವಧಿಯಲ್ಲಿ, ಒಂದಲ್ಲಾ ಒಂದು ಹಗರಣಗಳು ಬಯಲಾಗುತ್ತ ಸದನದಲ್ಲಿ ಕಲಾಪ ನಡೆಯುವುದೇ ದುಸ್ತರವಾಗಿತ್ತು. ಆ ಸಂದರ್ಭದಲ್ಲಿ ಅರುಣ್ ಜೇಟ್ಲಿಯವರು, 'ಸದನದ ಕಲಾಪಕ್ಕೆ ಅಡ್ಡಿಪಡಿಸುವುದು ವಿರೋಧ ಪಕ್ಷಗಳ ಹಕ್ಕು' ಎಂದು ಹೇಳಿಕೆ ನೀಡಿದ್ದರು. ಆದರೆ ಕಾಂಗ್ರೆಸ್ಸಿಗರು ತಾವು ಕಲಾಪಕ್ಕೆ ಅಡ್ಡಿ ಮಾಡಿದಾಗಲೆಲ್ಲಾ, ಆ ಹೇಳಿಕೆಯನ್ನು ನೆನಪಿಸಿ ತಮ್ಮ ವರ್ತನೆಯನ್ನು ಸಮರ್ಥಿಸಿಕೊಳ್ಳುತ್ತಾರೆ. ಅವರ ನಿಲುವು ಹೇಗೆ ಸಮರ್ಥನೀಯವಾಗಿರಲಿಲ್ಲವೋ ಹಾಗೆಯೇ ಈಗಿನ ಬೆಳವಣಿಗೆಯೂ ಸಮರ್ಥನೀಯವಲ್ಲ.

ಸದನವು ಆರೋಗ್ಯಕರ ಚರ್ಚೆಗೆ, ಜನಹಿತ ಕಾರ್ಯಕ್ಕೆ ವೇದಿಕೆಯಾಗಬೇಕೇ ವಿನಾ, ಗದ್ದಲ-ಗಲಾಟೆಗಲ್ಲ. ಜನಪ್ರತಿನಿಧಿಗಳು ತಮ್ಮನ್ನು ಚುನಾಯಿಸಿದ ಮತದಾರರಿಗೆ, ಸಂಸತ್‌ನಲ್ಲಿ ತಾವು ಪ್ರಸ್ತಾಪಿಸಿದ ವಿಷಯಗಳು ಹಾಗೂ ಗಮನ ಸೆಳೆದ ಸಮಸ್ಯೆಗಳ ಬಗ್ಗೆ ಮಾಹಿತಿ ನೀಡಬೇಕು. ಆದರೆ ಕಲಾಪವೇ ನಡೆಯದಿದ್ದರೆ ಮತದಾರರಿಗೆ ಇವರು ಏನು ಉತ್ತರವನ್ನು ನೀಡಿಯಾರು? ಕ್ಷುಲ್ಲಕ ಕಾರಣಗಳನ್ನು ಮುಂದಿಟ್ಟುಕೊಂಡು ಸದನದ ಕಲಾಪಕ್ಕೆ ಅಡ್ಡಿಪಡಿಸುವುದು ಪ್ರಜಾಪ್ರಭುತ್ವದ ಆಶಯಗಳಿಗೆ ವಿರುದ್ಧವಾಗಿದೆ ಎಂಬುದರಲ್ಲಿ ಎರಡು ಮಾತಿಲ್ಲ. ನಮ್ಮ ಸಂವಿಧಾನವನ್ನು ರಚಿಸಿದವರಿಗೆ, ಇಡೀ ಅಧಿವೇಶನವನ್ನೇ ಆಪೋಶನ ತೆಗೆದುಕೊಳ್ಳುವ ವಿಪಕ್ಷಗಳ ಇಂಥ ಮಾನಸಿಕತೆ ಮತ್ತು 'ರಾಜಕೀಯ ಅಜೆಂಡಾ' ಬಗ್ಗೆ ಊಹೆ ಇರಲಿಲ್ಲವೆನಿಸುತ್ತದೆ. ಇದ್ದಿದ್ದರೆ ಪ್ರಾಯಶಃ ಈ ಪ್ರವೃತ್ತಿಗೂ ಕಡಿವಾಣ ಹಾಕಬಲ್ಲ ಸೂಕ್ತ ನಿಯಮಾವಳಿಗಳನ್ನು ಅವರು ಸಂಸದೀಯ ವ್ಯವಸ್ಥೆಯಲ್ಲಿ ಅಳವಡಿಸಿರುತ್ತಿದ್ದರು.

ಅಮೆರಿಕ ಮೂಲದ ಹಿಂಡನ್‌ಬರ್ಗ್ ಸಂಶೋಧನಾ ಗುಂಪು 2023ರಲ್ಲಿ ಮೊದಲ ಬಾರಿಗೆ, ಸಂಸತ್ ಅಧಿವೇಶನಕ್ಕೂ ಮುನ್ನ, 'ಅದಾನಿ ಸಮೂಹವು ಷೇರು ವ್ಯವಹಾರ ಮತ್ತು ಲೆಕ್ಕಪತ್ರದಲ್ಲಿ ವಂಚನೆ ಮಾಡಿದೆ' ಎಂಬ ವರದಿಯನ್ನು ಬಿಡುಗಡೆ ಮಾಡಿತು. ತದನಂತರ, ಪ್ರತಿ ಸಂಸತ್ ಅಧಿವೇಶನಕ್ಕೂ ಮುನ್ನ ಇಂಥ ಏನಾದರೂ ಹೊಸ ವರದಿ ಬಿಡುಗಡೆ ಮಾಡುವುದು ಅದರ ಪರಿಪಾಠವಾಗಿತ್ತು. ಇದನ್ನು ಮುಂದಿಟ್ಟುಕೊಂಡು ರಾಹುಲ್ ಗಾಂಧಿಯವರು ಸದನದಲ್ಲಿ ಗದ್ದಲವೆಬ್ಬಿಸಿ ಕಲಾಪಕ್ಕೆ ಅಡ್ಡಿಮಾಡುವುದು ಸಾಮಾನ್ಯವಾಗಿತ್ತು. ಅಂತಿಮವಾಗಿ, ಸದರಿ ಹಿಂಡನ್‌ಬರ್ಗ್ ಸಂಸ್ಥೆಯೇ ತನ್ನ ಬಾಗಿಲು ಹಾಕಿಕೊಂಡು ಹೊಯಿತು. ಆದರೆ, ಈ ಸಂಸ್ಥೆಯ ವರದಿಯನ್ನಾಧರಿಸಿ ಗದ್ದಲವಾಗಿದ್ದಕ್ಕೆ ವ್ಯರ್ಥವಾದ ಕಲಾಪದ ಸಮಯವು ಮರಳಿ ಬರುವುದೇ?!

ರಫೇಲ್ ಯುದ್ಧವಿಮಾನ ಖರೀದಿಯಲ್ಲಿ ಭ್ರಷ್ಟಾಚಾರ ನಡೆದಿದೆ, ಪೆಗಾಸಿಸ್ ಸ್ಪೈವೇರ್ ಕಂಪನಿಯು ವಿಪಕ್ಷ ನಾಯಕರ ಮೊಬೈಲ್ ಸಂವಹನಗಳ ಮೇಲೆ ಕಣ್ಗಾವಲು ನಡೆಸುತ್ತಿದೆ ಎಂಬ ಆರೋಪಗಳನ್ನು ಮುಂದಿಟ್ಟುಕೊಂಡು ಕಲಾಪಕ್ಕೆ ಹಲವು ಬಾರಿ ಅಡ್ಡಿಪಡಿಸಲಾಯಿತು. ಈ ಆರೋಪಗಳಲ್ಲಿ ಯಾವುದೇ ತಥ್ಯವಿಲ್ಲವೆಂದು ಸರ್ವೋಚ್ಚ ನ್ಯಾಯಾಲಯವೇನೋ ತೀರ್ಪು ನೀಡಿತು. ಆದರೆ ಅಷ್ಟು ಹೊತ್ತಿಗಾಗಲೇ ಈ ವಿಚಾರವಾಗಿ ಹಲವಾರು ಗಂಟೆಗಳ ಕಲಾಪ ಆಹುತಿಯಾಗಿತ್ತು.

ಮತದಾರರ ಪಟ್ಟಿಯ ಪರಿಷ್ಕರಣೆಯ ವಿಷಯದಲ್ಲಿ ಅತಿ ಹೆಚ್ಚು ಆತಂಕದಲ್ಲಿ ಇರುವುದು ತೃಣಮೂಲ ಕಾಂಗ್ರೆಸ್. ಬಾಂಗ್ಲಾದೇಶದ ಅಕ್ರಮ ವಲಸಿಗರನ್ನು ಪಶ್ಚಿಮ ಬಂಗಾಳದ ಮತದಾರರ ಪಟ್ಟಿಯಲ್ಲಿ ಅತಿಹೆಚ್ಚು ಪ್ರಮಾಣದಲ್ಲಿ ಸೇರ್ಪಡೆ ಮಾಡಿರುವುದು ಗುಟ್ಟೇನಲ್ಲ. ಈಗ ಮತದಾರರ ಪಟ್ಟಿಯ ಪರಿಷ್ಕರಣೆಯ ವೇಳೆ ಸೂಕ್ತ ದಾಖಲೆ ಕೇಳಿದರೆ, ಲಕ್ಷಾಂತರ ಅಕ್ರಮ ಮತದಾರರು ಸಿಕ್ಕಿಬೀಳುವುದು ಖಾತ್ರಿ. ಹೀಗಾಗಿ ತೃಣಮೂಲ ಕಾಂಗ್ರೆಸ್ಸಿಗರು ಸದರಿ ಪರಿಷ್ಕರಣೆಯನ್ನು ಅತ್ಯುಗ್ರವಾಗಿ ವಿರೋಧಿಸಿದರು.

ಚುನಾವಣಾ ಆಯೋಗವು ಬಿಹಾರದ ಪರಿಷ್ಕೃತ ಮತದಾರರ ಪಟ್ಟಿಯನ್ನು ಪ್ರಕಟಿಸಿದೆ. ಸೆಪ್ಟೆಂಬರ್ 1ರೊಳಗೆ ಆಕ್ಷೇಪ ಸಲ್ಲಿಸಲು ಅವಕಾಶ ನೀಡಿದ್ದರೂ, 'ಮತಗಳ್ಳತನ ಆಗುತ್ತಿದೆ' ಅಂತ ಇಂದು ಬೊಬ್ಬೆ ಹೊಡೆಯುತ್ತಿರುವವರು ಒಂದೇ ಒಂದು ಆಕ್ಷೇಪವನ್ನೂ ಸಲ್ಲಿಸಿಲ್ಲ. ಇಂಥವರು ಸದನದ ಸಮಯವನ್ನು ಹಾಳುಮಾಡುವ ಬದಲು, ಮತದಾರರ ಪಟ್ಟಿಯ ದೋಷಗಳನ್ನು ಹೊರಗೆ ಎಳೆಯಬೇಕಿತ್ತಲ್ಲವೇ? ಅದನ್ನು ಸಾಕ್ಷಿ ಸಮೇತ ತೋರಿಸಿದ್ದಿದ್ದರೆ ಅವರ ಆರೋಪಕ್ಕೆ ಇನ್ನಷ್ಟು ಬಲ ಬರುತ್ತಿತ್ತು. ಆದರೆ ಕಾಂಗ್ರೆಸ್ ಮತ್ತು ಆರ್‌ಜೆಡಿ ಪಕ್ಷದವರು ಆಕ್ಷೇಪವನ್ನೇ ಸಲ್ಲಿಸದೆ ಕೇವಲ ರಾಜಕೀಯಕ್ಕಾಗಿ ಮತಗಳ್ಳತನದ ಆರೋಪ ಮಾಡುತ್ತಿದ್ದಾರೆ. ಈ ವರ್ತನೆಯು ಬಿಜೆಪಿಯ ವಾದಕ್ಕೆ ಪುಷ್ಟಿ ನೀಡಿದೆ.

ಸಂಸತ್ತು ನಡೆಯದಿದ್ದರೆ ಆಡಳಿತ ಪಕ್ಷವು ಕಳೆದುಕೊಳ್ಳುವಂಥದ್ದು ಏನೂ ಇಲ್ಲ ಎಂದು ಕೇಂದ್ರ ಸಂಸದೀಯ ವ್ಯವಹಾರಗಳ ಖಾತೆಯ ಸಚಿವ ಕಿರಣ್ ರಿಜಿಜು ಸ್ಪಷ್ಟವಾಗಿ ಹೇಳಿದ್ದಾರೆ. ಏಕೆಂದರೆ, ಪ್ರತಿಪಕ್ಷಗಳ ಪ್ರಶ್ನೆಗೆ ಉತ್ತರಿಸುವ ಗೋಜಿರುವುದಿಲ್ಲ, ಆಡಳಿತ ವ್ಯವಸ್ಥೆಯಲ್ಲಿನ ಲೋಪ/ನ್ಯೂನತೆ/ಕೊರತೆ ಹೊರಬರುತ್ತದೆ ಎಂಬ ಮುಜುಗರವಿರುವುದಿಲ್ಲ! ಸದನವೇ ನಡೆಯದಿದ್ದರೆ ಅಧಿಕಾರಿಶಾಹಿಗಳು ಒತ್ತಡದಿಂದ/ಮುಜುಗರದಿಂದ ಬಚಾವ್ ಆಗುತ್ತಾರೆ. ಸರಕಾರಕ್ಕೂ ಯಾರಿಗೂ ಉತ್ತರಿಸುವ ತಾಪತ್ರಯವೇ ಇಲ್ಲದೆ, 'ಮಲಗುವವನಿಗೆ ಹಾಸಿಗೆ ಹಾಸಿಕೊಟ್ಟಂತೆ' ಆಗುತ್ತದೆ.

ಹಿಂದೆಲ್ಲಾ ಸದನದಲ್ಲಿ ಗದ್ದಲವಾದರೆ ಕಲಾಪವನ್ನು ನಡೆಸದೆ ಮುಂದೂಡಲಾಗುತ್ತಿತ್ತು; ಆದರೆ ಈ ಗದ್ದಲದ ಹಿಂದೆ ಆಡಳಿತವನ್ನು ನಿಷ್ಕ್ರಿಯ ಮಾಡುವ ಹುನ್ನಾರವೇ ಹೆಚ್ಚಾದಾಗ ವರಸೆಯು ಬದಲಾಯಿತು. ಈಗ ಗದ್ದಲ-ಗಲಾಟೆಗಳ ನಡುವೆಯೇ ಪೂರ್ವನಿರ್ಧಾರಿತ ವಿಧೇಯಕಗಳಿಗೆ ಅಂಗೀಕಾರ ಪಡೆಯುವ ಪರಿಪಾಠ ಆರಂಭವಾಗಿದೆ. ಅಂಥ ಕೆಲವು ಹೀಗಿವೆ ನೋಡಿ:

- ವಿಶೇಷವಾಗಿ, ಕ್ರೀಡಾ ಆಡಳಿತ ವಿಧೇಯಕ, 2025;
- ರಾಷ್ಟ್ರೀಯ ಡೋಪಿಂಗ್ ವಿರೋಧಿ (ತಿದ್ದುಪಡಿ) ವಿಧೇಯಕ, 2025;
- ಆದಾಯ ತೆರಿಗೆ ವಿಧೇಯಕ, 2025;
- ತೆರಿಗೆ ಕಾನೂನುಗಳ (ತಿದ್ದುಪಡಿ) ವಿಧೇಯಕ, 2025.

ಈ ವಿಧೇಯಕಗಳು ಜನಜೀವನದಲ್ಲಿ ಅನೇಕ ಬದಲಾವಣೆಯನ್ನು ತರುವಷ್ಟರ ಮಟ್ಟಿಗಿನ ಮಹತ್ವ ಉಳ್ಳಂಥವು. ವಿಪಕ್ಷಗಳು ಈ ವಿಧೇಯಕಗಳ ಕುರಿತಾದ ಸದನದ ಚರ್ಚೆಯಲ್ಲಿ ಭಾಗವಹಿಸಿ, ಇವುಗಳ ತಪ್ಪು-ಒಪ್ಪುಗಳ ಬಗ್ಗೆ ಸರಕಾರದ ಗಮನ ಸೆಳೆಯಬೇಕಿತ್ತು. ಆದರೆ, ಜನಪರ ಹಿತಕ್ಕಿಂತ ತಮ್ಮ 'ರಾಜಕೀಯ ಅಜೆಂಡಾ' ಮಾತ್ರವೇ ವಿಪಕ್ಷಗಳವರ ಆದ್ಯತೆಯ ವಿಷಯವಾದ ಕಾರಣ ಗದ್ದಲ-ಗಲಾಟೆಗೆ ಅವರು ಪ್ರಾಶಸ್ತ್ಯ ಕೊಟ್ಟರು. ಇವರು ಚರ್ಚೆಯಲ್ಲಿ ಭಾಗವಹಿಸದಿದ್ದುದಕ್ಕೆ ತಲೆಕೆಡಿಸಿಕೊಳ್ಳದ ಆಡಳಿತ ಪಕ್ಷವು ತಾನು ಮಂಡಿಸಿದ ವಿಧೇಯಕಗಳಿಗೆ ಅಂಗೀಕಾರವನ್ನು ಪಡೆದುಕೊಂಡಿತು. ಈ ಸದಸ್ಯರ ಹಠದಿಂದಾಗಿ ನಷ್ಟವಾಗಿದ್ದು ವಿಪಕ್ಷಗಳಿಗೇ ವಿನಾ ಆಡಳಿತ ಪಕ್ಷಕ್ಕಲ್ಲ. ಕೇವಲ ಒಂದೇ ಅಜೆಂಡಾಗೆ ಜೋತುಬಿದ್ದು ಸದನ ನಡೆಯದ ಹಾಗೆ ನೋಡಿಕೊಂಡಿದ್ದು ಅವರಿಗೇ ತಿರುಗುಬಾಣವಾಯಿತು. ವಿಧೇಯಕಗಳನ್ನು ಅಂಗೀಕರಿಸಿಕೊಂಡ ಆಡಳಿತ ಪಕ್ಷವು ಇವರ ಮೊಂಡುತನದ ಲಾಭ ಪಡೆಯಿತು. ಬಿಹಾರದಲ್ಲಿ 'ಮತಾಧಿಕಾರ ಯಾತ್ರೆ' ಕೈಗೊಂಡಿರುವ ರಾಹುಲ್‌ರವರು ಸಭೆಗಳಲ್ಲಿ ತಮ್ಮ ಅಭಿಪ್ರಾಯ ಮಂಡಿಸುತ್ತಿದ್ದಾರೆ; ಅವರು ಈ ನಿರ್ಣಯವನ್ನು ಮೊದಲೇ ಕೈಗೊಂಡು ಕಲಾಪದಲ್ಲಿ ಭಾಗವಹಿಸುವುದಕ್ಕೆ ತಮ್ಮ ಪಕ್ಷದ ಸದಸ್ಯರಿಗೆ ಅವಕಾಶ ಕೊಡಬಹುದಾಗಿತ್ತು.

ಸದನದಲ್ಲಿ ಕಲಾಪವು ಸುಗಮವಾಗಿ ನಡೆಯುವಂತಾಗುವಲ್ಲಿ ಮತ್ತು ಸಂಸದೀಯ ಸತ್ಸಂಪ್ರದಾಯಗಳನ್ನು ಕಾಯ್ದುಕೊಳ್ಳುವಲ್ಲಿ ಆಡಳಿತ ಪಕ್ಷಕ್ಕೆ ಇನ್ನೂ ಹೆಚ್ಚಿನ ಜವಾಬ್ದಾರಿಯಿದೆ. ಅದು ಸಂಧಾನ, ಮನವೊಲಿಕೆಯ ಮೂಲಕ ಅಥವಾ ಮಧ್ಯದ ಹಾದಿಯನ್ನು ಕಂಡುಕೊಂಡು ಕಲಾಪವು ನಡೆಯುವಂತೆ ನೋಡಿಕೊಳ್ಳಬೇಕಿದೆ.

ರಾಜಕೀಯವನ್ನು ಬೀದಿಯಲ್ಲಿ ಮಾಡಬೇಕು, ಚರ್ಚೆ ಮತ್ತು ಸಂವಾದವನ್ನು ಸದನದೊಳಗೆ ಮಾಡಬೇಕು; ಆದರೆ ದುರ್ದೈವವಶಾತ್, ಇತ್ತೀಚಿನ ದಿನಗಳಲ್ಲಿ 'ಬೀದಿ ರಾಜಕೀಯ'ವು ಸದನವನ್ನು ಪ್ರವೇಶಿಸಿದೆ. ಅದು ಸದನದ ಪಾವಿತ್ರ್ಯವನ್ನು ಹಾಳುಗೆಡಹುತ್ತಿದೆ. ಇದರಿಂದಾಗಿ ಆರೋಗ್ಯಕರ ಚರ್ಚೆಗಳು ಮತ್ತು ಪರಸ್ಪರ ಸಂವಾದಗಳು ಮರೆಯಾಗುತ್ತಿವೆ.

(ಲೇಖಕರು ಬಿಜೆಪಿ ವಕ್ತಾರರು)

ಅಚ್ಚುಕಟ್ಟು ಪ್ರದೇಶ
RNI : KARKAN/2016/67914

VISHVAVANI, Edited & Published by : VISHWESHWAR BHAT, On behalf of Vishwakshara Media Private Ltd., No.1687, Nisarga Serenity, Complex Road, Near Raghavendra Swamy Temple, BEML Layout, 5th Stage, Rajarajeshwarinagar, Bangalore.560098. PH: 6362393988/6362393942, Printed at M/s Digantha Mudhrana Ltd. NT Road, Shivamogga - 577 201

Editor-in Chief : Vishweshwar Bhat. ಪ್ರಧಾನ ಸಂಪಾದಕ: ವಿಶ್ವೇಶ್ವರ ಭಟ್

CopyRight: Vishwakshara Media Private Ltd. All rights reserved. Reproduction in any manner electronic or otherwise, in whole or in part, without prior written permission is prohibited.

ನಮ್ಮ ಆವೃತ್ತಿಗಳು: ಬೆಂಗಳೂರು, ಹುಬ್ಬಳ್ಳಿ ಮಂಗಳೂರು, ಬೆಳಗಾವಿ ಕಲಬುರಗಿ, ದಾವಣಗೆರೆ
Vol:10, Issue:230

ಸಮಾಚಾರ ಸಣ್ಣದಲ್ಲ

ಮನಾಲಿ: ಮತ್ತೆ ಮೇಘಸ್ಫೋಟ

ಉತ್ತರಾಖಂಡ: ಹಿಮಾಚಲ ಪ್ರದೇಶಗಳಲ್ಲಿ ಮತ್ತೆ ಮೇಘಸ್ಫೋಟವಾಗಿದೆ. ಮನಾಲಿ ಪ್ರದೇಶ ಮತ್ತು ವಲಯ 2ರಲ್ಲಿ ಮೇಘಸ್ಫೋಟವಾಗಿದ್ದು, ಮನಾಲಿ ವಿಭಾಗ 19ರಲ್ಲಿ ಶನಿವಾರ ರಾತ್ರಿ 10ರಿಂದ ಧಾರಾಕಾರ ಮಳೆ ಸುರಿದಿದೆ. ಒಂದು ಗಂಟೆ ಅವಧಿಯಲ್ಲಿಯೇ 106.2 ಮಿಮೀ ಮಳೆಯಾಗಿದೆ. ಮಧ್ಯರಾತ್ರಿ 11 ರಿಂದ 12 ಗಂಟೆವರೆಗೆ 126.6 ಮಿಮೀ ಮಳೆಯಾಗಿದೆ. ಭಾನುವಾರ ಬೆಳಗ್ಗೆ 8.30ಕ್ಕೆ ಮುಂಚಿನ 24 ಗಂಟೆಗಳಲ್ಲಿ ಮನಾಲಿಯಲ್ಲಿ 27, ನ್ಯೂ ಮನಾಲಿ ಟೌನ್‌ನಲ್ಲಿ 26 ಮತ್ತು ವಿಮ್ಕೊ ನಗರದಲ್ಲಿ 23 ಸೆಂ.ಮೀ. ಮಳೆ ದಾಖಲಾಗಿದೆ ಎಂದು ಹವಾಮಾನ ಇಲಾಖೆಯ ಬುಲೆಟಿನ್ ತಿಳಿಸಿದೆ.

ಎಂಜಿನ್‌ನಲ್ಲಿ ಬೆಂಕಿ: ವಿಮಾನ ವಾಪಸ್

ದೆಹಲಿ: ಇಂದೋರ್‌ಗೆ ಹೊರಟಿದ್ದ ಏರ್ ಇಂಡಿಯ ಸಂಸ್ಥೆಯ 'ಎ320 ನಿಯೋ' ವಿಮಾನದ ಎಂಜಿನ್‌ನಲ್ಲಿ ಬೆಂಕಿ ಕಾಣಿಸಿಕೊಂಡಿದ್ದರಿಂದ ವಿಮಾನ ದೆಹಲಿಯಲ್ಲಿ ತುರ್ತು ಭೂಸ್ಪರ್ಶ ಮಾಡಿದೆ. ಅದಕ್ಕೂ ಮುನ್ನ ಆಕಾಶದಲ್ಲಿ ಅರ್ಧ ಗಂಟೆ ಕಾಲ ಹಾರಾಟ ನಡೆಸಿದ್ದ ವಿಮಾನ, ಎಂಜಿನ್‌ನಲ್ಲಿ ಬೆಂಕಿ ಹೊತ್ತಿರುವ ಸೂಚನೆ ಸಿಕ್ಕ ಬೆನ್ನಲ್ಲೇ ದೆಹಲಿ ವಿಮಾನ ನಿಲ್ದಾಣಕ್ಕೆ ವಾಪಸಾಗಿದೆ. ಬೆಂಕಿಯಿಂದಾಗಿ ವಿಮಾನದ ಒಂದು ಎಂಜಿನ್ ಸ್ಥಗಿತಗೊಂಡಿತ್ತು. ಮತ್ತೊಂದು ಎಂಜಿನ್ ಚಾಲೂ ಇತ್ತು. ಹಾಗಾಗಿ, ವಿಮಾನ ದೆಹಲಿ ವಿಮಾನ ನಿಲ್ದಾಣದಲ್ಲಿ ಭಾನುವಾರ ಬೆಳಗ್ಗೆ 6.15 ರ ವೇಳೆ ಸುರಕ್ಷಿತವಾಗಿ ಲ್ಯಾಂಡ್ ಆಯಿತು ಎಂದು ಏರ್ ಇಂಡಿಯ ಸಂಸ್ಥೆ ಸುದ್ದಿಗಾರರಿಗೆ ತಿಳಿಸಿದೆ. ವಿಮಾನದಲ್ಲಿ ಸಿಬ್ಬಂದಿಗಳು ಮತ್ತು 90 ಪ್ರಯಾಣಿಕರಿದ್ದರು ಎಂದು ತಿಳಿಸಿದೆ.

ಯುರೋಪ್ ಕೂಡಾ ಭಾರತಕ್ಕೆ ಸುಂಕ ಹಾಕಲಿ

ವಾಷಿಂಗ್ಟನ್: ಭಾರತದಿಂದ ಆಮದಾಗುವ ಉತ್ಪನ್ನಗಳ ಮೇಲೆ ಅಮೆರಿಕ ವಿಧಿಸಿದ ಪ್ರಮಾಣದಲ್ಲಿಯೇ ಶೇ.50ರಷ್ಟು ಸುಂಕವನ್ನು ಯುರೋಪಿಯನ್ ಒಕ್ಕೂಟಗಳೂ ಹಾಕಬೇಕಿದೆ ಎಂದು ಡೊನಾಲ್ಡ್

ಟ್ರಂಪ್ ಸರಕಾರ ಒತ್ತಾಯಿಸುತ್ತಿದೆ ಎಂದು ವರದಿಯಾಗಿದೆ. ಭಾರತದ ಸರಕುಗಳ ಮೇಲೆ ಮೊದಲಿಗೆ ಶೇ.25 ಪ್ರತಿಸುಂಕ ವಿಧಿಸಿದ ಅಮೆರಿಕ, ರಷ್ಯಾದಿಂದ ಕಚ್ಚಾ ತೈಲ ಖರೀದಿಸುತ್ತಿರುವುದಕ್ಕೆ ದಂಡವಾಗಿ ಮತ್ತೆ ಶೇ.25ರಷ್ಟು ಹೆಚ್ಚುವರಿ ಸುಂಕ ವಿಧಿಸಿದ್ದಾರೆ. ಅಮೆರಿಕ ಶೇ.50 ರಷ್ಟು ಸುಂಕ ವಿಧಿಸಿದರೂ ಭಾರತ ತಣ್ಣಗಿರುವುದನ್ನು ನೋಡಿ ಕೆರಳಿರುವ ಅಧ್ಯಕ್ಷ ಟ್ರಂಪ್, ಭಾರತಕ್ಕೆ ನೀವೂ ಹೆಚ್ಚಿನ ಸುಂಕ ವಿಧಿಸಿ ಎಂದು ಯುರೋಪ್ ದೇಶಗಳ ಮೇಲೆ ಒತ್ತಡ ಹಾಕಲಾರಂಭಿಸಿದ್ದಾರೆ. ಮೋದಿ, ಚೀನಾ ಅಧ್ಯಕ್ಷ ಕ್ಸಿ ಜಿನ್‌ಪಿಂಗ್ ದ್ವಿಪಕ್ಷೀಯ ಸಭೆ ನಡೆಸಿದ ಬೆನ್ನಲ್ಲೇ ಯೂರೋಪ್ ದೇಶಗಳ ಮೇಲೆ ಟ್ರಂಪ್ ಒತ್ತಡ ಹಾಕಲಾರಂಭಿಸಿದ್ದಾರೆ.

ಆಯೋಗದಿಂದ 89 ಲಕ್ಷ ದೂರು ತಿರಸ್ಕೃತ

ಪಟನಾ: ಬಿಹಾರದಲ್ಲಿ ಮತದಾರರ ಪಟ್ಟಿಯಿಂದ ಕೈಬಿಡಲಾಗಿರುವವರ ಪರವಾಗಿ ಕಾಂಗ್ರೆಸ್ ಪಕ್ಷದ ಬೂತ್ ಮಟ್ಟದ ಕಾರ್ಯಕರ್ತರು ಚುನಾವಣಾ ಆಯೋಗದ ಸೂಚನೆ ಪ್ರಕಾರವೇ ದೂರು ಸಲ್ಲಿಸಿದ್ದರೂ ಆಯೋಗ ಎಲ್ಲಾ ದೂರುಗಳನ್ನೂ ತಿರಸ್ಕರಿಸಿದೆ ಎಂದು ಕಾಂಗ್ರೆಸ್ ಅಸಮಾಧಾನ ವ್ಯಕ್ತಪಡಿಸಿದೆ. ಈ ಸಂಬಂಧ ಸುದ್ದಿಗಾರರ ಜತೆ ಭಾನುವಾರ ಪಟನಾದಲ್ಲಿ ಮಾತನಾಡಿದ ಕಾಂಗ್ರೆಸ್ ನಾಯಕ ಪವನ್ ಖೇರಾ, ಆಯೋಗದ ಈ ನಡೆ 'ಮತ ಕಳವು' ಆರೋಪಕ್ಕೆ ಪುಷ್ಠಿ ನೀಡುತ್ತಿದೆ. ಇದರ ವಿರುದ್ಧ ಕಾಂಗ್ರೆಸ್ ಮತ್ತು ಆರ್‌ಜೆಡಿ ಪಕ್ಷಗಳು ಸೇರಿದಂತೆ 'ಮಹಾಘಟಬಂಧನ್' ಹೋರಾಟ ಮುಂದುವರಿಸಲಿದೆ ಎಂದಿದ್ದಾರೆ.

ಕಾಲೊರಸಿಗೆ ರಾಹುಲ್ ಚಿತ್ರವಿರಿಸಿ ಆಕ್ರೋಶ

ಪ್ರಯಾಗ್‌ರಾಜ್: ಬಿಹಾರದ ದರ್ಭಂಗಾದಲ್ಲಿ ನಡೆದ ಕಾಂಗ್ರೆಸ್ ಮೆರವಣಿಗೆ ವೇಳೆ ರಾಹುಲ್ ಗಾಂಧಿ ಬೆಂಬಲಿಗರು ಪ್ರಧಾನಿ ನರೇಂದ್ರ ಮೋದಿ ಮತ್ತು ಅವರ ತಾಯಿಯ ಕುರಿತು ಆಕ್ಷೇಪಾರ್ಹ ಪದ ಬಳಸಿ ನಿಂದಿಸಿದ್ದಾರೆ. ಈ ಬಗ್ಗೆ ರಾಹುಲ್ ಗಾಂಧಿ ಕ್ಷಮೆಯನ್ನೇ ಕೋರಿಲ್ಲ ಎಂದು ಕಿಡಿಕಾರಿರುವ ಬಿಜೆಪಿ ನಾಯಕ ಸುರೇಂದ್ರ ಚೌಧರಿ ಮತ್ತು ಅವರ ಬೆಂಬಲಿಗರು ಪ್ರಯಾಗ್‌ರಾಜ್‌ನಲ್ಲಿ ಭಾನುವಾರ ಪ್ರತಿಭಟನೆ ನಡೆಸಿದರು. ರಾಹುಲ್ ಗಾಂಧಿ ಭಾವಚಿತ್ರವನ್ನು ಕಾಲೊರೆಸು ಮೇಲೆ ಅಂಟಿಸಿ ತುಳಿದು ಬಿಜೆಪಿ ಕಾರ್ಯಕರ್ತರು ಆಕ್ರೋಶ ವ್ಯಕ್ತಪಡಿಸಿದರು. ಮೋದಿ ನಿಂದನೆ ಮಾಡುವುದನ್ನು ಮುಂದುವರಿಸಿದರೆ ರಾಹುಲ್ ಚಿತ್ರವನ್ನು ಟಿಶ್ಯೂ ಪೇಪರ್ ಮೇಲೆ ಮುದ್ರಿಸುತ್ತೇವೆ ಎಂದು ಚೌಧರಿ ಗುಡುಗಿದರು.

{ಮನೀಶ್ ತಿವಾರಿ} ಕಾಂಗ್ರೆಸ್ ಸಂಸದ

ಮುಂಗಾರು ಸಂಸತ್ ಅಧಿವೇಶನದಲ್ಲಿ ಆಪರೇಷನ್ ಸಿಂದೂರ್ ವಿಚಾರ ಚರ್ಚಿಸಲು ಕಾಂಗ್ರೆಸ್‌ನಿಂದ ಪಟ್ಟಿ ಮಾಡಲಾಗಿದ್ದ ಚರ್ಚಾಪಟುಗಳಲ್ಲಿ ನನ್ನ ಹೆಸರು ಇರಲಿಲ್ಲ. ನಾನು ಚರ್ಚೆ ಮಾಡುವಷ್ಟು ಅರ್ಹ ವ್ಯಕ್ತಿ ಅಲ್ಲ ಎಂಬುದು ಅದಕ್ಕೆ ಕಾರಣವಾಗಿರಬೇಕು. ಕಾಂಗ್ರೆಸ್‌ನಲ್ಲೀಗ 99 ಸಂಸದರಿದ್ದಾರೆ, ಹಾಗಾಗಿ ನನ್ನನ್ನು ಪರಿಗಣಿಸದಿರಬಹುದು. ನನಗೆ ಬೇಸರವಿಲ್ಲ.

125ನೆ ಮನ್‌ಕಿ ಬಾತ್‌ನಲ್ಲಿ ಸರ್ ಎಂ.ವಿಶ್ವೇಶ್ವರಯ್ಯ ಗುಣಗಾನ | ರಷ್ಯಾದಲ್ಲಿ ರಾಮಾಯಣ, ಪುಲ್ವಾಮಾ ಕ್ರಿಕೆಟ್ ಪಂದ್ಯ ಉಲ್ಲೇಖ

ಸರ್ವಂ ಸ್ವದೇಶಿಮಯಂ ಮೋದಿ ಮಂತ್ರ ಬೋಧನೆ

ದೆಹಲಿ: ಪ್ರಧಾನಿ ನರೇಂದ್ರ ಮೋದಿ ಅವರು ಚೀನಾ ಪ್ರವಾಸದಲ್ಲಿರುವಾಗಲೂ ಅವರ ಬಲು ಇಷ್ಟದ 'ಮನ್ ಕಿ ಬಾತ್' ರೇಡಿಯೊ ಸಂದೇಶ ಕಾರ್ಯಕ್ರಮ ನಿಗದಿಯಂತೆಯೇ ತಿಂಗಳ ಕೊನೆಯ ಭಾನುವಾರ ಪ್ರಸಾರವಾಗಿದೆ. ಈ ಬಾರಿಯ 125ನೇ 'ಮನ್ ಕಿ ಬಾತ್' ರೇಡಿಯೊ ಭಾಷಣದಲ್ಲಿ ಪ್ರಧಾನಿ ಮೋದಿ ಅವರು, 'ಸದಾ ಸ್ವದೇಶಿ ವಸ್ತುಗಳನ್ನೇ ಬಳಸಿ' ಎಂದು ದೇಶದ ಜನತೆಗೆ ಕರೆ ನೀಡಿದ್ದಾರೆ.

ದೇಶಾದ್ಯಂತ ಗಣೇಶ ಉತ್ಸವವನ್ನು ಅದ್ದೂರಿಯಾಗಿ ಆಚರಿಸಲಾಗುತ್ತಿದೆ. ಈ ವೇಳೆ, ಸ್ವದೇಶಿ ವಸ್ತುಗಳನ್ನೇ ಬಳಸಿ, ನೀವು ಬಳಸುವ ಪ್ರತಿ ಯೊಂದು ವಸ್ತು ಕೂಡಾ ಭಾರತದಲ್ಲೇ

ತಯಾರಾಗಿರಬೇಕು. ಗೌರಿ-ಗಣೇಶ ದೇವರ ಮೂರ್ತಿ, ದೀಪ, ಹೂಮಾಲೆ ಎಲ್ಲವೂ ಭಾರತೀಯರೇ ತಯಾರಿಸಿರುವ ಸಾಮಗ್ರಿ ಆಗಿರಬೇಕು. 'ಸರ್ವವೂ ಸ್ವದೇಶಿ ಆಗಿರಲಿ'. ಈ ಬಗ್ಗೆ ದೇಶವಾಸಿಗಳು ಗಮನವಿಡಬೇಕು ಎಂದು ಮೋದಿ ಅರಿವು ಮೂಡಿಸಿದ್ದಾರೆ.

ಹೆಮ್ಮೆಯಿಂದ 'ಇದು ಸ್ವದೇಶಿ' ಎಂದು ಘೋಷಿಸಿ ಮತ್ತು ಅದನ್ನೇ ಖರೀದಿಸಿ. ಆ ಮೂಲಕ ಸ್ವದೇಶಿ ಭಾವನೆ ಮುಂದುವರಿಸಿ. ಜೀವನದ ಪ್ರತಿ ಹಂತ ದಲ್ಲೂ, ಪ್ರತಿ ಅಗತ್ಯದಲ್ಲೂ ಎಲ್ಲವೂ ಸ್ವದೇಶಿಯೇ ಆಗಿರಬೇಕು. ಹಾಗೆ ನೋಡಿಕೊಳ್ಳಿ ಎಂದ ಮೋದಿ ಜನರನ್ನು ಉತ್ತೇಜಿಸಿದ್ದಾರೆ. ಏಕೆಂದರೆ ಇದು ಅಭಿವೃದ್ಧಿ ಹೊಂದಿದ ಭಾರತಕ್ಕೆ ಮಾರ್ಗವಾಗಿರುತ್ತದೆ. 'ಆತ್ಮನಿರ್ಭರತೆ' ಮತ್ತು 'ಲೋಕಲ್ ಫಾರ್ ವೋಕಲ್' ಎಂಬುದೇ ಈಗ ಭಾರತದ ಮಂತ್ರವಾಗಬೇಕಿದೆ ಎಂದಿದ್ದಾರೆ.

ಮುನಿದ ಪ್ರಕೃತಿ: ಈ ವೇಳೆ, ರಷ್ಯಾದಲ್ಲಿ ರಾಮಾಯಣ ಪ್ರದರ್ಶನ, ಪುಲ್ವಾಮಾದಲ್ಲಿ ಹಗಲು-ರಾತ್ರಿ ಕ್ರಿಕೆಟ್ ಪಂದ್ಯ ನಡೆದಿರುವುದು, ವಾಟರ್ ಸ್ಪೋರ್ಟ್, ದೇಶದ ವಿವಿಧೆಡೆಯ ಮೇಘಸ್ಫೋಟ, ಪ್ರವಾಹ ಪರಿಸ್ಥಿತಿ ವಿಚಾರಗಳನ್ನು ಮನ್ ಕಿ ಬಾತ್‌ನಲ್ಲಿ ಪ್ರಸ್ತಾಪಿಸಿದ್ದಾರೆ. ಈ ವರ್ಷ ಅದೇಕೋ ಪ್ರಕೃತಿ ನಮ್ಮ ಬಗ್ಗೆ ಮುನಿದಂತಿದೆ. ಪ್ರಕೃತಿಯ ಸವಾಲುಗಳನ್ನು ಅನಿವಾರ್ಯವಾಗಿ ಎದುರಿಸಲೇಬೇಕಾಗಿ ಬಂದಿದೆ ಎಂದಿದ್ದಾರೆ.

ಕರ್ಮಯೋಗಿಗೆ ನಮನ

ಸೆ.15 ಭಾರತದ ಸರ್ವಶ್ರೇಷ್ಠ ಎಂಜಿನಿಯರ್ 'ಸರ್' ಮೋಕ್ಷಗುಂಡಂ ವಿಶ್ವೇಶ್ವರಯ್ಯ(ಸರ್ ಎಂ.ವಿ) ಅವರ ಜನ್ಮದಿನ ಎಂಬುದನ್ನು ದೇಶ

ವಾಸಿಗಳಿಗೆ ನೆನಪಿಸಿರುವ ಪ್ರಧಾನಿ ಮೋದಿ, ಆ ದಿನ ವನ್ನು ನಾವು 'ಎಂಜಿನಿಯರ್ಸ್ ಡೇ'(ಅಭಿಯಂತ ರರ ದಿನ) ಎಂದು ಆಚರಿಸು ತ್ತೇವೆ. ಎಂಜಿನಿಯರ್‌ಗಳು ಕೇವಲ ಕಟ್ಟಡ ನಿರ್ಮಿಸು ವುದಿಲ್ಲ, ಯಂತ್ರಗಳನ್ನಷ್ಟೇ ತಯಾರಿಸುವುದಿಲ್ಲ, ಅವರು 'ಕನಸುಗಳನ್ನು ವಾಸ್ತವಕ್ಕೆ ಬದಲಿಸುವ 'ಕರ್ಮಯೋಗಿ'ಗಳು ಎಂದು ಪ್ರಧಾನಿ ಮೋದಿ ಬಣ್ಣಿಸಿದ್ದಾರೆ. ಭಾರತದ ಪ್ರತಿಯೊಬ್ಬ ಎಂಜಿನಿಯರ್‌ಗೂ ನಾನು ಕೃತಜ್ಞನಾಗಿರುವೆ. ಅವರಿಗೆಲ್ಲರಿಗೂ ಶುಭ ಹಾರೈಸುವೆ ಎಂದಿದ್ದಾರೆ.

ರಾಯಲ್ ಪ್ರೀಮಿಯರ್ ಲೀಗ್

ಸದಾ ಗುಂಡಿನ ಮೊರೆತ, ಭಯೋತ್ಪಾದನೆ, ಸೇನೆಯ ಸಂಚಾರವೇ ಕಾಣುತ್ತಿದ್ದ ಪುಲ್ವಾಮಾದಲ್ಲಿ ಇದೇ ಮೊದಲ ಬಾರಿಗೆ ಹಗಲು-ರಾತ್ರಿ ಕ್ರಿಕೆಟ್ ಪಂದ್ಯ ನಡೆದಿದೆ. ಇದು ನಿಜಕ್ಕೂ ಬದಲಾದ ಪರಿಸ್ಥಿತಿಗೆ ದೃಢೀಕರಣವಾಗಿದೆ. ಈ ಮೊದಲು ಪುಲ್ವಾಮಾದಲ್ಲಿ ಕ್ರಿಕೆಟ್ ಎಂಬುದು ಅಸಾಧ್ಯವಾಗಿತ್ತು. ಆದರೆ ದೇಶ ಬದಲಾಗಿದೆ. ಈ ಪಂದ್ಯಾವಳಿ 'ರಾಯಲ್ ಪ್ರೀಮಿಯರ್ ಲೀಗ್'ನ ಒಂದು ಭಾಗವಾಗಿದೆ. ಇದರಲ್ಲಿ ಜಮ್ಮು-ಕಾಶ್ಮೀರದ ಹಲವು ತಂಡಗಳು ಭಾಗವಹಿಸುತ್ತಿವೆ. ಪುಲ್ವಾಮಾದಲ್ಲಿನ ಹಗಲು-ರಾತ್ರಿ ಕ್ರೀಡಾಕೂಟದಲ್ಲಿ ಸಾವಿರಾರು ಜನರು, ವಿಶೇಷವಾಗಿ ಯುವಜನರು ಕ್ರಿಕೆಟ್ ಆನಂದಿಸುತ್ತಿದ್ದಾರೆ. ಈ ದೃಶ್ಯವನ್ನು ನೋಡಿದರೆ ಮನಸ್ಸು ತುಂಬಿ ಬರುತ್ತದೆ ಎಂದು ಮೋದಿ ಹರ್ಷ ವ್ಯಕ್ತಪಡಿಸಿದ್ದಾರೆ.

ಪ್ರಾಕೃತಿಕ ವಿಕೋಪ: ಮಾನವೀಯತೆ

ಕಳೆದ ಕೆಲ ವಾರಗಳಿಂದ ಪ್ರಕೃತಿ ನಮ್ಮ ಮೇಲೆ ಮುನಿದಿದೆ. ಮೇಘಸ್ಫೋಟ, ಧಾರಾಕಾರ ಮಳೆ, ದಿಢೀರ್ ಪ್ರವಾಹ ಮತ್ತು ಭೂಕುಸಿತ ಉಂಟಾಗಿ ಭಾರೀ ಪ್ರಮಾಣದಲ್ಲಿ ಹಾನಿ ಉಂಟಾಗಿದೆ. ಹತ್ತಾರು ಜೀವಗಳನ್ನು ಕಳೆದುಕೊಂಡಿದ್ದೇವೆ. ಅವಘಡಗಳಲ್ಲಿ ಪ್ರೀತಿಪಾತ್ರರನ್ನು ಕಳೆದುಕೊಂಡವರ ನೋವು ನಮ್ಮೆಲ್ಲರ ನೋವುವಾಗಿದೆ. ಪ್ರಾಕೃತಿಕ ವಿಕೋಪ ಎಲ್ಲೇ ಉಂಟಾದರೂ 'ಎನ್‌ಡಿಆರ್‌ಎಫ್' ಮತ್ತು ರಾಜ್ಯಗಳಲ್ಲಿ 'ಎಸ್‌ಡಿಆರ್‌ಎಫ್' ಹಾಗೂ ಇತರೆ ರಕ್ಷಣಾ ಕಾರ್ಯಾಚರಣೆ ಪಡೆಗಳು ಜನ-ಜಾನುವಾರು ರಕ್ಷಿಸಲು ಹಗಲಿರುಳು ಶ್ರಮಿಸಿವೆ. ಸ್ಥಳೀಯರೂ, ಸಾಮಾಜಿಕ ಕಾರ್ಯಕರ್ತರು, ವೈದ್ಯರು, ಸ್ಥಳೀಯ ಆಡಳಿತದ ಅಧಿಕಾರಿಗಳೂ ಈ ಪ್ರಾಕೃತಿಕ ವಿಕೋಪದ ತುರ್ತು ಸಮಯದಲ್ಲಿ ಸಾಧ್ಯವಿರುವ ಎಲ್ಲ ನೆರವು ನೀಡುತ್ತಿದ್ದಾರೆ. ಆ ಮೂಲಕ ಕಷ್ಟದ ಸಮಯದಲ್ಲಿ ಮಾನವೀಯತೆ ತೋರುವುದು ಮುಖ್ಯ ಎಂಬುದನ್ನು ದೇಶವಾಸಿಗಳು ಮನದಟ್ಟು ಮಾಡಿಕೊಂಡಿದ್ದಾರೆ. ಎಲ್ಲಕ್ಕಿಂತ ಹೆಚ್ಚಾಗಿ ಮಾನವೀಯ

ಕಾರ್ಯದಲ್ಲಿ ಭಾಗಿಯಾದ ಪ್ರತಿ ನಾಗರಿಕರಿಗೂ ಧನ್ಯವಾದ ಅರ್ಪಿಸುವೆ ಎಂದು ಪ್ರಧಾನಿ ಮೋದಿ ಹೇಳಿದ್ದಾರೆ. ಪ್ರಾಕೃತಿಕ ವಿಕೋಪಗಳು ದೇಶವನ್ನು ಪರೀಕ್ಷಿಸುತ್ತಿವೆ. ಪ್ರವಾಹ-ಭೂಕುಸಿತಗಳಿಂದ ಭಾರಿ ವಿನಾಶ ಕಂಡಿದ್ದೇವೆ. ಇದು ಪ್ರತಿಯೊಬ್ಬ ಭಾರತೀಯನನ್ನೂ ದುಃಖಿತರನ್ನಾಗಿಸಿದೆ. ಸರಕಾರವೂ ಸಮರೋಪಾದಿ ಕೆಲಸ ಮಾಡುತ್ತಿದೆ. ಪರಿಹಾರ ಸಾಮಗ್ರಿಗಳನ್ನು ಹೆಲಿಕಾಪ್ಟರ್ ಮೂಲಕ ಪ್ರವಾಹ ಸ್ಥಳಗಳಿಗೆ ತಲುಪಿಸಲಾಗುತ್ತಿದೆ. ಗಾಯಾಳುಗಳನ್ನು ಏರ್ ಲಿಫ್ಟ್ ಮಾಡಲು ಸೇನಾ ಹೆಲಿಕಾಪ್ಟರ್‌ಗಳು ನೆರವಾಗುತ್ತಿವೆ. ವಿಪತ್ತಿನ ಸಮಯದಲ್ಲಿ ಸಹಾಯ ಮಾಡಲು ಭಾರತೀಯ ಸೇನೆಯ ಎಂಜಿನಿಯರ್‌ಗಳೂ ಮುಂದೆ ಬಂದಿದ್ದಾರೆ ಎಂದರು.

ಭಾರತದ ಸಂಸ್ಕೃತಿ

ವಿಶ್ವದಲ್ಲೇ ಅತ್ಯಧಿಕ ಹಿಮಪಾತದ, ಚಳಿಯಾಗುವ ಪ್ರದೇಶಗಳಲ್ಲಿ ಒಂದಾದ ರಷ್ಯಾದ ವ್ಲಾಡಿವೋಸ್ಟೊಕ್‌ನಲ್ಲಿ ಭಾರತದ ಶ್ರೇಷ್ಠ 'ರಾಮಾಯಣ' ಪ್ರಸಂಗಗಳ ವಿವಿಧ ವಿಷಯಗಳ ಕುರಿತು ವರ್ಣಚಿತ್ರ ಸ್ಪರ್ಧೆ ಆಯೋಜನೆಯಾಗಿತ್ತು. ಇದು, ರಾಮಾಯಣ ಮತ್ತು ಭಾರತೀಯ ಸಂಸ್ಕೃತಿ ಕುರಿತ ಪ್ರೀತಿ ಪ್ರಪಂಚದ ಮೂಲೆ ಮೂಲೆಗೂ ತಲುಪುತ್ತಿದೆ ಎನ್ನುವುದರ ಸಂಕೇತವಾಗಿದೆ ಎಂದು ಪ್ರಧಾನಿ ಮೋದಿ ಹರ್ಷ ವ್ಯಕ್ತಪಡಿಸಿದರು. ಇನ್ನೊಂದೆಡೆ, ಕೆನಡಾದ ಮಿಸ್ಸಿಸೌಗಾ ನಗರದಲ್ಲಿ 51 ಅಡಿಗಳಷ್ಟು ಎತ್ತರವಾದ ಶ್ರೀರಾಮ ಭಗವಾನರ ಪ್ರತಿಮೆ ಇತ್ತೀಚೆಗೆ ಅನಾವರಣಗೊಂಡಿದೆ. ಆ ಕಾರ್ಯಕ್ರಮದಲ್ಲಿ ಭಾಗವಹಿಸಿದ್ದ ಜನರು ತುಂಬಾ ಸಂಭ್ರಮಿಸಿದ್ದಾರೆ. ಅವರೆಲ್ಲರೂ ಶ್ರೀರಾಮ ಭಗವಾನರ ಭವ್ಯ ಪ್ರತಿಮೆಯ ವೀಡಿಯೊಗಳನ್ನು ಸಾಮಾಜಿಕ ಮಾಧ್ಯಮದಲ್ಲಿ ಹಂಚಿಕೊಂಡಿರುವುದೇ ಸಾಕ್ಷಿಯಾಗಿದೆ ಎಂದು ಪ್ರಧಾನಿ ಉಲ್ಲೇಖಿಸಿದ್ದಾರೆ.

ತೇಜಸ್ ಮಾರ್ಕ್-1ಎ ಶ್ರೇಣಿ ಎರಡು ವಿಮಾನ ಶೀಘ್ರ ಐಎಎಫ್‌ಗೆ

ದೆಹಲಿ: ಹಿಂದೂಸ್ಥಾನ್ ಏರೊನಾಟಿಕ್ಸ್ ಲಿ. (ಎಚ್‌ಎಎಲ್) ತಯಾರಿಸಿರುವ 'ತೇಜಸ್ ಮಾರ್ಕ್-1ಎ' ಶ್ರೇಣಿಯ ಎರಡು ಯುದ್ಧ ವಿಮಾನಗಳು ಸೆಪ್ಟೆಂಬರ್‌ನಲ್ಲಿ ಭಾರತೀಯ ಸೇನೆಗೆ ಹಸ್ತಾಂತರವಾಗುವ ಸಾಧ್ಯತೆ ಇದೆ ಎಂದು ರಕ್ಷಣಾ ಇಲಾಖೆ ಕಾರ್ಯದರ್ಶಿ ಆರ್. ಕೆ. ಸಿಂಗ್ ಭಾನುವಾರ ಹೇಳಿದ್ದಾರೆ.

ದೆಹಲಿಯಲ್ಲಿ ಸುದ್ದಿವಾಹಿನಿಯೊಂದು ಆಯೋಜಿಸಿರುವ 'ರಕ್ಷಣಾ ಕ್ಷೇತ್ರ ಶೃಂಗಸಭೆ'ಯಲ್ಲಿ ಮಾತನಾಡಿದ ಆರ್.ಕೆ.ಸಿಂಗ್, ಕೇಂದ್ರ ಸರಕಾರದ ಸ್ವಾಮ್ಯದ ರಕ್ಷಣಾ ಕ್ಷೇತ್ರದಲ್ಲಿನ ಹೆಮ್ಮೆಯ ಸಂಸ್ಥೆಯಾಗಿರುವ 'ಹಿಂದೂಸ್ತಾನ್ ಏರೋನಾಟಿಕ್ಸ್ ಲಿ.' ಮೊದಲಿಗೆ ಎರಡು ವಿಮಾನಗಳನ್ನು ಹಸ್ತಾಂತರಿಸಲಿದೆ. ನಂತರ 97 ತೇಜಸ್ ಮಾರ್ಕ್-1ಎ ಯುದ್ಧ ವಿಮಾನ ಗಳನ್ನು ಖರೀದಿಸಲು ರಕ್ಷಣಾ ಸಚಿವಾಲಯ ಎಚ್‌ಎಎಲ್ ಜತೆ ಹೊಸ ಒಪ್ಪಂದ ಮಾಡಿಕೊ ಳ್ಳುವ ಸಾಧ್ಯತೆಯಿದೆ ಎಂದು ಆರ್.ಕೆ.ಸಿಂಗ್ ಸುದ್ದಿಸಂಸ್ಥೆಗೆ ತಿಳಿಸಿದ್ದಾರೆ. ಹಿಂದಿನ ಒಪ್ಪಂದದಡಿ 'ತೇಜಸ್ ಮಾರ್ಕ್-1ಎ' ವಿಮಾನಗಳನ್ನು ಭಾರತೀಯ ವಾಯುಪಡೆಗೆ ಪೂರೈಕೆ ಮಾಡು ವುದರಲ್ಲಿ ಬಹಳ ವಿಳಂಬವಾದ ಬಗ್ಗೆ ಐಎಎಫ್

ಮುಖ್ಯಸ್ಥರೇ ಇತ್ತೀಚೆಗೆ ಬಹಿರಂಗವಾಗಿ ಬೇಸರ ವ್ಯಕ್ತಪಡಿಸಿದ್ದರು. ತೇಜಸ್ ವಿಮಾನಗಳ ತಯಾರಿಕೆ ವಿಚಾರದಲ್ಲಿ ಈಗ ಆಶಾದಾಯಕ ಬೆಳವಣಿಗೆಗಳಾಗಿವೆ. ಒಟ್ಟು 38 ತೇಜಸ್ ಶ್ರೇಣಿ ಯುದ್ಧ ವಿಮಾನಗಳು ಸದ್ಯ ಭಾರತೀಯ ಸೇನಾಪಡೆಗಳಲ್ಲಿ ಸೇವೆಯಲ್ಲಿವೆ. 80ಕ್ಕೂ ಹೆಚ್ಚು ತೇಜಸ್ ಯುದ್ಧ ವಿಮಾನಗಳು ತಯಾರಾಗುತ್ತಿವೆ ಎಂದು ಅಂಕಿ ಅಂಶ ನೀಡಿದರು. ಎಚ್‌ಎಎಲ್ ಪೂರ್ಣ ಪ್ಯಾಕೇಜ್ ಒಳಗೊಂಡ 2 ತೇಜಸ್ ವಿಮಾನಗಳನ್ನು ವಾಯುಪಡೆಗೆ ಹಸ್ತಾಂತರಿಸಿದ ನಂತರವಷ್ಟೇ ಹೊಸ ಒಪ್ಪಂದಕ್ಕೆ ಸಹಿ ಹಾಕುತ್ತೇವೆ ಎಂದು ನಾನು ಎಚ್‌ಎಎಲ್‌ಗೆ ಸ್ಪಷ್ಟಪಡಿಸಿದ್ದೇನೆ ಎಂದು ಸಿಂಗ್ ಹೇಳಿದರು. ಕೇಂದ್ರ ಸರಕಾರ 67,000 ಕೋಟಿ ರು. ನೀಡಿ 97 ತೇಜಸ್ ಯುದ್ಧ ನಗಳನ್ನು ಖರೀದಿಸುವುದಕ್ಕೆ ಅನುಮೋದಿಸಿದೆ.

ಇಸ್ರೇಲ್ ಬಾಂಬ್‌ದಾಳಿ: ಹೌತಿ ಪ್ರಧಾನಿ ಅಲಿ ಹತ

ಕೈರೊ: ಯೆಮೆನ್ ರಾಜಧಾನಿ ಸನಾ ನಗರದಲ್ಲಿ ನಡೆಯುತ್ತಿದ್ದ ಹೌತಿ ಆಡಳಿತದ ಕಾರ್ಯಾಗಾರವೊಂದರ ಮೇಲೆ ಇಸ್ರೇಲ್ ಬಾಂಬ್ ದಾಳಿ ನಡೆಸಿದ್ದರಿಂದ ಹೌತಿ ಬಂಡುಕೋರರ ಪ್ರಧಾನಿ ಅಹ್ಮದ್ ಅಲ್

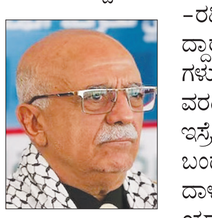

-ರಹ್ವಿ ಮತ್ತು ಹಲವು ಸಚಿವರು ಹತರಾಗಿದ್ದಾರೆ. ಕೆಲವು ಸಚಿವರು ಮತ್ತು ಅಧಿಕಾರಿಗಳು ಗಾಯಗೊಂಡಿದ್ದಾರೆ ಎಂದು ವರದಿಯಾಗಿದೆ. ಕೆಂಪು ಸಮುದ್ರದಲ್ಲಿ ಇಸ್ರೇಲ್‌ನ ಹಡಗುಗಳ ಮೇಲೆ ಹೌತಿ ಬಂಡುಕೋರರ ಕ್ಷಿಪಣಿ ಮತ್ತು ಡ್ರೋನ್ ದಾಳಿ ನಡೆಸುತ್ತಿರುವುದಕ್ಕೆ ಪ್ರತಿಕ್ರಿಯೆಯಾಗಿ ಇಸ್ರೇಲ್, ಯೆಮೆನ್‌ನಲ್ಲಿ ನೇರವಾಗಿ ಹೌತಿ ಸಚಿವರು, ಅಧಿಕಾರಿಗಳ ಕಾರ್ಯಾಗಾರಾದ ಮೇಲೆಯೇ ದಾಳಿ ಮಾಡಿದೆ. ಪರಿಣಾಮ 70ಕ್ಕೂ ಹೆಚ್ಚು ಜನರು ಸಾವಿಗೀಡಾಗಿದ್ದಾರೆ. ಅಹ್ಮದ್ ಅಲ್-ರಹ್ವಿ ಯೆಮೆನ್‌ನ ಅಬ್ಯಾನ್ ಪ್ರಾಂತ್ಯದವರು. ಮಾಜಿ ಅಧ್ಯಕ್ಷ ಅಲಿ ಅಬ್ದುಲ್ಲಾ ಸಲೇಹ್ ಅವರ ಮಿತ್ರ. 2014ರ ಆಗಸ್ಟ್‌ನಲ್ಲಿ ಹೌತಿ ಉಗ್ರರು ಸನಾ ನಗರವನ್ನು ವಶಪಡಿಸಿಕೊಂಡಾಗ ಅಲಿ ಅವರನ್ನು ಪ್ರಧಾನಿಯಾಗಿ ನೇಮಿಸಲಾಗಿತ್ತು. ಉಪ ಪ್ರಧಾನಿ ಮೊಹಮ್ಮದ್ ಮೊಫ್ತಾಹ್ ದೈನಂದಿನ ಆಡಳಿತ ನಿರ್ವಹಿಸುತ್ತಿದ್ದರು. ಈಗಿನ ಇಸ್ರೇಲ್ ದಾಳಿಯಲ್ಲಿ ಅಲಿ ಹತರಾಗಿರುವುದರಿಂದ ಮೊಫ್ತಾಹ್ ಹಂಗಾಮಿ ಪ್ರಧಾನಿಯಾಗಿದ್ದಾರೆ. ಪ್ರಧಾನಿ ಅಲಿ ಹತ್ಯೆಗೆ ಪ್ರತಿಕಾರ ಕೈಗೊಳ್ಳುತ್ತೇವೆ ಎಂದು ಹೌತಿಗಳ ಉನ್ನತ ರಾಜಕೀಯ ನಾಯಕ ಮಹ್ದಿ ಅಲ್-ಮಶತ್ ಘೋಷಿಸಿದ್ದಾರೆ.

ಮೆದುಳಿಗೆ 2 ಶಸ್ತ್ರಚಿಕಿತ್ಸೆಯಾಗಿದ್ದರೂ ಸದ್ಗುರು ಮೋಟಾರ್‌ಬೈಕ್ ಯಾತ್ರೆ!

ಕೊಯಮತ್ತೂರು: ಒಂದೂವರೆ ವರ್ಷದ ಹಿಂದೆ ಮೆದುಳಿಗೆ 2 ಶಸ್ತ್ರಚಿಕಿತ್ಸೆಗಳಾಗಿದ್ದರೂ ಸದ್ಗುರು ಜಗ್ಗಿ ವಾಸುದೇವ್ ಈಗ ಮೋಟಾರ್ ಬೈಕ್‌ನಲ್ಲಿ ಯಶಸ್ವಿಯಾಗಿ ಕೈಲಾಸ ಮಾನಸ ಸರೋವರ ಯಾತ್ರೆ ಪೂರ್ಣಗೊಳಿಸಿದ್ದು, ಶನಿವಾರ ಕೊಯಮತ್ತೂರಿನ ಇಶಾ ಯೋಗ ಕೇಂದ್ರಕ್ಕೆ ವಾಪಸಾಗಿದ್ದಾರೆ. ಅವರನ್ನು ಭಕ್ತರು ಪುಷ್ಪವೃಷ್ಟಿ ನಡೆಸಿ ಪ್ರೀತಿಯಿಂದ ಬರಮಾಡಿಕೊಂಡಿದ್ದಾರೆ.

ಮೆದುಳಿಗೆ 2 ಶಸ್ತ್ರಚಿಕಿತ್ಸೆಗಳಾಗಿದ್ದರೂ, ವೃದ್ಧಾಪ್ಯ ಕಾಲಿಟ್ಟಿದ್ದರೂ ಮೋಟಾರ ಬೈಕ್‌ನಲ್ಲಿ ಕೈಲಾಸ ಮಾನಸ ಸರೋವರ ಯಾತ್ರೆ ಕೈಗೊಂಡಿರುವುದು ಸದ್ಗುರು ಅವರ ಅಚಲ ವಿಶ್ವಾಸ, ಬದ್ಧತೆಗೆ ಸಾಕ್ಷಿಯಾಗಿದೆ ಎಂದು ಭಕ್ತರು ಕೊಂಡಾಡಿದ್ದಾರೆ. ಮಾಧ್ಯಮದ ಜತೆ ಮಾತನಾಡಿದ ಸದ್ಗುರು, ವೈದ್ಯರ ಪ್ರಕಾರ ನಾನು ಈಗ ಮೋಟಾರ್ ಬೈಕ್ ಸವಾರಿ ಮಾಡುವಂತಿರಲಿಲ್ಲ. ಹಾಗಿದ್ದೂ ನಾನು ಸಮುದ್ರ ಮಟ್ಟದಿಂದ 18 ಸಾವಿರ ಅಡಿ ಎತ್ತರದ ಪ್ರದೇಶಕ್ಕೆ ಮೋಟಾರ್ ಬೈಕ್‌ನಲ್ಲಿ ಹೋಗಿ ಬಂದಿದ್ದೇನೆ. ಇದು ಯೋಗದ ಶಕ್ತಿ'

ಎಂದು ಪ್ರತಿಕ್ರಿಯಿಸಿದ್ದಾರೆ.

ಆ.9ರಂದು ಉತ್ತರ ಪ್ರದೇಶದ ಗೋರಖ್‌ಪುರದಿಂದ ಸದ್ಗುರು ಬೈಕ್‌ನಲ್ಲಿ ಯಾತ್ರೆ ಪ್ರಾರಂಭಿಸಿ ಕಠ್ಮಂಡು, ಭಕ್ತಪುರ ಮತ್ತು ನೇಪಾಳದ ತುಲಿಕೇಲ್ ಮೂಲಕ ಟಿಬೆಟ್ ಗಡಿ ಮೂಲಕ ಜಾಂಗ್ಮು, ನ್ಯಾಲಂ ಮತ್ತು ಸಾಗಾ ಮಾರ್ಗವಾಗಿ ಮಾನಸ ಸರೋವರ ತಲುಪಿದರು. ಅಲ್ಲಿಂದ ಕೈಲಾಸ ಪರ್ವತದ ದರ್ಶನಕ್ಕಾಗಿ ಪಾದಯಾತ್ರೆ ಕೈಗೊಂಡಿದ್ದಾರೆ.

ದೇಶಾದ್ಯಂತ ಮತದಾರರ ಅಧಿಕಾರ ಯಾತ್ರೆ

ಆರಾ: ಬಿಹಾರದ ಪಟನಾದಲ್ಲಿ ಆ.17ರಂದು ಆರಂಭಿಸಿದ 'ಮತದಾರ ಅಧಿಕಾರ ಯಾತ್ರೆ'ಯನ್ನು ರಾಜ್ಯದ ಮಟ್ಟಿಗೆ ಭಾನುವಾರ ಪೂರ್ಣಗೊಳಿಸಿರುವ ಕಾಂಗ್ರೆಸ್ ನಾಯಕ ರಾಹುಲ್ ಗಾಂಧಿ, ಯಾತ್ರೆಯನ್ನು ದೇಶಾದ್ಯಂತ ಕೈಗೊಳ್ಳುವುದಾಗಿ ಪ್ರಕಟಿಸಿದ್ದಾರೆ.

ಚುನಾವಣಾ ಆಯೋಗ 'ವೋಟ್ ಚೋರಿ'(ಮತ ಕಳವು) ನಡೆಸುತ್ತಾ ಬಿಜೆಪಿಗೆ ಅಧಿಕಾರಕ್ಕೇರಲು ನೆರವಾಗುತ್ತಿದೆ ಎಂದು ಆರೋಪಿಸುತ್ತಿರುವ ಲೋಕಸಭಾ ಪ್ರತಿಪಕ್ಷ ನಾಯಕ ರಾಹುಲ್ ಗಾಂಧಿ, ಯಾತ್ರೆ ವೇಳೆ ಆರ್‌ಎಸ್‌ಎಸ್ ವಿರುದ್ಧವೂ ಕಿಡಿಕಾರಿದ್ದಾರೆ. ಜನರ ಮತಹಕ್ಕು ಕಸಿದು ಮೋದಿ ಅಧಿಕಾರಕ್ಕೆ ಬಂದಿದ್ದಾರೆ. ಬಿಹಾರದಲ್ಲಿ ಆ ರೀತಿಯಾಗಲು ನಾವು ಬಿಡುವುದಿಲ್ಲ ಎಂದಿದ್ದಾರೆ. ಭೋಜಪುರ ಜಿಲ್ಲೆಯಲ್ಲಿ ಭಾನುವಾರ ಮತ ಅಧಿಕಾರ ಯಾತ್ರೆಯಲ್ಲಿ ಮಾತನಾಡಿದ ರಾಹುಲ್, ಬಿಹಾರದಲ್ಲಿ ಇತ್ತೀಚೆಗೆ ಚುನಾವಣಾ ಆಯೋಗ ನಡೆಸಿದ ಮತದಾರರ ಪಟ್ಟಿಯ 'ವಿಶೇಷ ಕ್ಷಿಪ್ರ ಪರಿಷ್ಕರಣೆ'(ಎಸ್‌ಐಆರ್) ಸಂವಿಧಾನ ಮತ್ತು ಪ್ರಜಾಪ್ರಭುತ್ವದ ಮೇಲಿನ ದಾಳಿಯಾಗಿದೆ ಎಂದಿದ್ದಾರೆ. 2024ರಲ್ಲಿ ಮಹಾರಾಷ್ಟ್ರ ವಿಧಾನಸಭೆ ಚುನಾವಣೆ ಮತ್ತು ಕರ್ನಾಟಕದಲ್ಲಿ ಲೋಕಸಭಾ ಚುನಾವಣೆ ಸೇರಿದಂತೆ ದೇಶದ ಹಲವೆಡೆ ಚುನಾವಣಾ ಆಯೋಗ ಮತ್ತು ಬಿಜೆಪಿ ಸೇರಿಕೊಂಡು ಮತ ಕಳವು ನಡೆಸಿದ್ದಾರೆ. ದಲಿತರು, ಅಲ್ಪಸಂಖ್ಯಾತರು, ಮಹಿಳೆಯರ ಮತದಾನ ಹಕ್ಕನ್ನು ನರೇಂದ್ರ ಮೋದಿ ಸರಕಾರ ಕಸಿಯುತ್ತಿದೆ. ಜನತೆ ಅವರನ್ನು ಮತಕಳ್ಳರು ಎಂದು ಕರೆಯುತ್ತಿದ್ದಾರೆ' ಎಂದು ಟೀಕಿಸಿದರು.

ನಾನೇ ಸಿಎಂ ಅಭ್ಯರ್ಥಿ: ತೇಜಸ್ವಿ

ಮತದಾರ ಅಧಿಕಾರ ಯಾತ್ರೆಯುದ್ದಕ್ಕೂ ರಾಹುಲ್ ಗಾಂಧಿ ಜತೆಗೇ ಇದ್ದ ಆರ್‌ಜೆಡಿ ಪಕ್ಷದ ನಾಯಕ ತೇಜಸ್ವಿ ಯಾದವ್, ಮುಂಬರುವ ಬಿಹಾರ ವಿಧಾನಸಭಾ ಚುನಾವಣೆಯಲ್ಲಿ ನಾನೇ 'ಇಂಡಿ ಒಕ್ಕೂಟದ ಸಿಎಂ ಅಭ್ಯರ್ಥಿ' ಎಂದು ಆರಾದಲ್ಲಿನ ವೇದಿಕೆಯಲ್ಲಿ ರಾಹುಲ್ ಸಮ್ಮುಖದಲ್ಲೇ ಭಾನುವಾರ ಘೋಷಿಸಿದ್ದಾರೆ.

ತಿರುವನಂತಪುರಂ: ಸುಪ್ರೀಂ ನ್ಯಾ.ವಿಕ್ರಂನಾಥ್ ಲಘುದಾಟಿ ಭಾಷಣ

ನನ್ನ ವಿಶ್ವಪ್ರಸಿದ್ಧಿಗೊಳಿಸಿದ ಬೀದಿನಾಯಿಗೆ ಧನ್ಯವಾದ

ತಿರುವನಂತಪುರಂ: ನ್ಯಾಯಾಲಯದ ಒಳ-ಹೊರಗೆ ಲಘು ಹಾಸ್ಯಕ್ಕೆ ಹೆಸರಾದ ಸುಪ್ರೀಂ ಕೋರ್ಟ್ ಹಿರಿಯ ನ್ಯಾಯಮೂರ್ತಿ ವಿಕ್ರಂನಾಥ್ ಅವರು 'ಬೀದಿನಾಯಿಗೆ ಧನ್ಯವಾದ' ಹೇಳಿದ್ದಾರೆ.

ಮುಂಬರುವ ದಿನಗಳಲ್ಲಿ ಸುಪ್ರೀಂ ಕೋರ್ಟ್ ಮುಖ್ಯ ನ್ಯಾಯಮೂರ್ತಿಯೂ ಆಗಲಿರುವ ನ್ಯಾ.ವಿಕ್ರಂನಾಥ್, ಬೀದಿನಾಯಿ ಪ್ರಕರಣದಲ್ಲಿ ಸಮತೋಲನದ ತೀರ್ಪು ನೀಡಿದೆನೆಂಬ ಕಾರಣಕ್ಕೆ ಭಾರತವಷ್ಟೇ ಅಲ್ಲ, ವಿಶ್ವಾದ್ಯಂತದ ಪ್ರಾಣಿ ಪ್ರಿಯರಿಂದ ನನಗೆ ಮೆಚ್ಚುಗೆ ಮಹಾಪೂರ ಹರಿದುಬಂದಿದೆ ಎಂದಿದ್ದಾರೆ. ಕೇರಳದ ತಿರುವನಂತಪುರಂನಲ್ಲಿ ರಾಷ್ಟ್ರೀಯ ಕಾನೂನು ಸೇವಾ ಪ್ರಾಧಿಕಾರ ಆಯೋಜಿಸಿದ್ದ 'ಮಾನವ-ವನ್ಯಜೀವಿ ಸಂಘರ್ಷ' ಕುರಿತ ಪ್ರಾದೇಶಿಕ ಸಮ್ಮೇಳನದಲ್ಲಿ ಶನಿವಾರ ಮಾತನಾಡಿದ ನ್ಯಾ.ವಿಕ್ರಂನಾಥ್, ಪ್ರಕರಣದ ವಿಚಾರಣೆಯನ್ನು ತಮಗೆ ವಹಿಸಿಕೊಟ್ಟಿದ್ದಕ್ಕಾಗಿ ಮುಖ್ಯ ನ್ಯಾಯಮೂರ್ತಿ ಬಿ.

ಆರ್.ಗವಾಯಿ ಅವರಿಗೆ ಧನ್ಯವಾದ ಸಲ್ಲಿಸಿದರು.

ಈವರೆಗೂ ನಾನು ಸಣ್ಣಪುಟ್ಟ ತೀರ್ಪು, ಆದೇಶಗಳಿಂದಾಗಿ ನ್ಯಾಯಾಂಗ ವಲಯದಲ್ಲಿ ಹೆಸರಾಗಿದ್ದೆ. ಆದರೆ, ಈ ಬೀದಿನಾಯಿ ಗಳಿಂದಾಗಿ ವಿಶ್ವಾದ್ಯಂತದ ನಾಗರಿಕ ಸಮಾಜ ನನ್ನನ್ನು ಗುರುತಿಸುವಂತಾ ಯಿತು. ನಾಯಿ ಪ್ರಿಯರಷ್ಟೇ ಅಲ್ಲದೆ, ಬೀದಿನಾಯಿಗಳೂ ನನಗೆ ಆಶೀರ್ವಾದ ಮಾಡಿವೆ, ಶುಭಾಶಯ ಹೇಳಿವೆ ಎಂಬ ಸಂದೇಶಗಳೂ ನನಗೆ ಬರುತ್ತಿವೆ' ಎಂದು ಲಘುದಾಟಿಯಲ್ಲಿ ಹೇಳಿದರು.

ದೆಹಲಿ ಮತ್ತು ರಾಷ್ಟ್ರೀಯ ರಾಜಧಾನಿ ವಲಯದಲ್ಲಿನ ಬೀದಿನಾಯಿಗಳನ್ನು ಆಶ್ರಯ ಕೇಂದ್ರಗಳಿಗೆ ಸ್ಥಳಾಂತರಿಸಬೇಕೆಂಬ ದ್ವಿಸದಸ್ಯ ಪೀಠದ ಆ.11ರ ಆದೇಶವನ್ನು ಆ.22ರಂದು ಮಾರ್ಪಡಿಸಿದ ನ್ಯಾ.ವಿಕ್ರಂನಾಥ್ ನೇತೃತ್ವದ ಮೂವರು ನ್ಯಾಯಮೂರ್ತಿಗಳ ಪೀಠ, ದೆಹಲಿ ಮಹಾನಗರ ಪಾಲಿಕೆ ಅದಾಗಲೇ ಸೆರೆ ಹಿಡಿದಿದ್ದ ಬೀದಿನಾಯಿಗಳನ್ನು ಮೊದಲಿನ ಜಾಗದಲ್ಲೇ ಬಿಡುವಂತೆ ಆದೇಶ ಹೊರಡಿಸಿತು.

ಚೆನ್ನೈ ಮಳೆ, ವಿಮಾನ ಮಾರ್ಗ ಬದಲಾವಣೆ

ಚೆನ್ನೈ: ತಮಿಳುನಾಡು ರಾಜಧಾನಿ ಚೆನ್ನೈನಲ್ಲಿ ಶನಿವಾರ ರಾತ್ರಿಯಿಂದ ಭಾನುವಾರ ಮುಂಜಾನೆವರೆಗೂ ಧಾರಾಕಾರ ಮಳೆ ಸುರಿದಿದೆ. ಉತ್ತರ ಚೆನ್ನೈನಲ್ಲಿ ಅತಿ ಹೆಚ್ಚು ಮಳೆ

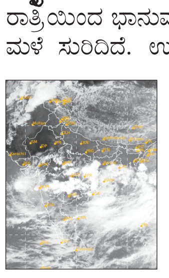

ಯಾಗಿದೆ. ತಮಿಳುನಾಡು, ಪುದುಚೇರಿ ಮತ್ತು ಕಾರೈಕಲ್ ಪ್ರದೇಶದಲ್ಲಿ ಗಂಟೆಗೆ 40-50 ಕಿ.ಮೀ. ವೇಗದಲ್ಲಿ ಬಲವಾದ ಗಾಳಿ ಬೀಸುತ್ತಿದೆ. ಚೆನ್ನೈ ನಗರದಲ್ಲಿ ರಾತ್ರಿಯಿಡೀ ಧಾರಾಕಾರ ಮಳೆ ಯಾಗುತ್ತಿದ್ದುದರಿಂದ ಚೆನ್ನೈ ವಿಮಾನ ನಿಲ್ದಾಣದಲ್ಲಿ ಬಂದಿಳಿಯಬೇಕಿದ್ದ ಕೆಲವು ವಿಮಾನಗಳ ಮಾರ್ಗ ಬದಲಿಸಿ ಬೆಂಗಳೂರಿನತ್ತ ತೆರಳಲು ಸೂಚನೆ ನೀಡಲಾಗಿದೆ ಎಂದು ಚೆನ್ನೈ ವಿಮಾನ ನಿಲ್ದಾಣದ ಮೂಲಗಳು ತಿಳಿಸಿವೆ. ಭಾನುವಾರ ಬೆಳಗಿನ ಜಾವವೂ ಭಾರೀ ಮಳೆಯಾಗುತ್ತಿದ್ದ ಕಾರಣ ಬೆಂಗಳೂರು, ದೆಹಲಿ, ಫ್ರಾನ್ಸ್ ಮತ್ತು ಮಂಗಳೂರು ಕಡೆಯಿಂದ ಚೆನ್ನೈಗೆ ಬರಬೇಕಿದ್ದ ವಿಮಾನಗಳನ್ನು ಬೆಂಗಳೂರಿನಲ್ಲೇ ಇಳಿಯುವಂತೆ ಸೂಚಿಸಲಾಯಿತು ಎಂದು ವಿಮಾನ ನಿಲ್ದಾಣದ ಅಧಿಕಾರಿಗಳು ತಿಳಿಸಿದ್ದಾರೆ.

'ಕ್ವಾಡ್' ಶೃಂಗ, ಭಾರತ ಪ್ರವಾಸ ಇಲ್ಲ: ಟ್ರಂಪ್

ದೆಹಲಿ: ವರ್ಷಾಂತ್ಯಕ್ಕೆ 'ಕ್ವಾಡ್' ಶೃಂಗಸಭೆಯಲ್ಲಿ ಭಾಗಿಯಾಗಲು ಭಾರತಕ್ಕೆ ಬರಬೇಕಿದ್ದ ಅಮೆರಿಕ ಅಧ್ಯಕ್ಷ ಡೊನಾಲ್ಡ್ ಟ್ರಂಪ್, ಭಾರತಕ್ಕೆ ಭೇಟಿ ನೀಡುವ ಸಾಧ್ಯತೆ ಇಲ್ಲ ಎಂದಿದ್ದಾರೆ. ಪ್ರತಿಸುಂಕ,

ದಂಡಸುಂಕದ ಕಾರಣದಿಂದಾಗಿ ಪ್ರಧಾನಿ ನರೇಂದ್ರ ಮೋದಿ-ಡೊನಾಲ್ಡ್ ಟ್ರಂಪ್ ನಡುವಿನ ಸಂಬಂಧ ಹದಗೆಟ್ಟಿರುವುದ ರಿಂದಲೇ ಟ್ರಂಪ್ ಭಾರತ ಪ್ರವಾಸ ರದ್ದುಗೊಳಿಸಿದ್ದಾರೆ ಎನ್ನಲಾಗಿದೆ. ಕ್ವಾಡ್ ಶೃಂಗಸಭೆಗೆ ಭಾರತಕ್ಕೆ ಬರುವುದಾಗಿ ಈ ಮೊದಲು ಮೋದಿಗೆ ಹೇಳಿದ್ದ ಟ್ರಂಪ್ ಈಗ, ನಿರ್ಧಾರ ಬದಲಿಸಿದ್ದಾರೆ ಎಂದು ನ್ಯೂಯಾರ್ಕ್ ಟೈಮ್ಸ್ ವರದಿ ಮಾಡಿದೆ. ಈ ಬಾರಿಯ ಕ್ವಾಡ್ ಶೃಂಗಸಭೆ ನವೆಂಬರ್‌ನಲ್ಲಿ ಭಾರತದ ಆತಿಥ್ಯದಲ್ಲಿ ದೆಹಲಿಯಲ್ಲಿ ನಡೆಯಲಿದೆ. ಆಸ್ಟ್ರೇಲಿಯ, ಜಪಾನ್ ಮತ್ತು ಅಮೆರಿಕ ನಾಯಕರು ಭಾಗಿಯಾಗಲಿದ್ದಾರೆ.

ಭಾರತ-ಪಾಕ್ ಯುದ್ಧವನ್ನು 'ನಿಲ್ಲಿಸಿದ್ದು ನಾನೇ' ಎಂಬ ಅಧ್ಯಕ್ಷ ಟ್ರಂಪ್ ಅವರ ಪುನರಾವರ್ತಿತ ಹೇಳಿಕೆಗಳು ಭಾರತದ ಪ್ರಧಾನಿ ನರೇಂದ್ರ, ಮೋದಿ ಅವರಲ್ಲಿ ಅಸಮಾಧಾನ ಉಂಟು ಮಾಡಿದೆ ಎಂದು ಪತ್ರಿಕೆ ವರದಿ ಮಾಡಿದೆ.

ಯುಪಿಎಸ್‌ಸಿ 1129 ಹುದ್ದೆ: ಮುಖ್ಯ ಪರೀಕ್ಷೆ

ದೆಹಲಿ: ದೇಶದ ಅತ್ಯಂತ ಪ್ರತಿಷ್ಠಿತ ಸ್ಪರ್ಧಾತ್ಮಕ ಪರೀಕ್ಷೆ 'ಯೂನಿಯನ್ ಪಬ್ಲಿಕ್ ಸರ್ವೀಸ್ ಕಮಿಷನ್'(ಯುಪಿಎಸ್‌ಸಿ) ಸಿವಿಲ್ ಸರ್ವೀಸಸ್-2025ರ ಮುಖ್ಯ ಪರೀಕ್ಷೆ ಭಾನುವಾರ ಬೆಂಗಳೂರು,

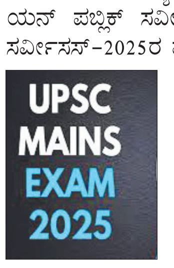

ದೆಹಲಿ, ಮುಂಬೈ, ಕೋಲ್ಕತಾ ಸೇರಿದಂತೆ ದೇಶದ ವಿವಿಧ ಕೇಂದ್ರಗಳಲ್ಲಿ ನಡೆದಿದೆ. ಬೆಳಗ್ಗೆ 9ರಿಂದ ಮಧ್ಯಾಹ್ನ 12 ಮತ್ತು ಮಧ್ಯಾಹ್ನ 2.30ರಿಂದ ಸಂಜೆ 5.30ರವರೆಗೆ ಪರೀಕ್ಷೆ ಜರುಗಿದೆ. ಈ ಪರೀಕ್ಷೆಯು ಭಾರತೀಯ ಆಡಳಿತ ಸೇವೆ (ಐಎಎಸ್), ಭಾರತೀಯ ಪೊಲೀಸ್ ಸೇವೆ (ಐಪಿಎಸ್), ಭಾರತೀಯ ವಿದೇಶಾಂಗ ಸೇವೆ(ಐಎಫ್‌ಎಸ್) ಮತ್ತಿತರ ನಾಗರಿಕ ಸೇವೆಗಳ ಇಲಾಖೆಗಳಿಗೆ ಸಮರ್ಥ ಅಧಿಕಾರಿಗಳನ್ನು ಆಯ್ಕೆ ಮಾಡುವ ಪರೀಕ್ಷೆಯಲ್ಲಿ 2ನೇ ಹಂತವಾಗಿದೆ. ಒಟ್ಟು 1129 ಹುದ್ದೆಗಳಿಗಾಗಿ ಲಿಖಿತ ಪರೀಕ್ಷೆ ನಡೆದಿದ್ದು, 14,625 ಅಭ್ಯರ್ಥಿಗಳು ಮುಖ್ಯ ಪರೀಕ್ಷೆಗೆ ಅರ್ಹತೆ ಪಡೆದಿದ್ದಾರೆ. ಇದಕ್ಕೂ ಮುನ್ನ ಇದೇ ವರ್ಷ ನಡೆದ ಪೂರ್ವಭಾವಿ ಪರೀಕ್ಷೆಗೆ 13 ಲಕ್ಷಕ್ಕೂ ಹೆಚ್ಚು ಅಭ್ಯರ್ಥಿಗಳು ಅರ್ಜಿ ಸಲ್ಲಿಸಿದ್ದರು. 1129 ಹುದ್ದೆಗಳಲ್ಲಿ 979 ಹುದ್ದೆಗಳು ಸಿವಿಲ್ ಸರ್ವೀಸಸ್‌ಗೆ ಸೇರಿದ್ದಾಗಿವೆ. ಅದರಲ್ಲಿ 38 ಹುದ್ದೆ ವಿಶೇಷ ಚೇತನ ವ್ಯಕ್ತಿಗಳಿಗೆ ಮೀಸಲಾಗಿವೆ.

ಪಟಾಕಿ ಘಟಕ ಸ್ಫೋಟ, ಮಕ್ಕಳು ಸೇರಿ 4 ಸಾವು

ಲಖನೌ: ಉತ್ತರ ಪ್ರದೇಶದ ಲಖನೌ ನಗರದ ಥಾನಾ ಕುರ್ಸಿ ಪ್ರದೇಶದ ಬೆಹ್ತಾ ಬಜಾರ್‌ನಲ್ಲಿನ ಅಕ್ರಮ ಪಟಾಕಿ ತಯಾರಿಕಾ ಘಟಕದಲ್ಲಿ ಭಾನುವಾರ ಬೆಳಗ್ಗೆ ಭಾರಿ ಸ್ಫೋಟ

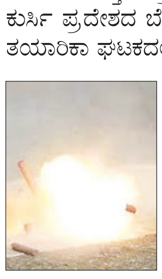

ವಾಗಿದೆ. ಪರಿಣಾಮ, ಘಟಕದ ಮಾಲೀಕ ಆಲಂ ಮತ್ತು ಆತನ ಪತ್ನಿ, ಇಬ್ಬರು ಮಕ್ಕಳು ದುರ್ಮರಣಕ್ಕೀಡಾಗಿದ್ದಾರೆ. ನೆರೆಹೊರೆಯ ಮನೆಗಳ ಹಲವರು ಗಾಯಗೊಂಡಿದ್ದಾರೆ. ಪಟಾಕಿ ಉದ್ಯಮಿ ಆಲಂ ಮನೆ ಯಲ್ಲಿಯೇ ಗನ್‌ಪೌಡರ್ ಮತ್ತು ಪಟಾಕಿಗಳನ್ನು ತಯಾರಿಸುತ್ತಿದ್ದಾಗ ಸ್ಫೋಟವಾಗಿದೆ. ಸ್ಫೋಟದ ತೀವ್ರತೆಗೆ ಇಡೀ ಮನೆ ಧ್ವಂಸ ವಾಗಿದೆ. ಆಲಂ ಕುಟುಂಬವಲ್ಲದೇ, ಇನ್ನೂ ಮೂವರು ಸಾವಿಗೀಡಾಗಿದ್ದಾರೆ. ಮೂವರು ಕುಸಿದ ಮನೆಯ ಅವಶೇಷಗಳಡಿ ಸಿಲುಕಿದ್ದಾರೆ ಎಂದು ನೆರೆಹೊರೆಯವರು ಹೇಳಿದ್ದಾರೆ. ರಕ್ಷಣಾ ಕಾರ್ಯಾಚರಣೆ ನಡೆಯುತ್ತಿದೆ. ಪೊಲೀಸರು, ಅಗ್ನಿಶಾಮಕ ದಳ ಮತ್ತು ಎಸ್‌ಡಿಆರ್‌ಎಫ್ ತಂಡಗಳು ಸ್ಥಳಕ್ಕೆ ತಲುಪಿದ್ದು, ಗಾಯಾಳುಗಳನ್ನು ಆಂಬ್ಯುಲೆನ್ಸ್‌ನಲ್ಲಿ ಆಸ್ಪತ್ರೆಗೆ ಕಳುಹಿಸಿಕೊಟ್ಟಿದ್ದಾರೆ.

ಸಮಾಚಾರ ಸಣ್ಣದಲ್ಲ

ಗಣೇಶ ಉತ್ಸವ: ಸಿಸಿ ಕ್ಯಾಮೆರಾ ಕಣ್ಗಾವಲು

ಮಸ್ಕಿ: ಪಟ್ಟಣದಲ್ಲಿ ಗಣೇಶ ಉತ್ಸವ, ಈದ್ ಮಿಲಾದ್ ಆಚರಣೆ ಹಿನ್ನೆಲೆಯಲ್ಲಿ ಪೊಲೀಸರು, ಪುರಸಭೆ ಅಧಿಕಾರಿಗಳು ಪಟ್ಟಣದ ಸೂಕ್ಷ್ಮ ಪ್ರದೇಶಗಳಲ್ಲಿ ಒಟ್ಟು 30 ಸಿಸಿ ಕ್ಯಾಮೆರಾಗಳನ್ನು ಅಳವಡಿಸಿದ್ದಾರೆ. ಎರಡು ಉತ್ಸವಗಳನ್ನು ಶಾಂತಿಯುತ ವಾಗಿ ನಡೆಸಲು ಸಿಪಿಐ ಬಾಲಚಂದ್ರ ಲಕ್ಕಂ, ಪಿಎಸ್ ಐ ರಂಗಯ್ಯ ಅವರು ನಾನಾ ಗಣೇಶ ಮಂಡಳಿ ಮುಖ್ಯಸ್ಥರ ಜತೆ ಹಲವು ಸುತ್ತಿನ ಸಭೆಗಳನ್ನು ನಡೆಸಿ ಮುಂಜಾಗ್ರತೆ ಕ್ರಮಗಳ ಕುರಿತು ಮಾಹಿತಿ ನೀಡಿದ್ದಾರೆ. ಸಾರ್ವಜನಿಕರ ಹಿತದೃಷ್ಟಿ, ಕಾನೂನು ಸುವ್ಯವಸ್ಥೆ ಕಾಪಾಡುವ ಉದ್ದೇಶ ದಿಂದ ಎಲ್ಲ ಜನರ ಚಲನ ವಲನಗಳ ಮೇಲೆ ನಿಗಾ ವಹಿಸಲು ಸಿಸಿ ಕ್ಯಾಮೆರಾಗಳು ಸಹಕಾರಿಯಾಗಲಿವೆ ಎಂದು ಸಿಪಿಐ ಬಾಲಚಂದ್ರ ಲಕ್ಕಂ ವಿಶ್ವವಾಣಿಗೆ ತಿಳಿಸಿದ್ದಾರೆ. ಗಜಾನನ ಉತ್ಸವ, ಈದ್ ಮಿಲಾದ್ ಆಚರಣೆ ಯಲ್ಲಿ ಗೊಂದಲ ಸೃಷ್ಟಿ ಮಾಡಿದ ವ್ಯಕ್ತಿ ಗಳ ವಿರುದ್ಧ ಕಾನೂನು ಕ್ರಮ ಜರುಗಿಸುವ ಖಡಕ್ ಎಚ್ಚರಿಕೆ ನೀಡಿದ್ದಾರೆ.

ನನಗೂ ಥ್ರೆಟ್ ಇದೆ, ಐ ಡೋಂಟ್ ಕೇರ್

ರಾಯಚೂರು: ನನಗೆ ಭಗವಂತ ಒಂದು ಅವಕಾಶ ಕೊಟ್ಟಿದ್ದಾನೆ ಎಲ್ಲಾ ಜಿಲ್ಲೆ ಸುತ್ತುತ್ತಿದ್ದೇನೆ, ಎಲ್ಲೆಲ್ಲಿ ಅನ್ಯಾಯ ಆಗುತ್ತೋ ಅಲ್ಲಲ್ಲಿ ಸರಿಪಡಿಸಲು ಪ್ರಯತ್ನ ಮಾಡುತ್ತಿದ್ದೇನೆ. ಆದ್ರೆ ನಿಮಗೆ ಗೊತ್ತಿಲ್ಲ ನನಗೂ ತ್ರೆಟ್ ಇದೆ , ಐ ಡೋಂಟ್ ಕೇರ್ ಅಂತ ಉಪಲೋಕಾಯುಕ್ತ ನ್ಯಾಯಮೂರ್ತಿ ಬಿ.ವೀರಪ್ಪ ಹೇಳಿದರು. ರಾಯಚೂರಿನಲ್ಲಿ ವಿವಿಧೆಡೆ ಅನಿರೀಕ್ಷಿತ ಭೇಟಿ ನೀಡಿ ಪರಿಶೀಲನೆ ನಡೆಸುತ್ತಿರುವ ಉಪಲೋಕಾಯುಕ್ತ ನ್ಯಾಯಮೂರ್ತಿ ಬಿ.ವೀರಪ್ಪ ಮಾಧ್ಯಮಗಳೊಂದಿಗೆ ಮಾತನಾಡಿ ನನಗೆ 65 ವರ್ಷ ಆಗಿದೆ ಸತ್ರೆ ಪುಟಗೋಸಿ ಹೋಯ್ತು ಅಂದುಕೊಳ್ತಿನಿ. ನನಗೆ ತ್ರೆಟ್ ಇರೋದ್ರಿಂದ ನಾನು ಪಿಸ್ತೂಲ್ ತಗೊಂಡಿದಿನಿ ಲೈಸೆನ್ಸ್‌ಗೆ ಅಪ್ಲೈ ಮಾಡಿದ್ದೀನಿ. ನನಗೆ ಒಬ್ಬ ಗನ್ ಮ್ಯಾನ್ ಕೊಡ್ತಾರೆ ಎಂದರು. ಅಲ್ಲಿ ಒಂದೊಂದು ಸೆಕೆಂಡಿಗೂ ನಮ್ಮ ಸೈನಿಕರು ಸಾಯ್ತಿದ್ದಾರೆ ನಾವು ಸತ್ರ ಏನಾಗುತ್ತೆ ಎಂದರು. ನಗರದಲ್ಲಿ ಮೂರನೇ ದಿನ ವಿವಿಧೆಡೆ ಅನಿರೀಕ್ಷಿತ ಭೇಟಿ ಪರಿಶೀಲನೆ ಮಾಡಿದರು. ನಿಯಮ ಉಲ್ಲಂಘನೆ ಹಿನ್ನೆಲೆ ಮಿಟ್ಟಿ ಮಲ್ಕಾಪುರದ ಕಲ್ಲಿನ ಕ್ವಾರಿ ವಿರುದ್ಧ ಸುಮೋಟೊ ಕೇಸ್ ದಾಖಲಿಸಿದ್ದಾರೆ. ಬಳಿಕ ನಗರದ ಕೃಷಿ ವಿವಿ ಸಭಾಂಗಣದಲ್ಲಿ ಸಾರ್ವಜನಿಕರಿಂದ ಅಹವಾಲು ಸ್ವೀಕಾರ ಹಾಗೂ ಬಾಕಿ ದೂರಗಳ ವಿಚಾರಣೆ ನಡೆಸಿದರು.

ಗಣೇಶೋತ್ಸವ: ರಕ್ತದಾನ ಶಿಬಿರ

ಯಲಬುರ್ಗಾ: ಪಟ್ಟಣದ ಕಂಡೆರ ಓಣಿಯ ಶ್ರೀ ಭಗತ್ ಸಿಂಗ ಯುವಕ ಮಂಡಳಿಯಿಂದ ರೆಡ್ ಕ್ರಾಸ್ ಸಂಸ್ಥೆಯ ತಾಲೂಕ ಘಟಕ, ಜನಸೇವಾ ಸಂಘದ ಸಂಯುಕ್ತ ಆಶ್ರಯದಲ್ಲಿ ಇಂದು ಬೃಹತ್ ರಕ್ತದಾನ ಶಿಬಿರ ಆಯೋಜಿಸಲಾಗಿದೆ. ರಕ್ತ ದಾನ ಮಾಡಲು ಆಸಕ್ತಿ ಇರುವ ಸಾರ್ವಜನಿಕರು ಕಾಮನಕಟ್ಟೆ ಹತ್ತಿರ ಇರುವ ಈ ಶಿಬಿರದಲ್ಲಿ ಪಾಲ್ಗೊಳ್ಳಲು ಶ್ರೀ ಭಗತ್ ಸಿಂಗ್ ಯುವಕ ಮಂಡಳಿಯ ಸದಸ್ಯರು ಪ್ರಕಟಣೆಯಲ್ಲಿ ತಿಳಿಸಿದ್ದಾರೆ.

ಕಾನೂನು ಅರಿವು ಎಲ್ಲರಿಗೂ ಅಗತ್ಯ

ಕೊಪ್ಪಳ: ನಗರದ ಸ್ವಯಂ ಉದ್ಯೋಗ ತರಬೇತಿ ಸಂಸ್ಥೆಯ ಸಭಾ ಭವನದಲ್ಲಿ ಗ್ರಾಮೀಣ ಸ್ವಯಂ ಉದ್ಯೋಗ ತರಬೇತಿ ಶಿಬಿರಾರ್ಥಿಗಳಿಗೆ ಸಂವಿಧಾನ ಮತ್ತು ಕಾನೂನು ಅರಿವು ಕಾರ್ಯಕ್ರಮ ಭಾನುವಾರ ನಡೆಯಿತು. ಹಿರಿಯ ಸಿವಿಲ್ ನ್ಯಾಯಾಧೀಶ ಹಾಗೂ ಜಿಲ್ಲಾ ಕಾನೂನು ಸೇವೆಗಳ ಪ್ರಾಧಿಕಾರದ ಕಾರ್ಯದರ್ಶಿ ಮಹಾಂತೇಶ ದರಗದ ಉದ್ಘಾಟಿಸಿ ಮಾತನಾಡಿ, ಸಂವಿಧಾನ ಎಲ್ಲರಿಗೂ ಸಮಪಾಲು ಸಮಬಾಳು ಸಮಾನತೆ ನೀಡಿದೆ. ದೇಶದ ಜನರಲ್ಲಿ ಐಕ್ಯತಾ ಮನೋಭಾವ, ರಾಷ್ಟ್ರ ಪ್ರೇಮದೊಂದಿಗಿನ ಬದುಕು ಮತ್ತು ಹಕ್ಕು ನೀಡಿದೆ. ಡಾ.ಬಿ.ಆರ್.ಅಂಬೇಡ್ಕರ್ ಅವರು ಹಾಗೂ ಅವರ ಸಮಿತಿಯ ಎಲ್ಲ ಹಿರಿಯರು ತುಂಬಾ ಶ್ರಮವಹಿಸಿ ಸರ್ವ ಸಮುದಾಯದ ಏಳ್ಗೆಗಾಗಿ ದೇಶದ ಅಭಿವೃದ್ಧಿಗಾಗಿ ಸಂವಿಧಾನ ರಚಿಸಿದ್ದಾರೆ. ಇದನ್ನಿ ನಾವು ಪಾಲಿಸಬೇಕಿದೆ ಎಂದರು. ಕಾನೂನು ಎಲ್ಲರಿಗೂ ಒಂದೇ ಅದರ ತಿಳುವಳಿಕೆಯ ಅಗತ್ಯವಿದೆ ಎಂದರು. ಜಿಲ್ಲಾ ಕಾನೂನು ಸೇವೆಗಳ ಪ್ರಾಧಿಕಾರ, ಸ್ಟೇಟ್ ಬ್ಯಾಂಕ್ ಆಫ್ ಇಂಡಿಯಾ ಮತ್ತು ಮಹಿಳಾ ಧ್ವನಿ ಸಂಸ್ಥೆಯಿಂದ ಜಂಟಿಯಾಗಿ ಕಾರ್ಯಕ್ರಮ ಆಯೋಜಿಸಲಾಗಿತ್ತು. ಉಪನ್ಯಾಸಕರಾದ ಲಕ್ಷ್ಮೀಕಾಂತ, ಮಹಿಳಾ ಧ್ವನಿ ಸಂಸ್ಥೆ ಸಂಸ್ಥಾಪಕಿ ಪ್ರಿಯದರ್ಶಿನಿ ಮುಂಡರಗಿ ಮಠ, ಬಿ.ಎನ್. ಹೊರಪೇಟಿ, ಗೀತಾ, ಗಂಗಾ ಇದ್ದರು.

VISHWAVANI TV SPECIAL
ಯುಟ್ಯೂಬ್ ಚಾನೆಲ್ ಸಬ್‌ಸ್ಕ್ರೈಬ್ ಆಗಿ

{ಸಿದ್ದರಾಮಯ್ಯ } ಸಿಎಂ
ಬೆರಳೆಣಿಕೆ ಮಂದಿಗೆ ಮಾತ್ರ ಬೂಕರ್ ಪ್ರಶಸ್ತಿ ಬಂದಿದೆ. ನಾನೇ ಬಾನು ಮುಷ್ತಾಕ್ ಅವರ ಹೆಸರನ್ನು ಆಯ್ಕೆ ಮಾಡಿದ್ದೇನೆ. ಉದ್ಘಾಟಕರು ದನ ತಿನ್ನುವುದನ್ನ ಬಿಜೆಪಿಯವರು ನೋಡಿದ್ದಾರಾ? ಅವರು ವಿರೋಧಿಸಲೇಬೇಕೆಂದು ವಿರೋಧ ಮಾಡುತ್ತಿದ್ದಾರೆ.

ವಿವಿಧ ಇಲಾಖೆಗಳ ಪ್ರಗತಿ ಪರಿಶೀಲನೆ ಸಭೆ | ಜಿಲ್ಲೆಯ ಸಮಗ್ರ ಸಮಸ್ಯೆಗಳನ್ನು ಆಲಿಸಿದ ಸಮೀರ್ ಶುಕ್ಲಾ

ವಾಚನಕ್ಕಿಂತ ಗುಣಾತ್ಮಕ ಅಭಿವೃದ್ಧಿ ಬಗ್ಗೆ ಚರ್ಚಿಸಿ

ಹೊಸಪೇಟೆ: ಸರಕಾರದ ಹಂತದಲ್ಲಿ ಪರಿಹರಿಸಬಹುದಾದ ಸಮಸ್ಯೆಗಳು ಹಾಗೂ ಜಿಲ್ಲೆಯ ಸಮಗ್ರ ಅಭಿವೃದ್ಧಿಗೆ ವಿವಿಧ ಇಲಾಖೆಗಳಲ್ಲಿನ ಗುಣಾತ್ಮಕ ಅಂಶಗಳ ಬಗ್ಗೆ ಸಭೆಯಲ್ಲಿ ಚರ್ಚಿಸುವಂತೆ ಗ್ರಾಮೀಣಾಭಿವೃದ್ಧಿ ಮತ್ತು ಪಂಚಾಯಿತಿ ರಾಜ್ ಇಲಾಖೆ ಹಾಗೂ ವಾಣಿಜ್ಯ ಮತ್ತು ಕೈಗಾರಿಕಾ ಇಲಾಖೆ (ಎಂ.ಎಸ್.ಎಂ.ಇ ಮತ್ತು ಗಣಿ) ಸರಕಾರದ ಕಾರ್ಯದರ್ಶಿಗಳು ಹಾಗೂ ಜಿಲ್ಲಾ ಉಸ್ತುವಾರಿ ಕಾರ್ಯದರ್ಶಿ ಆದ ಸಮೀರ್ ಶುಕ್ಲಾ ಹೇಳಿದರು.

ನಗರದ ಜಿಲ್ಲಾಧಿಕಾರಿಗಳ ಕಚೇರಿ ಸಭಾಂಗಣದಲ್ಲಿ ಜಿಲ್ಲಾ ಪಂಚಾಯಿತಿ ವತಿಯಿಂದ ಏರ್ಪಡಿಸಿದ್ದ ವಿವಿಧ ಇಲಾಖೆಗಳ ಪ್ರಗತಿ ಪರಿಶೀಲನಾ ಸಭೆಯ ಅಧ್ಯಕ್ಷತೆವಹಿಸಿ ಮಾತನಾಡಿದರು. ಹಿಂದೆ ಬಳ್ಳಾರಿ ಜಿಲ್ಲೆಯಲ್ಲಿ ಜಿಲ್ಲಾಧಿಕಾರಿಯಾಗಿ ಕೆಲಸ ಮಾಡಿರುವ ಅನುಭವ ಇರುವುದರಿಂದ ವಿಜಯನಗರ ಜಿಲ್ಲೆಯ ಬಗ್ಗೆ ಪೂರ್ಣ ಮಾಹಿತಿ ಇದೆ. ಪ್ರಗತಿ ಪರಿಶೀಲನೆ ಸಭೆಯಲ್ಲಿ ವಿವಿಧ ಇಲಾಖೆಗಳ ಅಧಿಕಾರಿಗಳು ದಾಖಲೆಯಲ್ಲಿರುವ ಅಂಕಿಅಂಶಗಳನ್ನು ವಾಚನ ಮಾಡುವ ಬದಲು ತಮ್ಮತಮ್ಮ ಇಲಾಖೆಗಳಲ್ಲಿನ ಸಮಸ್ಯೆಗಳನ್ನು ಮುಕ್ತವಾಗಿ ಸಭೆಯಲ್ಲಿ ಚರ್ಚಿಸಿ ಸರ್ಕಾರದ ಗ್ಯಾರಂಟಿ ಯೋಜನೆಗಳು ಸಮರ್ಪಕವಾಗಿ ಜನರಿಗೆ ತಲುಪುವ ಬಗ್ಗೆ ಮಾಹಿತಿ ಪಡೆದರು. ಕುಡಿಯುವ ನೀರು ಪೂರೈಕೆಯಲ್ಲಿ ವಿಳಂಬ ಆಗದಂತೆ, ಕಾಮಗಾರಿಗಳನ್ನು ಪೂರ್ಣಗೊಳಿಸಬೇಕು. ವಸತಿ ನಿಲಯಗಳಲ್ಲಿ ವಿದ್ಯಾರ್ಥಿಗಳಿಗೆ ಅನಾರೋಗ್ಯ ಪೀಡಿತರಾಗದಂತೆ ವಾಂತಿ ಭೇದಿ ಪ್ರಕರಣಗಳು, ಮಕ್ಕಳಲ್ಲಿ ಚರ್ಮ ಸಂಬಂಧಿತ ಸಮಸ್ಯೆಗಳು ಆಗದಂತೆ ನಿಗಾ ವಹಿಸಬೇಕು. ಹೆಚ್ಚು ನೈರ್ಮಲ್ಯತೆಗೆ, ಶುದ್ದ ಕುಡಿಯುವ ನೀರು ಪೂರೈಕೆಗೆ ಕ್ರಮವಹಿಸಬೇಕು ಎಂದರು.

ವಿದ್ಯಾರ್ಥಿಗಳಿಗೆ ಶುಚಿತ್ವದ ಬಗ್ಗೆ ಜಾಗೃತಿ ಮೂಡಿಸುವ ಕಾರ್ಯಕ್ರಮಗಳನ್ನು ರೂಪಿಸಬೇಕು. ನಿಗದಿತ ವೇಳೆಗೆ ಸಮವಸ್ತ್ರ ವಿತರಣೆ, ವಸತಿ ನಿಲಯದಲ್ಲಿ ಮೂಲಭೂತ ಸೌಕರ್ಯಗಳ ಕೊರತೆ, ವಾರ್ಡನ್‌ಗಳ ನಿಯೋಜನೆಗೆ ಗಮನ ಹರಿಸುವಂತೆ ಸೂಚಿಸಿದರು.

ಕೃಷಿ ಇಲಾಖೆ ಉಪನಿರ್ದೇಶಕ ನಯೀಮ್ ಪಾಷಾ ಮಾತನಾಡಿ, ಜಿಲ್ಲೆಯಲ್ಲಿ ಮುಂಗಾರು ಹಂಗಾಮಿನಲ್ಲಿ 53843 ಹೆಕ್ಟರ್ ನಷ್ಟು ನೀರಾವರಿ ಮತ್ತು ಖುಷ್ಕಿ 224218 ಹೆಕ್ಟರ್ ನಷ್ಟು ಸೇರಿ 278060 ರಷ್ಟು ಬಿತ್ತನೆಯಾಗಿದೆ. ಒಟ್ಟು ವಿವಿಧ ರಸಗೊಬ್ಬರಗಳ ಬೇಡಿಕೆ ಅನುಸಾರ ಸರಬರಾಜು ಮತ್ತು ದಾಸ್ತಾನು ಮಾಡಲಾಗಿದೆ. ಯೂರಿಯಾ, ಡಿಎಪಿ, ಎಂಒಪಿ, ಎನ್‌ಪಿಕೆ, ಎಸ್‌ಎಸ್‌ಪಿ ಸೇರಿ ಒಟ್ಟು 111595 ಮೆಟ್ರಿಕ್ ಟನ್‌ಗಳಷ್ಟು ಬೇಡಿಕೆ ಇತ್ತು, 87014 ಮೆಟ್ರಿಕ್ ಟನ್ ಒಟ್ಟು ದಾಸ್ತಾನು ಪಡೆದು, 69972 ಮೆಟ್ರಿಕ್ ಟನ್ ಗಳಷ್ಟು ವಿತರಣೆ ಮಾಡಲಾಗಿದೆ. ಸದ್ಯಕ್ಕೆ 17042 ಮೆಟ್ರಿಕ್ ಟನ್‌ಗಳು ದಾಸ್ತಾನು ಲಭ್ಯವಿದೆ ಎಂದು ಸಭೆಗೆ ತಿಳಿಸಿದರು.

ಈ ವೇಳೆ ಜಿಲ್ಲಾಧಿಕಾರಿ ಎಂ.ಎಸ್.ದಿವಾಕರ್, ಜಿಲ್ಲಾ ಪಂಚಾಯಿತಿ ಮುಖ್ಯ ಕಾರ್ಯನಿರ್ವಾಹಕ ಅಧಿಕಾರಿ ಮೊಹಮ್ಮದ್ ಅಲಿ ಅಕ್ರಮ್ ಶಾ, ಅಪರ ಜಿಲ್ಲಾಧಿಕಾರಿ ಇ.ಬಾಲಕೃಷ್ಣಪ್ಪ ವೇದಿಕೆಯಲ್ಲಿದ್ದರು. ಸಭೆಯಲ್ಲಿ ಹೊಸಪೇಟೆ ಸಹಾಯಕ ಆಯುಕ್ತ ಪಿ. ವಿವೇಕಾನಂದ, ಹರಪನಹಳ್ಳಿ ಸಹಾಯಕ ಆಯುಕ್ತ ಚಿದಾನಂದ ಗುರುಸ್ವಾಮಿ, ಜಿಲ್ಲೆಯ ಎಲ್ಲಾ ತಹಶೀಲ್ದಾರರು, ತಾಪಂ ಇಒಗಳು ಸೇರಿದಂತೆ ವಿವಿಧ ಇಲಾಖೆಗಳ ಜಿಲ್ಲಾ ಮಟ್ಟದ ಅಧಿಕಾರಿಗಳು ಇದ್ದರು.

ನಗರದ ಜಿಲ್ಲಾಧಿಕಾರಿಗಳ ಕಚೇರಿ ಸಭಾಂಗಣದಲ್ಲಿ ಜಿಲ್ಲಾ ಪಂಚಾಯಿತಿ ವತಿಯಿಂದ ಏರ್ಪಡಿಸಿದ್ದ ವಿವಿಧ ಇಲಾಖೆಗಳ ಪ್ರಗತಿ ಪರಿಶೀಲನಾ ಸಭೆ ನಡೆಯಿತು.

> ಆರೋಗ್ಯ ಇಲಾಖೆಯಲ್ಲಿ ಒಟ್ಟು 66 ತಜ್ಞ ವೈದ್ಯರ ಕೊರತೆ ಇದೆ. ಅದರಲ್ಲೂ ಅನೆಸ್ತೇಷಿಯಾ ವೈದ್ಯರ ಅಗತ್ಯವಿದೆ. ಜಿಲ್ಲೆಯಲ್ಲಿ ಮೆಡಿಕಲ್ ಕಾಲೇಜು ಆರಂಭಕ್ಕೆ ಪ್ರಸ್ತಾವನೆ ಸಲ್ಲಿಸಲಾಗಿದೆ. ಆರೋಗ್ಯ ಇಲಾಖೆಯಲ್ಲಿ ಸಿಬ್ಬಂದಿಗಳ ನೇಮಕಾತಿ ಪ್ರಕ್ರಿಯೆ ನಡೆದಿಲ್ಲ. ಈಗಾಗಲೇ ಹೊರಗುತ್ತಿಗೆ ಆಧಾರದಲ್ಲಿ ವೈದ್ಯರ ನೇಮಕಾತಿಗೆ ಅರ್ಜಿ ಅಹ್ವಾನಿಸಿದರು ಸೇವೆಗೆ ಮುಂದಾಗುತ್ತಿಲ್ಲ.
> -ಡಾ.ಎಲ್.ಆರ್.ಶಂಕರನಾಯ್ಕ, ಕಲ್ಯಾಣಾಧಿಕಾರಿ

32 ವರ್ಷ ಸೇವೆ ಸಲ್ಲಿಸಿ ನಿವೃತ್ತರಾದ ಶಿಕ್ಷಕರಿಗೆ ಸನ್ಮಾನ

ಕುಕನೂರು: ತಮ್ಮ ಶೈಕ್ಷಣಿಕ ವೃತ್ತಿಯಲ್ಲಿ ಸತತ 32 ವರ್ಷಗಳ ಕಾಲ ಶಿಕ್ಷಣ ಕ್ಷೇತ್ರದಲ್ಲಿ ಸೇವೆ ಸಲ್ಲಿಸಿದ ಮುಖ್ಯ ಶಿಕ್ಷಕ ಅಶೋಕ ಮಾದನೂರು ಅವರು ಯಾವುದೇ ಒಂದು ಕಪ್ಪು ಚುಕ್ಕೆ ಇಲ್ಲದ ಹಾಗೆ ಎಲ್ಲರಿಗೂ ಮಾದರಿಯಾಗಿ ಕಾರ್ಯನಿರ್ವಹಿಸಿದ ಇವರ ಕಾರ್ಯ ಶ್ಲಾಘನೀಯವಾದದ್ದು ಎಂದು ಯಲಬುರ್ಗಾ ಅಕ್ಷರ ದಾಸೋಹದ ಸಹಾಯಕ ನಿರ್ದೇಶಕರು ಟಿ ಜೆ ದಾನಿ ಹೇಳಿದರು.

ತಾಲೂಕಿನ ಲಕ್ಮಾಪುರ ಗ್ರಾಮದಲ್ಲಿ ಸರಕಾರಿ ಹಿರಿಯ ಪ್ರಾಥಮಿಕ ಶಾಲೆ, ಲಕ್ಮಾಪುರ ಎಸ್ ಡಿ ಎಮ್ ಸಿ ಹಾಗೂ ಸಾರ್ವಜನಿಕರು ಆಯೋಜಿಸಿದ್ದ ಮುಖ್ಯ ಶಿಕ್ಷಕ ಅಶೋಕ ಮಾದಿನೂರು ಅವರ ವಯೋನಿವೃತ್ತಿ ಹಾಗೂ ಸನ್ಮಾನ ಸಮಾರಂಭವನ್ನು

ಉದ್ದೇಶಿಸಿ ಮಾತನಾಡಿದ ಅವರು. ಅವರ ವೃತ್ತಿ ಬದುಕಿನಲ್ಲಿ ಸಾಕಷ್ಟು ಸೇವಾ ಮನೋಭಾವನೆಯನ್ನು ಉಳ್ಳವರಾಗಿದ್ದರು. ಅವರು ತಾಲೂಕಿನ ಸಾಕಷ್ಟು ಗ್ರಾಮಗಳ ಶಾಲೆಯಲ್ಲಿ ಸೇವೆ ಸಲ್ಲಿಸಿದ್ದಾರೆ ಅವರು ಯಾವ ಶಾಲೆಯಲ್ಲಿ ಸೇವೆ ಆ ಶಾಲೆಯ ಅಭಿವೃದ್ಧಿಗಾಗಿ ಸಾಕಷ್ಟು ಶ್ರಮಿಸುತ್ತಾರೆ. ಹಾಗೂ ಅವರು ಕಾರ್ಯನಿರ್ವಹಿಸಿದ ಶಾಲೆಯ ಸಹ ಶಿಕ್ಷಕರೊಂದಿಗೆ ಸಿಬ್ಬಂದಿಯೊಂದಿಗೆ ಊರಿನ ನಾಗರಿಕರು ಅವರನ್ನು ಇಂದಿಗೂ ನೆನೆಸುತ್ತಾರೆ. ಅಷ್ಟರಮಟ್ಟಿಗೆ ಅವರು ಎಲ್ಲರೊಂದಿಗೆ ಸ್ನೇಹದಿಂದ ಸಹಕಾರದಿಂದ ಇರುತ್ತಾರೆ ಈ ಕಾರ್ಯಕ್ರಮ ವೈಭವ ನೋಡಿದರೆ ಗೊತ್ತಾಗುತ್ತದೆ ಎಂದು ಹೇಳಿದರು.

ಉಪನ್ಯಾಸಕರಾದ ಜಿ ಆರ್ ಬೆಣಕಲ್ಮಠ ಮಾತನಾಡಿ, ಶಿಕ್ಷಕ ವೃತ್ತಿ ಬಹಳ ಅಮೂಲ್ಯವಾದದ್ದು, ಅದರಿಂದ ನಾವು ಎಲ್ಲವನ್ನೂ ಪಡೆದುಕೊಳ್ಳುತ್ತೇವೆ ಗೌರವ ಪ್ರೀತಿ ಸಾಮಾಜಿಕವಾಗಿ ಗುರುತಿಸಿಕೊಳ್ಳುತ್ತೇವೆ, ಶಿಕ್ಷಕ ವೃತ್ತಿಯಿಂದ ನಿವೃತ್ತಿಯಾದರೆ ಸಾಮಾಜಿಕವಾಗಿ ಒಳ್ಳೆ ಒಳ್ಳೆಯ ಕೆಲಸ ಮಾಡುತ್ತ ನಿರಂತರ ಸಾಮಾಜಿಕ ಸೇವೆಯಲ್ಲಿ ತೊಡಗಿಸಿಕೊಳ್ಳಬೇಕು, ಅದರಂತೆ ಅಶೋಕ ಮಾದುನೂರವರು ಕೂಡ ತಮ್ಮ ವೃತ್ತಿ ಜೀವನದಲ್ಲಿ ಎಷ್ಟು ಪ್ರಾಮಾಣಿಕತೆ ಆಗಿ ಕೆಲಸ ಮಾಡಿದ್ದಾರೆ ಅದೇ ರೀತಿಯಾಗಿ ತಮ್ಮ ನಿವೃತ್ತಿ ಜೀವನದಲ್ಲಿ ಕೂಡ ಸಾಮಾಜಿಕವಾಗಿ ತೊಡಗಿಸಿಕೊಂಡು ಸಾಕಷ್ಟು ಕೆಲಸ ಮಾಡುವ ಅಗತ್ಯತೆ ಇದೆ ಎಂದು ಅವರ ನಿವೃತ್ತಿ ಜೀವನ ಸುಖಕರವಾಗಿರಲಿ ಅವರ ಕುಟುಂಬಸ್ಥರು ಅವರಿಗೆ ಸರಕಾರ ಪ್ರೀತಿಯೊಂದಿಗೆ ಇರಬೇಕೆಂದು ಸಲಹೆ ನೀಡಿದರು.

ಈ ಸಂದರ್ಭದಲ್ಲಿ ಗ್ರಾಮ ಪಂಚಾಯಿತಿಯ ಅಧ್ಯಕ್ಷ ಕರಿಯಮ್ಮ ಹಳ್ಳಿಕೇರಿ, ಶರಣಪ್ಪ ಮುದ್ದಾಪುರ್ ವಿಜಯಕುಮಾರ್ ಎ, ಮಹೇಶ್ ಅಸೋಟಿ, ಪೀರ್ ಸಾಬ್ ದಫೇದರ್, ಸಿದ್ದಲಿಂಗಪ್ಪ ಗುರಿಕಾರ್ ವೀಣಾ ಕುಕನೂರ, ಸೇರಿದಂತೆ ಎಸ್ಡಿಎಂಸಿ ಅಧ್ಯಕ್ಷರು ಪದಾಧಿಕಾರಿಗಳು ಶಾಲಾ ಶಿಕ್ಷಕರು ಸಿಬ್ಬಂದಿ ವರ್ಗ ವಿದ್ಯಾರ್ಥಿಗಳು ಹಾಗೂ ಊರಿನ ಪ್ರಮುಖರು ಮುಖಂಡರು ಸೇರಿದಂತೆ ಇತರರು ಉಪಸ್ಥಿತರಿದ್ದರು.

ತಾಲೂಕಿನ ಲಕ್ಮಾಪುರ ಗ್ರಾಮದಲ್ಲಿ ಸರಕಾರಿ ಹಿರಿಯ ಪ್ರಾಥಮಿಕ ಶಾಲೆ, ಲಕ್ಮಾಪುರ ಎಸ್ ಡಿ ಎಮ್ ಸಿ ಹಾಗೂ ಸಾರ್ವಜನಿಕರು ಆಯೋಜಿಸಿದ್ದ ಮುಖ್ಯ ಶಿಕ್ಷಕ ಅಶೋಕ ಮಾದಿನೂರು ಅವರ ವಯೋನಿವೃತ್ತಿ ಹಾಗೂ ಸನ್ಮಾನ ಸಮಾರಂಭ ನಡೆಯಿತು.

ಅಸಂವಿಧಾನಿಕ ಪದ ತೆಗೆಯಿರಿ

ಲಿಂಗಸುಗೂರು: ನ್ಯಾಯಮೂರ್ತಿ ನಾಗಮೋಹನದಾಸ್ ಆಯೋಗದ ಶಿಫಾರಸ್ಸುಗಳನ್ನು ಬದಲಾಯಿಸಿ ಅ 19 ರಂದು ನಡೆದ ಸಚಿವ ಸಂಪುಟ ಸಭೆಯಲ್ಲಿ 6:6:5 ಅನುಪಾತದಲ್ಲಿ ಮೀಸಲಾತಿ ಹಂಚಿಕೆ ಮಾಡುವುದರೊಂದಿಗೆ ಸ್ಪೃಶ್ಯ ಮತ್ತು ಅಸ್ಪೃಶ್ಯ ಎಂಬ ಅಸಂವಿಧಾನಿಕ ಪದಗಳನ್ನು ಬಳಸಿರುವುದು ಸಂವಿಧಾನ ವಿರೋಧಿ ಹಾಗೂ ಡಾ. ಬಾಬಾ ಸಾಹೇಬ ಅಂಬೇಡ್ಕರ್ ಅವರ ಆಶಯಗಳಿಗೆ ವಿರುದ್ಧವಾಗಿದೆ ತಕ್ಷಣವೇ ಸ್ಪೃಶ್ಯ ಎಂಬ ಪದವನ್ನು ತೆಗೆದು ಅಕಬೇಕು ಎಂದು ಒಳ ಮೀಸಲಾತಿ ಸಂರಕ್ಷಣಾ ಒಕ್ಕೂಟ ಸಮಿತಿ ಮುಖಂಡರು ಸಹಾಯಕ ಆಯುಕ್ತರಿಗೆ ಮನವಿ ಸಲ್ಲಿಸಿ ಒತ್ತಾಯಿಸಿದರು.

ರಾಜ್ಯ ಸರಕಾರದ ಒಳ ಮೀಸಲಾತಿ ವರ್ಗೀಕರಣ ತೀರ್ಮಾನವನ್ನು ತೀವ್ರವಾಗಿ ವಿರೋಧಿಸಿದ ಅವರು ನಾಗಮೋಹನದಾಸ್ ಆಯೋಗವು ಬೋವಿ, ಕೋರಮ, ಲಂಬಾಣಿ ಹಾಗೂ ಅಲೇಮಾರಿ ಸಮುದಾಯಗಳನ್ನು ಹೆಚ್ಚಿನ ಮೀಸಲಾತಿಗೆ ಪಾತ್ರ ಸಮುದಾಯ ವೆಂದು ಗುರುತಿಸಿದರೂ, ಸರ್ಕಾರವು ಕೆಲವು ಪ್ರಭಾವಿ ರಾಜಕಾರಣಿಗಳ ಒತ್ತಡಕ್ಕೆ ಮಣಿದು ಶಿಫಾರಸ್ಸುಗಳನ್ನು ಬದಲಾಯಿಸಿದೆ. 18 ಉಪಜಾತಿಗಳಿಗೆ 6ಶೇ, 20 ಉಪಜಾತಿಗಳಿಗೆ 6ಶೇ ಹಾಗೂ 63 ಉಪಜಾತಿಗಳಿಗೆ ಕೇವಲ 5% ಮೀಸಲಾತಿ ನೀಡಿರುವ ಹಂಚಿಕೆ ನ್ಯಾಯಸಮ್ಮತವಲ್ಲ ಹಾಗೂ ಸ್ಪರ್ಶ ಎಂಬ ಅಸಂವಿಧಾನಿಕ ಪದವನ್ನು ತಕ್ಷಣ ತೆಗೆದುಹಾಕಬೇಕು, ಇಲ್ಲದಿದ್ದರೆ ರಾಜ್ಯವ್ಯಾಪಿ ಉಗ್ರ ಹೋರಾಟ ನಡೆಸಲಾಗುವುದು ಎಂದು ಮನವಿ ಸಲ್ಲಿಸಿದರು.

ಈ ಸಂದರ್ಭದಲ್ಲಿ ಲಾಲಪ್ಪ ರಾಠೋಡ, ದೇವಪ್ಪ ರಾಠೋಡ್, ಶಂಕರ ಪವಾರ, ಸತ್ಯಪ್ಪ, ಭೀಮಣ್ಣ ಹಿರೇಮನಿ, ಶಂಕರ ರೆಡ್ಡಿ, ದುರಗಪ್ಪ, ಶರಣಪ್ಪ, ಸೇರಿದಂತೆ ಇತರರು ಇದ್ದರು.

ಒಳ ಮೀಸಲಾತಿ ಸಂರಕ್ಷಣಾ ಒಕ್ಕೂಟ ಸಮಿತಿ ಮುಖಂಡರು ಸಹಾಯಕ ಆಯುಕ್ತರಿಗೆ ಮನವಿ ಸಲ್ಲಿಸಿ ಒತ್ತಾಯಿಸಿದರು.

ಸಮಾಜದ ಏಳಿಗೆಗೆ ಶ್ರಮಿಸಿದ ಮಠಗಳು

ಶಿವಯೋಗಿ ಶಿವಾಚಾರ್ಯ ಮಹಾಸ್ವಾಮಿಗಳ 974 ನೇ ವರ್ಷದ ಜಯಂತಿ ಪರ್ವ ಸಮರಾಧನೆ ಅಂಗವಾಗಿ ಆಯೋಜಿಸಿದ್ದ ಕಾರ್ಯಕ್ರಮ ನಡೆಯಿತು.

ರಾಯಚೂರು: ಸಮಾಜದ ಅಭಿವೃದ್ದಿಗೆ ಮಠಮಾನ್ಯಗಳ ಕೊಡುಗೆ ಅಪಾರವಾಗಿದ್ದು, ಮಠಗಳು ಶಾಂತಿ ಸಾಮರಸ್ಯದ ಸಂಕೇತಗಳಾಗಿವೆ ಎಂದು ಕಾಂಗ್ರೆಸ್ ಮುಖಂಡ ಮೊಹ್ಮದ್ ಶಾಲಂ ಹೇಳಿದರು.

ನಗರದ ಸಾವಿರ ದೇವರ ಸಂಸ್ಥಾನ ಕಿಲ್ಲೆ ಬೃಹನ್ಮಠದಲ್ಲಿ 19 ನೇ ವರ್ಷದ ಸದ್ಭಾವನಾ ಪಾದಯಾತ್ರೆ ಮತ್ತು ಕೊಳಂಕಿ ಜೀವೈಕ್ಯ ಗುರುಪಾದ ಶಿವಯೋಗಿ ಶಿವಾಚಾರ್ಯ ಮಹಾಸ್ವಾಮಿಗಳ 974 ನೇ ವರ್ಷದ ಜಯಂತಿ ಪರ್ವ ಸಮರಾಧನೆ ಅಂಗವಾಗಿ ಆಯೋಜಿಸಿದ್ದ ಕಾರ್ಯಕ್ರಮದಲ್ಲಿ ಭಾಗವಹಿಸಿ ಮಾತನಾಡಿದರು.

ಪ್ರತಿ ವರ್ಷವು ಗುರುಪಾದ ಶಿವಯೋಗಿಗಳ ಜಯಂತಿ ಪರ್ವ ಅಂಗವಾಗಿ ಪಾದಯಾತ್ರೆ ನಡೆಯುತ್ತಿದೆ. ಸಮಾಜದಲ್ಲಿ ಶಾಂತಿ ಸಾಮರಸ್ಯ ಸಾರುವಲ್ಲಿ ಮಠಮಾನ್ಯಗಳು ಮುಂಚೂಣಿಯಲ್ಲಿವೆ ಎಂದರು. ಮಾಜಿ ಶಾಸಕ ತಿಪ್ಪರಾಜ ಹವಲ್ದಾರ್ ಮಾತನಾಡಿ, ಜಾತಿ, ಮತ ಬೇಧವಿಲ್ಲದೇ ಎಲ್ಲರೂ ಪಾದಯಾತ್ರೆಯಲ್ಲಿ ಭಾಗವಹಿಸುತ್ತಿದ್ದು, ಮಠಮಾನ್ಯಗಳು ಜನರಿಗೆ ಒಳಿತನ್ನು ಮಾಡುತ್ತಿವೆ ಎಂದರು.

ಕಾರ್ಯಕ್ರಮದ ನೇತೃತ್ವವನ್ನು ಕಿಲ್ಲೆ ಬೃಹನ್ಮಠದ ಶ್ರೀ ಶಾಂತಮಲ್ಲ ಶಿವಾಚಾರ್ಯ ಮಹಾಸ್ವಾಮಿಗಳು ವಹಿಸಿದ್ದರು. ಸೋಮವಾರಪೇಟೆ ಹಿರೇಮಠ ಪೀಠಾಧ್ಯಕ್ಷ ಅಭಿನವ ರಾಚೋಟಿವೀರ ಶಿವಾಚಾರ್ಯ ಮಹಾಸ್ವಾಮಿಗಳು, ತಂಡಿಕೇರ ಗಂಗಾಧರ ಶಿವಾಚಾರ್ಯ ಮಹಾಸ್ವಾಮಿಗಳು, ಅಭಿನವ ಸೋಮನಾಥ ಶಿವಾಚಾರ್ಯ, ಶಂಭು ಸೋಮನಾಥ ಶಿವಾಚಾರ್ಯರು, ಕ್ಷೀರಲಿಂಗೇಶ್ವರ ಶರಣರು, ವೇದಮೂರ್ತಿ ರಾಚಯ್ಯಪ್ಪ ತಾತ ಶರಣರು ಸೇರಿದಂತೆ ಅನೇಕ ಹರಗುರು ಚರಮೂರ್ತಿಗಳು ಆಶೀರ್ವಚನ ನೀಡಿದರು.

ಈ ಸಂದರ್ಭದಲ್ಲಿ ಮಹಾನಗರ ಪಾಲಿಕೆ ಸದಸ್ಯ ಬಸವರಾಜ್ ಪಾಟೀಲ ದರೂರು, ಜೆಡಿಎಸ್ ಜಿಲ್ಲಾ ಕಾರ್ಯಾಧ್ಯಕ್ಷ ಎನ್.ಶಿವಶಂಕರ್ ವಕೀಲ, ಡಾ.ಜವಳಿ ನಿಜಗುಣ ಶಿವಯೋಗಪ್ಪ, ನರಸಿಂಹಲು, ಪಂಪಾಪತಿ ಶಾಸ್ತ್ರೀ, ನರಸಪ್ಪ, ತಿಮ್ಮಾರೆಡ್ಡಿ, ಜಿ.ಶಿವಮೂರ್ತಿ, ರೇಣುಕಾ ಸ್ವಾಮಿ, ಶರಣಯ್ಯ, ಬಸವರಾಜ್, ವೆಂಕಟೇಶ ಸೇರಿದಂತೆ ಅನೇಕ ಭಕ್ತರು ಭಾಗವಹಿಸಿದ್ದರು.

ಕಿಲ್ಲೆ ಬೃಹನ್ಮಠದಿಂದ ಆರಂಭವಾದ 19ನೇ ವರ್ಷದ ಸದ್ದವನಾ ಪಾದಯಾತ್ರೆ ನಗರದ ಪ್ರಮುಖ ಬೀದಿಗಳ ಮೂಲಕ ಬಾಜಾಭಜೆಂತ್ರಿಯೊಂದಿಗೆ ಕೊಳಂಕಿವರೆಗೆ ನಡೆಯಿತು. ನೂರಾರು ಭಕ್ತರು ಪಾದಯಾತ್ರೆಯಲ್ಲಿ ಭಾಗವಹಿಸಿದ್ದರು.

ಖಾದಿ ಮೇಳಕ್ಕೆ ಕೊಪ್ಪಳ ಡಿಸಿ, ಜಿಪಂ ಸಿಇಒ ಭೇಟಿ

ಕೊಪ್ಪಳ: ನಗರದ ಮುಸ್ಲಿಂ ಶಾದಿಮಹಲ್‌ನಲ್ಲಿ ನಡೆಯುತ್ತಿರುವ ಖಾದಿ ಉತ್ಸವ-2025ರ ರಾಜ್ಯ ಮಟ್ಟದ ಖಾದಿ, ಗ್ರಾಮೋದ್ಯೋಗ ವಸ್ತು ಪ್ರದರ್ಶನ ಹಾಗೂ ಮಾರಾಟ ಮೇಳಕ್ಕೆ ಜಿಲ್ಲಾಧಿಕಾರಿ ಡಾ. ಸುರೇಶ ಬಿ. ಇಟ್ನಾಳ ಹಾಗೂ ಜಿಪಂ ಸಿಇಒ ವರ್ಣಿತ್ ನೇಗಿ ಶನಿವಾರ ಭೇಟಿ ನೀಡಿ, ವೀಕ್ಷಿಸಿದರು.

ವಸ್ತು ಪ್ರದರ್ಶನ ಹಾಗೂ ಮಾರಾಟ ಮಳಿಗೆ ವೀಕ್ಷಿಸಿದ ನಂತರ ಮಾತನಾಡಿದ ಜಿಲ್ಲಾಧಿಕಾರಿ, ಖಾದಿ, ಗ್ರಾಮೋದ್ಯೋಗ ವಸ್ತು ಪ್ರದರ್ಶನ ಹಾಗೂ ಮಾರಾಟ ಮೇಳ ಉತ್ತಮ ರೀತಿಯಲ್ಲಿ ಆಯೋಜನೆ ಮಾಡಲಾಗಿದೆ. ಮೇಳದಲ್ಲಿ ದೇಶದ ವಿವಿಧ ರಾಜ್ಯ ಹಾಗೂ ಕರ್ನಾಟಕದ ವಿವಿಧ ಜಿಲ್ಲೆಗಳ ಪ್ರದರ್ಶಕರು ಭಾಗವಹಿಸಿ, ತಮ್ಮ ಉತ್ಪನ್ನಗಳಾದ ಖಾದಿ ಬಟ್ಟೆ, ರೇಷ್ಮೆ ಸೀರೆ, ಉಣ್ಣೆ ಬಟ್ಟೆ ಮತ್ತು ಇತರೇ ಗ್ರಾಮೋದ್ಯೋಗ ಉತ್ಪನ್ನಗಳನ್ನು ಯೋಗ್ಯ ಬೆಲೆಗೆ ನೇರವಾಗಿ ಸಾರ್ವಜನಿಕರಿಗೆ ಮಾರಾಟ ಮಾಡುತ್ತಿದ್ದಾರೆ. ಇದರಿಂದ ಸಾರ್ವಜನಿಕರಿಗೆ ಉತ್ತಮ ಗುಣಮಟ್ಟದ ವಸ್ತು ಸಿಗುವುದಲ್ಲದೆ, ಎಲ್ಲ ಖಾದಿ ಉತ್ಪಾದಕರು ಮತ್ತು ಖಾದಿ ಗ್ರಾಮೋದ್ಯೋಗ ಉತ್ಪಾದಕರಿಗೆ ತುಂಬಾ ಅನುಕೂಲವಾಗುತ್ತಿದೆ ಎಂದರು.

ಸೆ. 2ರ ವರೆಗೆ ನಡೆಯಲಿರುವ ರಾಜ್ಯ ಮಟ್ಟದ ಖಾದಿ, ಗ್ರಾಮೋದ್ಯೋಗ ವಸ್ತು ಪ್ರದರ್ಶನ ಹಾಗೂ ಮಾರಾಟ ಮೇಳದಲ್ಲಿ ಕೊಪ್ಪಳ ಜಿಲ್ಲೆಯ ಸಾರ್ವಜನಿಕರು ಹೆಚ್ಚಿನ ಸಂಖ್ಯೆಯಲ್ಲಿ ಭಾಗವಹಿಸಿ ದೇಸಿ ಗ್ರಾಮೋದ್ಯೋಗ ಉತ್ಪನ್ನ ಖರೀದಿಸಬೇಕು. ಈ ಮೂಲಕ ಖಾದಿ ಉತ್ಪಾದಕರು ಮತ್ತು ಖಾದಿ ಗ್ರಾಮೋದ್ಯೋಗ ಉತ್ಪಾದಕರಿಗೆ ಮತ್ತು ಅವರ ಕಲೆಗೆ ಪ್ರೋತ್ಸಾಹಿಸಿ, ಕಾರ್ಯಕ್ರಮ ಯಶಸ್ವಿಗೊಳಿಸಬೇಕು ಎಂದು ಹೇಳಿದರು.

ರಾಜ್ಯ ಖಾದಿ ಮತ್ತು ಗ್ರಾಮೊದ್ಯೋಗ ಮಂಡಳಿ ಜಿಲ್ಲಾ ಅಭಿವೃದ್ಧಿ ಅಧಿಕಾರಿ ಕೆ.ವಿರೇಶ ಡಿಸಿ ಅವರಿಗೆ ಮಾಹಿತಿ ನೀಡಿ, ಆ. 24ರಿಂದ ಆರಂಭಗೊಂಡ ಖಾದಿ, ಗ್ರಾಮೋದ್ಯೋಗ ವಸ್ತು ಪ್ರದರ್ಶನ ಹಾಗೂ ಮಾರಾಟ ಮೇಳಕ್ಕೆ ಕೊಪ್ಪಳ ಜಿಲ್ಲೆಯ ಜನರಿಂದ ಉತ್ತಮ ಸ್ಪಂದನೆ ದೊರೆಯುತ್ತಿದೆ. ರಿಯಾಯಿತಿ ದರದಲ್ಲಿ ಖಾದಿ ಉತ್ಪನ್ನ ಮಾರಾಟ ಮಾಡಲಾಗುತ್ತಿದೆ. ಇಲ್ಲಿಯವರೆಗೆ 81.20 ಲಕ್ಷ ಮೌಲ್ಯದ ಖಾದಿ ಉತ್ಪನ್ನ ಮಾರಾಟವಾಗಿವೆ ಎಂದು ತಿಳಿಸಿದರು.

ಜಿಪಂ ಸಿಇಒ ವರ್ಣಿತ್ ನೇಗಿ, ನಿವೃತ್ತ ಖಾದಿ ಮತ್ತು ಗ್ರಾಮೊದ್ಯಾಗಾಧಿಕಾರಿ ಎನ್.ಜಿ ಹುನಗುಂದ ಸೇರಿ ಕರ್ನಾಟಕ ರಾಜ್ಯ ಖಾದಿ ಮತ್ತು ಗ್ರಾಮೊದ್ಯೋಗ ಮಂಡಳಿ ಕೊಪ್ಪಳ ಕಛೇರಿಯ ಸಿಬ್ಬಂದಿ ಇದ್ದರು.

ಗ್ರಾಮೋದ್ಯೋಗ ವಸ್ತು ಪ್ರದರ್ಶನ ಹಾಗೂ ಮಾರಾಟ ಮೇಳಕ್ಕೆ ಜಿಲ್ಲಾಧಿಕಾರಿ ಡಾ. ಸುರೇಶ ಬಿ. ಇಟ್ನಾಳ ಹಾಗೂ ಜಿಪಂ ಸಿಇಒ ವರ್ಣಿತ್ ನೇಗಿ ಭೇಟಿ ನೀಡಿ, ವೀಕ್ಷಿಸಿದರು.

ಹಿಂದೂ ಮಹಾಗಣಪತಿ: ರಂಗೋಲಿ ಸ್ಪರ್ಧೆ

ಕುಕನೂರ: ಪಟ್ಟಣದ ಎಪಿಎಂಸಿ ಆವರಣದಲ್ಲಿ ಮೂರನೇ ವರ್ಷದ ಹಿಂದೂ ಮಹಾಮಂಡಳಿಯ ಗಣೇಶ್ ಮೂರ್ತಿಪ್ರತಿಷ್ಠಾಪನೆಯ ಅಂಗವಾಗಿ ದೈನಂದಿನವಾಗಿ ವಿಶೇಷ ಕಾರ್ಯಕ್ರಮಗಳ ಭಾನುವಾರ ನಡೆದವು.

ಪಟ್ಟಣದ ಹಿಂದೂ ಮಹಾಗಣಪತಿಯ ಪ್ರತಿಷ್ಠಾಪನ ಮಂಡಳಿಯವರಾದ ವಿನಾಯಕ ಸರಗಣಾಚಾರ್ಯ ಮಾತನಾಡಿ, ಕುಕನೂರ ಪಟ್ಟಣದಲ್ಲಿ ಸತತ ಮೂರನೇ ವರ್ಷದ ಗಣೇಶ್ ಮೂರ್ತಿಪ್ರತಿಷ್ಠಾಪನೆಯನ್ನು ಸಂಭ್ರಮ ಸಡಗರದಿಂದ ಆಚರಣೆ ಮಾಡುತ್ತಿದ್ದೇವೆ ಈ ವರ್ಷ ರಂಗೋಲಿ ಸ್ಪರ್ಧೆಯನ್ನು ಏರ್ಪಡಿಸಲಾಗಿದೆ ಅದರಂತೆ ಪಟ್ಟಣದ ಆಸಕ್ತ ಮಹಿಳೆಯರಿಗೆ ಪುರುಷರಿಗೆ ಹಾಗೂ ಮಕ್ಕಳಿಗೆ ಸ್ಪರ್ಧಾತ್ಮಕ ಮನೋಭಾವನೆ ಬೆಳೆಸಲು ಈ ಒಂದು ವಿಶೇಷ ಕಾರ್ಯಕ್ರಮವನ್ನು ಹಮ್ಮಿಕೊಳ್ಳಲಾಗಿದೆ. ಇದರ ಜೊತೆಗೆ ಮಕ್ಕಳಲ್ಲಿ ಮಾನಸಿಕ ಆತ್ಮಸ್ಥೈರ್ಯ ಹೆಚ್ಚಿಸಲು ಮಕ್ಕಳ ವೇಷಭೂಷಣ ಸ್ಪರ್ಧೆ ಕೂಡ ಏರ್ಪಡಿಸಲಾಗಿದ್ದು. ಬುದ್ಧ ಹಾಗೂ ಮಕ್ಕಳ ಸಾಂಸ್ಕೃತಿ ಕಾರ್ಯಕ್ರಮ ಹಮ್ಮಿಕೊಂಡಿದ್ದೇವೆ. ಸಪ್ಟಂಬರ್ 2ರಂದು ಪಂಡಿತ್ ಪುಟ್ಟರಾಜ ಕವಿ ಗವಾಯಿಗಳವರ ಪುಣ್ಯಸ್ಮರಣೆ ನಿಮಿತ್ಯ ಮಹಾಪ್ರಸಾದ ವ್ಯವಸ್ಥೆ ,ನಂತರ ಅಹೋರಾತ್ರಿಯಲ್ಲಿ ಭಜನಾ ಮಂಡಳಿಗಳಿಂದ ಭಜನೆ ಕಾರ್ಯಕ್ರಮ ನಡೆಯಲಿದೆ ಎಂದರು. ಈ ಸಂದರ್ಭದಲ್ಲಿ ಆಯೋಜಕರಾದ ಮಂಜುನಾಥ್ ಗೊರಲೆಕೊಪ್ಪ, ವೀರೇಶ್ ಮಾಳಗೌಡ್ರು, ಮಂಜುನಾಥ್ ಸರಗಣಾಚಾರ್ಯ, ಪವನ್, ಮುತ್ತು ಮಂಡಲಗೇರಿ, ಮಹೇಶ್ ಹಾಗು ಇತರರಿದ್ದರು.

ಎಚ್‌ಐವಿ ಜಾಗೃತಿಗೆ ಬೈಕ್ ರ‍್ಯಾಲಿ

ಕೊಪ್ಪಳ: ನಗರದಲ್ಲಿ ಎಚ್‌ಐವಿ ಕುರಿತು ಬೈಕ್ ರ‍್ಯಾಲಿ ಮೂಲಕ ಸಾರ್ವಜನಿಕರಿಗೆ ಜಾಗೃತಿ ಮೂಡಿಸಲಾಯಿತು. ಜಿಲ್ಲಾ ಏಡ್ಸ್ ನಿಯಂತ್ರಣಾಧಿಕಾರಿ ಡಾ. ಎ. ಶಶಿಧರ ಜಿಲ್ಲಾಡಳಿತ ಭವನದ ಆವರಣದಲ್ಲಿ ರ‍್ಯಾಲಿಗೆ ಚಾಲನೆ ನೀಡಿದರು. ಜಿಲ್ಲಾಧಿಕಾರಿ ಕಚೇರಿಯಿಂದ ಆರಂಭಗೊಂಡ ಬೈಕ್ ರ‍್ಯಾಲಿ, ಗಂಜ್ ಸರ್ಕಲ್, ಅಶೋಕ ಸರ್ಕಲ್, ಬಸ್‌ಸ್ಟ್ಯಾಂಡ್ ಮಾರ್ಗವಾಗಿ ಲೇಬರ್ ಸರ್ಕಲ್ ಮುಖಾಂತರ ಗಡಿಯಾರ ಕಂಬ, ಶ್ರೀ ಗವಿಸಿದ್ದೇಶ್ವರ ಪದವಿ ಮಹಾವಿದ್ಯಾಲಯದಿಂದ ಪುನಃ ಜಿಲ್ಲಾಧಿಕಾರಿಗಳ ಕಚೇರಿ ವರೆಗೆ ನಡೆಯಿತು. ಜಿಲ್ಲಾ ಮಟ್ಟದ ತೀವ್ರಗೊಂಡ ಐಇಸಿ ಅಭಿಯಾನ ಅಂಗವಾಗಿ ''ಬೈಕ್ ರ‍್ಯಾಲಿ'' ಕಾರ್ಯಕಮ ಕರ್ನಾಟಕ ರಾಜ್ಯ ಏಡ್ಸ್ ನಿಯಂತ್ರಣ ಸೊಸೈಟಿ, ಬೆಂಗಳೂರು, ಜಿಲ್ಲಾಡಳಿತ, ಜಿಲ್ಲಾ ಪಂಚಾಯತ್, ಜಿಲ್ಲಾ ಏಡ್ಸ್ ತಡೆಗಟ್ಟುವಿಕೆ ಮತ್ತು ನಿಯಂತ್ರಣ ಘಟಕ, ಕೊಪ್ಪಳ ಇವರ ಸಹಯೋಗದಲ್ಲಿ ಹಮ್ಮಿಕೊಳ್ಳಲಾಗಿತ್ತು. ಕೆ.ಎಸ್. ಆಸ್ಪತ್ರೆಯ ನಿರ್ವಾಹಕ ಪ್ರದೀಪ್ ಸೋಮಲಾಪುರ, ಸನಾತನ ಹಿಂದೂ ಮಹಾಮಂಡಳಿ ಕೊಪ್ಪಳದ ಗೌರವ ಅಧ್ಯಕ್ಷ ಶೇಖರಪ್ಪ ಮುತ್ತೇನವರ್ ಸೇರಿದಂತೆ ವಿವಿಧ ಸಂಸ್ಥೆ ಹಾಗೂ ಆರೋಗ್ಯ ಇಲಾಖೆ ಸಿಬ್ಬಂದಿ ಇದ್ದರು. ರ‍್ಯಾಲಿಯಲ್ಲಿ 120 ಕ್ಕೂ ಹೆಚ್ಚು ಬೈಕ್ ಸವಾರರು ಬೈಕ್‌ಗಳೊಂದಿಗೆ ಹಾಜರಾಗಿದ್ದರು. ಡ್ಯಾಪ್ಕ್ಯು, ಐಸಿಟಿಸಿ, ಎ.ಆರ್.ಟಿ., ಡಿ.ಎಸ್.ಆರ್.ಸಿ. ಎನ್.ಟಿ.ಇ.ಪಿ. ಸಿಬ್ಬಂದಿ, ಗ್ರಾಮೀಣಾಭಿವೃದ್ಧಿ ಸಂಸ್ಥೆ, ಸಂರಕ್ಷ ಸಂಸ್ಥೆ, ಇನ್ವಾಲ್ವ್ ಲರ್ನಿಂಗ್ ಸಲ್ಯೂಷನ್ ಫೌಂಡೇಷನ್ ಮತ್ತು ಸನಾತನ ಹಿಂದೂ ಮಹಾಮಂಡಳಿಯ ಯುವಕರು ಇದ್ದರು.

ಮಲ್ಲಿಗೆ ನಾಡಿನಲ್ಲಿ ಬಹುರೂಪಿ ಗಣಪಗಳು

ಹೂವಿನಹಡಗಲಿ: ಪಟ್ಟಣ ಸೇರಿದಂತೆ ತಾಲೂಕಿನಾದ್ಯಂತ ಗಣೇಶೋತ್ಸವವನ್ನು ಸಡಗರ, ಸಂಭ್ರಮದಿಂದ ಆಚರಿಸಲಾಗುತ್ತಿದೆ. ಸಾರ್ವಜನಿಕ ಗಣೇಶೋತ್ಸವಗಳಲ್ಲಿ ಅದ್ದೂರಿತನ ಕಾಣಿಸದಿದ್ದರೂ ಸಂಘಟನೆಗಳ ಕಾರ್ಯಕರ್ತರ ಉತ್ಸಾಹ, ಸಂಭ್ರಮ ಕಡಿಮೆ ಇರಲಿಲ್ಲ. ನಿರ್ಬಂಧದ ನಡುವೆಯೂ ಪಿಒಪಿ ಮೂರ್ತಿಗಳು ಪ್ರತಿಷ್ಠಾಪನೆಗೊಂಡಿದ್ದು, ಕೆಲವು ಸಂಘಟನೆಗಳು ಪರಿಸರ ಸ್ನೇಹಿ ಗಣೇಶನ ಮೂರ್ತಿಗಳನ್ನೇ ಪ್ರತಿಷ್ಠಾಪಿಸಿ, ಪೂಜಿಸಿದ್ದಾರೆ. ಪಟ್ಟಣದ ತೇರು ಹನುಮಪ್ಪ ದೇವಸ್ಥಾನ ಬಳಿ ಹಿಂದೂ ಮಹಾಗಣಪತಿ, ತೋಟದ ರಸ್ತೆಯಲ್ಲಿ ವಿನಾಯಕ ಮಿತ್ರ ಮಂಡಳಿ, ಸೊಪ್ಪಿನ ಕಾಳಮ್ಮ ಬಡಾವಣೆಯಲ್ಲಿ ಮಲ್ಲಿಕಾರ್ಜುನ ಯುವಕ ಸಂಘ, ಕಳ್ಳಿಯವರ ಓಣಿಯಲ್ಲಿ ಗೋಣಿಬಸವೇಶ್ವರ ಯುವಕ ಸಂಘ, ಕಲ್ಲೇಶ್ವರ ಯೂತ್ ಕ್ಲಬ್, ಉದ್ಭವ ಸರ್ಕಲ್ ನಲ್ಲಿ ಉದ್ಭವ ಯೂತ್ ಕ್ಲಬ್, ಶ್ರೀರಾಮ ಸರ್ಕಲ್ನಲ್ಲಿ ಜೈಹಿಂದ್ ಕ್ಲಬ್ ನವರು ಆಕರ್ಷಕ ಬಹುರೂಪಿ ಗಣೇಶ ಮೂರ್ತಿಗಳನ್ನು ಪ್ರತಿಷ್ಠಾಪಿಸಿದ್ದಾರೆ.

ಪಟ್ಟಣದಲ್ಲಿ ಪ್ರತಿವರ್ಷದಂತೆ ಬೀದಿ ಬೀದಿಗಳಲ್ಲಿ ಗಣಪತಿ ಪ್ರತಿಷ್ಠಾಪಿಸಿ ಪೂಜೆಯನ್ನು ಮಾಡಲಾಯಿತು. ಪಟ್ಟಣದ ಹಡಗಲಿ ಕಾ ರಾಜಾ, ಹಡಗಲಿ ಕಾ ಸಾಮ್ರಾಟ, ಹಿಂದೂ ಮಹಾ ಗಣಪತಿ, ಹಡಗಲಿ ಕಾ ಮಹಾರಾಜ, ಸೋಗಿ ಸರ್ಕಲ್ ಗಣಪತಿ, ಓಂ ಸರ್ಕಲ್ ಗಣಪತಿ, ಉದ್ಭವ ಸರ್ಕಲ್ ಗಣಪತಿ, ಕಾಮನ ಕಟ್ಟೆ ಗಣಪತಿ, ಹೌಸಿಂಗ್ ಬೋರ್ಡ್ ಗಣಪತಿ, ವಿಜಯನಗೆ ಬಡಾವಣೆ ಗಣಪತಿ, ಮದಲಗಟ್ಟಿ ಸರ್ಕಲ್ ಗಣಪತಿ, ಜನತಾ ಓಣಿ ಗಣಪತಿ, ಗವಿಸಿದ್ದೇಶ್ವರ ಮಠದ ಗಣಪತಿ, ಟ್ರಾಕ್ಸಿ ಚಾಲಕರು ಮತ್ತು ಮಾಲಕರು ಸೇರಿ ಪ್ರತಿಷ್ಠಾಪಿಸಿರುವ ಗಜಾನನ ಯುವಕ ಸಂಘದ ಗಣಪತಿ, ಸೇರಿದಂತೆ ಅನೇಕ ಸಂಘಗಳಿಂದ ಗಣಪತಿ ಪ್ರತಿಷ್ಠಾಪನೆ ಮಾಡಲಾಗಿದೆ. ಮೂರುದಿನಗಳು, 5ದಿನಗಳು, 9ದಿನಗಳು ಹಾಗೂ 13 ದಿನಗಳವರೆಗೆ ಪೂಜೆ ಸಲ್ಲಿಸಿ ಗಣಪತಿ ವಿಸರ್ಜನೆ ಕಾರ್ಯಕ್ರಮ ಹಮ್ಮಿಕೊಳ್ಳಲಾಗಿದೆ.

ಗಣೇಶ ಚತುರ್ಥಿ ನಿಮಿತ್ತ ರಂಗೋಲಿ ಸ್ಪರ್ಧೆ, ಸಂಗೀತ ಸ್ಪರ್ಧೆ, ಸರಿಗಮಪ ಕಲಾವಿದರನ್ನು ಸೇರಿದಂತೆ ಅನೇಕ ಕ್ರಿಯಾಶೀಲ ಸಾಂಸ್ಕೃತಿಕ ಚಟುವಟಿಕೆಗಳನ್ನು ಆಯೋಜಿಸಲಾಗಿದೆ. ಕಿರುತೆರೆಯ ನಟ-ನಟಿಯರನ್ನು ಆಹ್ವಾನಿಸಿ ಕಾರ್ಯಕ್ರಮಗಳನ್ನು ಆಯೋಜಿಸಲಾಗಿದೆ.

ಹಳ್ಳಿ ಪಟ್ಟಣದಲ್ಲಿ ಹಬ್ಬದ ವಾತಾವರಣ ಕಂಡು ಬರುತ್ತಿದ್ದು ಸಂಜೆಯಾಗುತ್ತಲೆ ಮಕ್ಕಳು, ಮಹಿಳೆಯರು, ಯುವಕರು ಸೇರಿ ಗಣಪತಿಯ ದರ್ಶನ ಮಾಡುತ್ತಿರುವುದು ವಿಶೇಷವಾಗಿ ಗೋಚರಿಸುತ್ತಿದೆ.

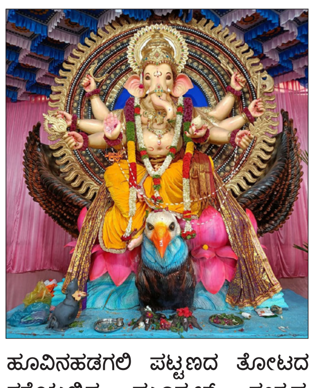
ಹೂವಿನಹಡಗಲಿ ಪಟ್ಟಣದ ತೋಟದ ರಸ್ತೆಯಲ್ಲಿನ ಮೂರ್ಕಲ್ ಶಂಕ್ರಪ್ಪ ಬಡಾವಣೆಯ ವಿನಾಯಕ ಮಿತ್ರ ಮಂಡಳಿಯ ಹಡಗಲಿ ಕಾ ರಾಜ ಗಣಪತಿ ಆಕರ್ಷಣೀಯವಾಗಿದೆ.

ತಾಲೂಕು ಆಸ್ಪತ್ರೆಗೆ ಹೆಚ್ಚಿನ ಸೌಲಭ್ಯಕ್ಕೆ ಒತ್ತಾಯಿಸುವೆ

ಲಿಂಗಸುಗೂರು: ತಾಲೂಕು ಸಾರ್ವಜನಿಕ ಆಸ್ಪತ್ರೆಗೆ ಅಗತ್ಯವಿರುವ ಮೂಲಭೂತ ಸೌಲಭ್ಯ ಹಾಗೂ ವೈದ್ಯಾಧಿಕಾರಿಗಳ ಕೊರತೆಯ ಕುರಿತು ಸಂಬಂಧ ಪಟ್ಟ ಸಚಿವರ ಗಮನಕ್ಕೆ ತರುತ್ತೇನೆ ಎಂದು ಮಾಜಿ ಸಚಿವ ಅಮರೇಗೌಡ ಪಾಟೀಲ್ ಬಯ್ಯಾಪುರ ಹೇಳಿದರು. ಪಟ್ಟಣದ ಸಾರ್ವಜನಿಕ ಆಸ್ಪತ್ರೆಗೆ ಭೇಟಿ ನೀಡಿದ ಅವರು ಆಸ್ಪತ್ರೆ ಸ್ಥಿತಿಗತಿಗಳ ಪರಿಶೀಲನೆ ಮಾಡಿ ಹೊರ ರೋಗಿಗಳ ಅಹವಾಲುಗಳನ್ನು ಆಲಿಸಿದರು. ಪಟ್ಟಣದ ನಾಗರಿಕರು ಹಾಗೂ ಕೆಲವು ಸಂಘಟನೆಗಳು ಆಸ್ಪತ್ರೆಯ ಅವ್ಯವಸ್ಥೆ ಕುರಿತು ತಮಗೆ ಮನವಿ ಸಲ್ಲಿಸಿದ್ದು, ಕೆಲವು ರೋಗಿಗಳ ದೂರಿನ ಹಿನ್ನೆಲೆಯಲ್ಲಿ ಭೇಟಿಯು ನೀಡಿದ್ದು. ವೈದ್ಯರೊಂದಿಗೆ ಸಮಾಲೋಚನೆ ನಡೆಸಿದ ಅವರು, ಆಸ್ಪತ್ರೆಗೆ ಅಗತ್ಯವಿರುವ ಪೀಠೋಪಕರಣಗಳು, ಯಂತ್ರೋಪಕರಣಗಳು ಹಾಗೂ ವೈದ್ಯಾಧಿಕಾರಿಗಳ ಕೊರತೆಯನ್ನು ಕುರಿತು ಚರ್ಚಿಸಿ, ಈ ಸಮಸ್ಯೆಗಳನ್ನು ಸಂಬಂಧ ಪಟ್ಟ ಮೇಲಾಧಿಕಾರಿಗಳ ಹಾಗೂ ಸಚಿವರ ಗಮನಕ್ಕೆ ತಂದು ಬಗೆಹರಿಸಲು ಪ್ರಾಮಾಣಿಕ ಪ್ರಯತ್ನ ಮಾಡುವುದಾಗಿ ಭರವಸೆ ನೀಡಿದರು. ಸಮಸ್ಯೆಗಳ ಪರಿಹಾರದ ನಿಟ್ಟಿನಲ್ಲಿ ಇಲಾಖೆಗೆ ಪತ್ರ ಬರೆದು ಕ್ರಮ ಕೈಗೊಳ್ಳುವುದಾಗಿ ತಿಳಿಸಿದರು. ಈ ಸಂದರ್ಭದಲ್ಲಿ ನಗರ ಯೋಜನಾ ಪ್ರಾಧಿಕಾರದ ಅಧ್ಯಕ್ಷ ಭೂಪನಗೌಡ ಪಾಟೀಲ್, ಮುಖಂಡ ಸೋಮಶೇಖರ ಐದನಾಳ, ಮುಖ್ಯ ವೈದ್ಯಾಧಿಕಾರಿ ಡಾ. ರುದ್ರಗೌಡ ಪೊಲೀಸ್ ಪಾಟೀಲ್ ಹಾಗೂ ಆಸ್ಪತ್ರೆ ಸಿಬ್ಬಂದಿ ಉಪಸ್ಥಿತರಿದ್ದರು.

ವಿಶೇಷ

ಪುಸ್ತಕ ಸಿರಿ ಬಂದೀತು ನಿಮ್ಮೂರಿಗೆ, ನಿಮ್ಮ ಮನೆಗೆ...

ಕನ್ನಡಿಗರ ಆರೋಗ್ಯಕರ ಹವ್ಯಾಸಗಳಲ್ಲಿ 'ಪುಸ್ತಕ ಪ್ರೀತಿ'ಯೂ ಒಂದು. ಉತ್ತಮ ಹೂರಣವನ್ನು ಹೊಂದಿರುವ ಪುಸ್ತಕಗಳನ್ನು ತೆರೆದಬಾಹುಗಳಿಂದ ಸ್ವಾಗತಿಸಿ ಮಡಿಲು ತುಂಬಿಸಿಕೊಳ್ಳುವ ಸಹೃದಯತೆ ಕನ್ನಡ ಬಂಧುಗಳಲ್ಲಿ ಕೆನೆಗಟ್ಟಿದೆ. 'ವಿಶ್ವವಾಣಿ ಪುಸ್ತಕ' ಪ್ರಕಾಶನದ ವತಿಯಿಂದ ಪ್ರಕಟವಾಗಿರುವ ವೈವಿಧ್ಯಮಯ ಕೃತಿಗಳಿಗೆ ಇದುವರೆಗೂ ದಕ್ಕಿರುವ ಪ್ರೋತ್ಸಾಹವೇ ಇದಕ್ಕೆ ಸಾಕ್ಷಿ. ಈ ಸಲ, ಪ್ರಕಾಶನದ ಮೂರು ಪುಸ್ತಕಗಳ ಕುರಿತು 'ವಿಶ್ವವಾಣಿ' ಸಂಪಾದಕ ವಿಶ್ವೇಶ್ವರ ಭಟ್ಟರು ವ್ಯಕ್ತಪಡಿಸಿರುವ ಅಭಿಪ್ರಾಯಗಳನ್ನು ಇಲ್ಲಿ ನೀಡಲಾಗಿದೆ. ಜತೆಗೆ, ಶಿರಸಿಯ 'ವಿಕಿ ಬುಕ್ಸ್' ಪ್ರಕಾಶನವು ಹೊರತಂದಿರುವ ಮತ್ತು 'ವಿಶ್ವವಾಣಿ ಪುಸ್ತಕ' ಪ್ರಕಾಶನದ ವತಿಯಿಂದ ಮಾರಾಟಕ್ಕೆ ಲಭ್ಯವಿರುವ 'ವಿಶ್ವತೋಮುಖ' ಎಂಬ ಕೃತಿಯ ಕುರಿತು ರಮಣಶ್ರೀ ಸಮೂಹ ಸಂಸ್ಥೆಗಳ ಮಾಲೀಕರಾದ ಎಸ್.ಷಡಕ್ಷರಿಯವರು ವ್ಯಕ್ತಪಡಿಸಿರುವ ಮೆಚ್ಚುಗೆಯ ಮಾತುಗಳೂ ಇಲ್ಲಿವೆ. 'ಪುಸ್ತಕ ಬಿಡುಗಡೆ ಸಮಾರಂಭಕ್ಕೆ ಬರಲಾಗಲಿಲ್ಲ, ಪುಸ್ತಕ ಮಳಿಗೆಗೆ ತೆರಳಿ ಖರೀದಿಸಲು ಸಮಯವಿಲ್ಲ' ಎನ್ನುವವರೂ ಇಲ್ಲಿ ನಿರಾಶೆಗೊಳ್ಳುವ ಅಗತ್ಯವಿಲ್ಲ. ಇಂಥವರ ಮನೆಬಾಗಿಲಿಗೇ ಪುಸ್ತಕಗಳನ್ನು ಕಳಿಸಲು 'ವಿಶ್ವವಾಣಿ ಪ್ರಕಾಶನ' ಸಿದ್ಧ ಮತ್ತು ಬದ್ಧ...

- ಕೃತಿ: ಸಂಪಾದಕರ ಸದ್ಯಶೋಧನೆ (ಭಾಗ-5)
- ಲೇಖಕರು: ವಿಶ್ವೇಶ್ವರ ಭಟ್

ಬೆಲೆ ₹250

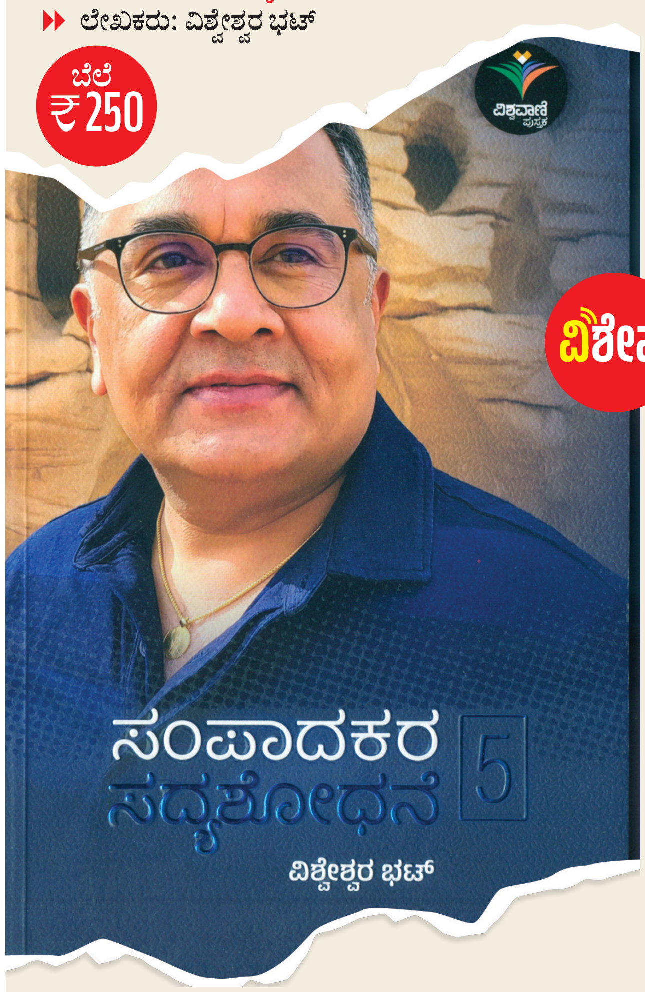

ಇವು ನನ್ನಿಂದ ನಿರಾಯಾಸವಾಗಿ ಬರೆಯಿಸಿಕೊಂಡ ಬರಹಗಳು. ಇವನ್ನು ನಾನು ಒಂದು ಅಂಕಣವೆಂದು ಚೌಕಟ್ಟು ಹಾಕಿಕೊಂಡು ಬರೆದಿಲ್ಲ. ದೈನಂದಿನ ಅಂಕಣ ಬರೆಯುವಾಗ ಕೆಲವೊಮ್ಮೆ ವಿಷಯಕ್ಕಾಗಿ ತಿಣುಕಾಡುವುದುಂಟು. ಆದರೆ 'ಸಂಪಾದಕರ ಸದ್ಯಶೋಧನೆ' ಬರೆಯುವಾಗ ನನಗೆ ಎಂದೂ ಅಂಥ ಅನುಭವ ಆಗಲಿಲ್ಲ. ಯಾವ ವಿಷಯವನ್ನಾದರೂ ಇಟ್ಟು 'ಸದ್ಯಶೋಧನೆ' ತುರುಬು ಕಟ್ಟಬಹುದು. ಇಂಥ ವಿಷಯ ಬೇಡ ಎಂಬುದಿಲ್ಲ. ಇದೊಂಥರ ತಿರುಪತಿ ಹುಂಡಿಯಂತೆ. ಅಷ್ಟೊಂದು ವೈವಿಧ್ಯಮಯ. ಇಲ್ಲಿ ಭಕ್ತಿಯಷ್ಟೇ ಮುಖ್ಯ. 'ಸದ್ಯಶೋಧನೆ' ಯಾವ ಪ್ರಕಾರಕ್ಕೆ ಸೇರುತ್ತದೆ ಅಂತ ಕೇಳಿದರೆ ನನಗೆ ಗೊತ್ತಿಲ್ಲ. ಅದನ್ನು ವಿವರಿಸುವುದೂ ಕಷ್ಟ. ಆದರೆ ಇಲ್ಲಿನ ಬರಹಗಳು ಪಟ್ಟಾಗಿ ಓದಿಸಿಕೊಂಡು ಹೋಗುತ್ತವೆ ಎಂದು ಹೇಳಬಹುದು. ಪ್ರತಿ ಬರಹದಲ್ಲೂ ಆಸಕ್ತಿಯುತ ವಿಷಯ, ಪ್ರಸಂಗ, ವಿಚಾರಗಳು ಸೆಳೆಯದೇ ಹೋಗುವುದಿಲ್ಲ. ಅದೇ ಮುಂದಿನ ಬರಹವನ್ನು ಓದುವಂತೆ ಕರೆದುಕೊಂಡು ಹೋಗುತ್ತದೆ. ಇಲ್ಲಿ ವಿಷಯದ ಹೊರೆಯ ಪ್ರಶ್ನೆಯೇ ಇಲ್ಲ. ಕಾರಣ ಅದರ ಗಾತ್ರ. ಹೀಗಾಗಿ ಈ ಅಂಕಣಸವಾರಿ ನನಗೂ ಸಲೀಸು. ಆದರೆ ಈ ಅಂಕಣಕ್ಕೆ ನಿತ್ಯವೂ ತಂದು ಸುರಿಯುವುದು ಸುಲಭವಲ್ಲ. ನಾಳೆಗೆ ಏನು ಎಂಬ ಪ್ರಶ್ನೆ ಇಂದೇ ಕಾಡುವಂತೆ ಮಾಡುತ್ತದೆ. ಇದು ನನ್ನದೊಂದೇ ಪ್ರಶ್ನೆಯಲ್ಲ. ನಾಳೆಯ 'ಸದ್ಯಶೋಧನೆ' ಏನಿರಬಹುದು ಎಂಬುದು ಓದುಗನ ಪ್ರಶ್ನೆಯೂ ಹೌದು. ನನಗೆ ಬರಿದಾಗುವುದು ಮತ್ತು ಭರ್ತಿಯಾಗುವುದು ಸಾಧ್ಯವಾಗುವುದಾದರೆ ಈ 'ಸದ್ಯಶೋಧನೆ'ಯಲ್ಲಿ!

- ಕೃತಿ: ಸಂಪಾದಕರ ಸದ್ಯಶೋಧನೆ (ಭಾಗ-3)
- ಲೇಖಕರು: ವಿಶ್ವೇಶ್ವರ ಭಟ್

ಬೆಲೆ ₹250

ಪ್ರತಿದಿನ ಅಂಕಣ ಬರೆಯುವುದೆಂದರೆ ಒಂದು ಶಿಸ್ತಿಗೆ ಸಜ್ಜಾಗುವುದು ಮತ್ತು ಅಂಥ ಶಿಸ್ತಿಗೆ ನಮ್ಮನ್ನು ಗುರಿಪಡಿಸಿಕೊಳ್ಳುವುದು. ಹೀಗಾಗಿ ನನ್ನ ಜಗತ್ತು ಎಲ್ಲಿಯೇ ಏಳಲಿ, 'ಸದ್ಯಶೋಧನೆ'ಯಲ್ಲಿಯೇ ಮುಳುಗುತ್ತದೆ. ಆದ್ದರಿಂದ ಅದನ್ನು ಬಿಟ್ಟು ನನ್ನ ದಿನವಿಲ್ಲ. 'ಶೆಟ್ಟಿ ಜತೆಯಲ್ಲಿ ಪಟ್ಟಣ ಕಟ್ಟಿಕೊಂಡು ಹೋದ' ಎನ್ನುವಂತೆ, ನಾನು ಎಲ್ಲಿಯೇ ಹೋಗಲಿ, ಹೋಗುವಲ್ಲೆಲ್ಲ 'ಸದ್ಯಶೋಧನೆ'ಯನ್ನೂ ಕಟ್ಟಿಕೊಂಡೇ ಹೋಗುತ್ತೇನೆ. ಕಳೆದ ನಾಲ್ಕಾರು ವರ್ಷಗಳಿಂದ ಅದನ್ನು ಬಿಟ್ಟು ನಾನಿಲ್ಲ. ಸ್ಕಾಟ್ಲೆಂಡಿನ ತುತ್ತತುದಿಯಿಂದ, ಮಂಗೋಲಿಯಾದ ಗಡಿಯಿಂದ, ಕತಾರ್‌ನ ಫುಟ್‌ಬಾಲ್ ಮೈದಾನದಿಂದ, ಸೌದಿ ಅರೇಬಿಯಾದ ದಟ್ಟ ಮರುಭೂಮಿಯಿಂದ ಈ ಅಂಕಣಕ್ಕೆ ಬರೆದಿದ್ದೇನೆ. ಹೀಗಾಗಿ, 'ಸದ್ಯಶೋಧನೆ' ನನ್ನ ನಿರಂತರ ಸಾಥಿ, ಶೋಧ. ಏನೂ ಬಯಸದ ಓದುಗನಿಗೆ, ಕೊನೆಯಲ್ಲಿ ಹೋಗುವಾಗ, ಏನನ್ನೋ ಕೈಯಲ್ಲಿಟ್ಟು ಪುಟ್ಟ ಅಚ್ಚರಿಯ ಕಚಗುಳಿ ಕೊಡುವ ಸಣ್ಣ ಇರಾದೆ ಬಿಟ್ಟು, ಇಲ್ಲಿನ ಬರಹಗಳಿಗೆ ಬೇರೇನೂ ಇಲ್ಲದ ನಿರಾಭರಣ ಭಾವ! ಹಾಗೆ ಇಲ್ಲಿನ ಬರಹಗಳು ಸದಾ ಬದುಕನ್ನು ಸಡಿಲಿಸಿಕೊಳ್ಳುತ್ತಾ, ಹೊಸ ಪಾತಳಿಯನ್ನು ಕಂಡುಕೊಳ್ಳುತ್ತಾ, ಹಿಗ್ಗಿಸಿಕೊಳ್ಳುತ್ತಾ ಸರಾಗವಾಗಿ ಹರಿಯುವ ಅಜ್ಞಾತ ನದಿಯಿದ್ದಂತೆ. 'ಕರಗಿ, ಕರಗಿ ನೀರಾದೆ ನಾನು' ಎಂಬುದಷ್ಟೇ ನನ್ನಲ್ಲಿ ಉಳಿಯುವ ಭಾವ.

- ಕೃತಿ: ಶಿಶಿರಕಾಲ
- ಲೇಖಕರು: ಶಿಶಿರ್ ಹೆಗಡೆ

ಬೆಲೆ ₹250

ಕಳೆದ ಕೆಲವು ವರ್ಷಗಳಿಂದ ಅಮೆರಿಕದ ನೆಲದಲ್ಲಿ ನೆಲೆಸಿ, ಕನ್ನಡ ಅಕ್ಷರ ಲೋಕದೊಳಗೆ ವಿಹರಿಸುತ್ತಿರುವ ಶಿಶಿರ್ ಹೆಗಡೆ, ನಿಸ್ಸಂದೇಹವಾಗಿ ಈ ತಲೆಮಾರಿನ ಗಮನಿಸಬೇಕಾದ ಲೇಖಕರು ಮತ್ತು ಅಂಕಣಕಾರರು. ಅಮೆರಿಕದ ಯಾವುದೋ ವಿಷಯ, ವಿದ್ಯಮಾನ, ವಿಚಾರವನ್ನು ಕನ್ನಡದ ಪರಿಸ್ಥಿತಿಗೆ ಬೆಸೆಯುವ ಅಥವಾ ರಿಲೇಟ್ ಮಾಡುವ, ಆ ಮೂಲಕ ನಮಗೂ ಪ್ರಸ್ತುತವಾಗಿಸುವ 'ಬಹುಆಯಾಮಕರಣ' ಅವರ ಅಂಕಣಗಳ ಮೂಲಧಾತು ಎಂದು ಎಷ್ಟೋ ಸಲ ನನಗೆ ಅನಿಸಿದೆ. ಅದಕ್ಕೆ ಅವರು ಆಯ್ದುಕೊಳ್ಳುವ ವಿಷಯ ವೈವಿಧ್ಯವೇ ನಿದರ್ಶನ. ಮೆಕ್ಸಿಕೋ ಕಾಡಿನಲ್ಲಿ ಪಾತರಗಿತ್ತಿಯೋ, ಜೇನುಹುಳವೋ ಸತ್ತರೆ, ನಮ್ಮ ಮನೆಯ ಅಂಗಳದ ಹೂವು ಹಣ್ಣಾಗದೇ ಬಾಡಿ, ಬಿದ್ದುಹೋಗುವ ಅಂತರ್ಗಾಮಿತನ ಅವರ ಬರಹದ ಸಹಜ ಸೊಗಸುಗಾರಿಕೆ. ವಾರ ವಾರವೂ ಹೊಸ ವಿಷಯಕ್ಕೆ ಅಣಿಯಾಗುತ್ತ, ಓದುಗರನ್ನೂ ಕುತೂಹಲಕ್ಕೆ ಅಣಿಗೊಳಿಸುವ ಅಂಕಣಕಾರನ ಕಸುಬುಗಾರಿಕೆ ಶಿಶಿರ್ ಹೆಗಡೆಯವರಿಗೆ ಬಹುಬೇಗ ಒಲಿದಿರುವುದು ಸ್ಪಷ್ಟ. ಪರಕೀಯ ನೆಲದಲ್ಲಿ ಕುಳಿತು, ತಾಯಿಬೇರಿನ ನೆಲ-ಸಂಸ್ಕೃತಿಯ ಓದುಗರಿಗೆ ಪ್ರಸ್ತುತವಾಗುವುದು ಮತ್ತು ಆ ಪಯಣದಲ್ಲಿ ಓದುಗರನ್ನೂ ತನ್ನ ಜತೆ ಕರೆದುಕೊಂಡು ಹೋಗುವುದು ಅಂಕಣಕಾರನ ಜಾಲಿರೈಡ್! ಈ ಕೆಲಸವನ್ನು ಶಿಶಿರ್ ಹೆಗಡೆ ಶ್ರದ್ಧೆಯಿಂದ ಮಾಡುತ್ತಿದ್ದಾರೆ, ಅನುಭವಿಸುತ್ತಿದ್ದಾರೆ. ಈ ಕೃತಿಯಲ್ಲಿ ಅವರು ಭರಪೂರ ಭರವಸೆಯನ್ನಂತೂ ಮೂಡಿಸಿದ್ದಾರೆ.

- ಕೃತಿ: ವಿಶ್ವತೋಮುಖ
- ಲೇಖಕರು: ಕಿರಣ್ ಉಪಾಧ್ಯಾಯ

ಬೆಲೆ ₹350

ಈ ಪುಸ್ತಕದ ಕುರಿತಾಗಿ, ರಮಣಶ್ರೀ ಸಮೂಹ ಸಂಸ್ಥೆಗಳ ಮುಖ್ಯಸ್ಥರಾದ ಎಸ್.ಷಡಕ್ಷರಿಯವರು ವ್ಯಕ್ತಪಡಿಸಿರುವ ಅಭಿಪ್ರಾಯ ಹೀಗಿದೆ:

ಶಿರಸಿಯ 'ವಿಕಿ ಬುಕ್ಸ್' ಪ್ರಕಾಶನವು ಪ್ರಕಟಿಸಿರುವ 'ವಿಶ್ವತೋಮುಖ' ಬಹಳ ಪ್ರೀತಿಯಿಂದ ಬರೆದ ಅಪರೂಪದ ಕೃತಿ. ಬರಹಗಾರ ಮಿತ್ರ ಕಿರಣ್ ಉಪಾಧ್ಯಾಯ ಈ ಪುಸ್ತಕ ಬರೆದಿರುವುದು, ನನ್ನ ಆತ್ಮೀಯ ಸ್ನೇಹಿತ, ಅಣ್ಣ, ಗುರು, ಅಂಕಣಬ್ರಹ್ಮ ಶ್ರೀ ವಿಶ್ವೇಶ್ವರ ಭಟ್ ಎಂಬ ಸ್ಫೂರ್ತಿಯ ಕುರಿತು. ಇದನ್ನು ಓದುತ್ತಿದ್ದರೆ, ಹೃದಯಾಂತರಾಳದಲ್ಲಿ ಮಥಿಸಿ ಬರೆದಿದ್ದಾರೆ ಎಂಬುದು ಸ್ಪಷ್ಟವಾಗುತ್ತದೆ. ಕಿರಣ್ ಉಪಾಧ್ಯಾಯ ಈ ಪುಸ್ತಕದಲ್ಲಿ ವಿಶ್ವೇಶ್ವರ ಭಟ್ಟರ ಹುಟ್ಟೂರಾದ ಮೂರೂರಿನಿಂದ ಹಿಡಿದು ಅವರ ಈಗಿನ ಕರ್ಮಭೂಮಿಯಾದ ಬೆಂಗಳೂರಿನವರೆಗಿನ ಭಟ್ಟರ ಸುದೀರ್ಘ ಪಯಣವನ್ನು ದಾಖಲಿಸಿದ್ದಾರೆ. ಭಟ್ಟರ ಕುರಿತು ಬರೆದ ಬರಹಗಳು ಎಷ್ಟು ಚೆನ್ನಾಗಿವೆ ಎಂದರೆ, ನೀವು ಅವುಗಳನ್ನು ಓದಬೇಕಿಲ್ಲ, ಅವೇ ಓದಿಸಿಕೊಂಡು ಹೋಗುತ್ತವೆ. ಈ ಪುಸ್ತಕ ವಿಶ್ವೇಶ್ವರ ಭಟ್ಟರ ಬದುಕಿನ ಸಮಗ್ರ ಪರಿಚಯವನ್ನು ಮಾಡಿಕೊಡುತ್ತದೆ. ನಾನೂ ಭಟ್ಟರನ್ನು ಕಳೆದ ಇಪ್ಪತ್ತೈದು ವರ್ಷಗಳಿಂದ ಬಲ್ಲೆ. ಆದರೆ ಈ ಪುಸ್ತಕ ಓದಿದ ಮೇಲೆ ಅವರ ಪರಿಚಯ ಇನ್ನೂ ಹೆಚ್ಚಾದಂತೆ ಭಾಸವಾಗುತ್ತದೆ. ವಿಶ್ವೇಶ್ವರ ಭಟ್ಟರ ವ್ಯಕ್ತಿತ್ವದ, ಹವ್ಯಾಸದ, ಸಾಧನೆಯ ಸಂಪೂರ್ಣ ಪರಿಚಯ ಆಗುತ್ತದೆ. ಬರಹದ ಜತೆಗೆ ಆಯ್ದ ಭಾವಚಿತ್ರಗಳು, ಅವರ ದಾರಿದೀಪೋಕ್ತಿಗಳು, ವಕ್ರತುಂಡೋಕ್ತಿಗಳು, ಸದ್ಯಶೋಧನೆಯ ಲೇಖನಗಳು ಮತ್ತು ಭಟ್ಟರ್‌ಸ್ಕಾಚ್ ಪ್ರಶ್ನೋತ್ತರಗಳು ಪುಸ್ತಕದ ಮೆರುಗನ್ನು ಹೆಚ್ಚಿಸಿವೆ. ವಿಶ್ವೇಶ್ವರ ಭಟ್ಟರಿಗೂ, ಅವರ ಕುರಿತು ಇಂಥ ಅಪರೂಪದ ಪುಸ್ತಕ ಬರೆದ ಕಿರಣ್ ಉಪಾಧ್ಯಾಯ ಅವರಿಗೂ ಅಭಿನಂದನೆಗಳು.

ನಿಮ್ಮ ಮನೆ ಬಾಗಿಲಿಗೆ ನಮ್ಮ ಖರ್ಚಿನಲ್ಲಿ ಪುಸ್ತಕ ಕಳಿಸುತ್ತೇವೆ

ಪುಸ್ತಕವನ್ನು ಖರೀದಿಸ ಬಯಸುವವರು ಫೋನ್ ಪೇ ಮಾಡಿದ ಸ್ಕ್ರೀನ್ ಶಾಟ್ ಅನ್ನು ಕೆಳಗಿನ ನಂಬರ್‌ಗೆ ಶೇರ್ ಮಾಡಿ.

6362393966

ಕಲಬುರಗಿ ನಗರ ಪಾಲಿಕೆ ನಾರಿಶಕ್ತಿ ದರ್ಬಾರ್

- ಮೇಯರ್ ಆಗಿ ವರ್ಷಾ ಜಾನೆ, ಉಪಮೇಯರ್ ತೃಪ್ತಿ ಅಲ್ಲದ್
- ವಿಪಕ್ಷ ನಾಯಕಿಯಾಗಿ ಶೋಭಾ ಗುರುರಾಜ್ ದೇಸಾಯಿ ಆಯ್ಕೆ
- 'ಮಹಿಳಾ ಶಕ್ತಿ'ಗೆ ಜೈ ಎಂದ ಕಾಂಗ್ರೆಸ್- ಬಿಜೆಪಿ ಉಭಯ ಪಕ್ಷಗಳು
- ಜನರ ಧ್ವನಿಯಾಗಿ ಕೆಲಸ ಮಾಡುವರೇ ಎಂದು ಗರಿಗೆದರಿದ ನಿರೀಕ್ಷೆ

ಜಿಲ್ಲಾ ನೋಟ

ದೇವೇಂದ್ರ ಜಾಡಿ

ಕಲಬುರಗಿ: ಕಲ್ಯಾಣ ಕರ್ನಾಟಕದ ಮಹಾನಗರದ ರಾಜಕೀಯದಲ್ಲಿ ಅಪರೂಪದ ಅಪೂರ್ವ ಸಂಗಮ ಸೃಷ್ಟಿಯಾದಂತಿದೆ. ಇಲ್ಲಿನ ಕಲಬುರಗಿ ಮಹಾನಗರ ಪಾಲಿಕೆಯ ಪ್ರಮುಖ ಸ್ಥಾನಗಳನ್ನೆಲ್ಲ ಮಹಿಳೆಯರು ಅಲಂಕರಿಸಿದ್ದು, ಇದೆ ಮೊದಲ ಬಾರಿಗೆ ಮಹಿಳೆಯೊಬ್ಬರು ವಿರೋಧ ಪಕ್ಷದ ನಾಯಕಿಯಾಗಿ ಆಯ್ಕೆ ಆಗುವ ಮೂಲಕ ಇತಿಹಾಸ ನಿರ್ಮಿಸಿದ್ದಾರೆ...!

ಬಿಜೆಪಿ ಪಕ್ಷದ ವಾರ್ಡ್ ನಂ. 52ರ ಸದಸ್ಯೆ ಶೋಭಾ ಗುರುರಾಜ್ ದೇಸಾಯಿ ಅವರು ಕಲಬುರಗಿ ಮಹಾನಗರ ಪಾಲಿಕೆ ಇತಿಹಾಸದಲ್ಲಿ ಇದೇ ಮೊದಲ ಬಾರಿಗೆ ಪ್ರತಿಪಕ್ಷದ ನಾಯಕಿ ಸ್ಥಾನ ಅಲಂಕರಿಸಿದ ಹೆಗ್ಗಳಿಕೆಗೆ ಪಾತ್ರರಾಗಿದ್ದಾರೆ. ಈಗಾಗೇ, ಮೇಯರ್ ಸ್ಥಾನಕ್ಕೆ ವರ್ಷಾ ಜಾನೆ, ಉಪ ಮೇಯರ್ ಸ್ಥಾನಕ್ಕೆ ತೃಪ್ತಿ ಅಲ್ಲದ್ ಆಯ್ಕೆಯಾಗಿದ್ದಾರೆ. ಇದೀಗ ವಿರೋಧ ಪಕ್ಷಕ್ಕೂ ಮಹಿಳೆಯನ್ನೇ ಆಯ್ಕೆ ಮಾಡುವ ಮೂಲಕ ಪಾಲಿಕೆಯಲ್ಲಿ ಮಹಿಳಾ ದರ್ಬಾರ್ ಪ್ರಾರಂಭವಾಗಿದೆ.

ಮಹಿಳಾ ಪ್ರಾತಿನಿಧ್ಯಕ್ಕೆ ಜೈ

ಮಹಾನಗರ ಪಾಲಿಕೆಯ ಇತಿಹಾಸದಲ್ಲೇ ಮೊಟ್ಟ ಮೊದಲ ಬಾರಿಗೆ ವಿರೋಧ ಪಕ್ಷದ ನಾಯಕಿಯಾಗಿ ಮಹಿಳೆ ಆಯ್ಕೆಯಾಗಿರುವುದು ವಿಶೇಷವಾಗಿದೆ. ಕಾಂಗ್ರೆಸ್ ಹಾಗೂ ಬಿಜೆಪಿ ರಾಷ್ಟ್ರೀಯ ಪಕ್ಷಗಳು ಮಹಿಳಾ ಪ್ರಾತಿನಿಧ್ಯಕ್ಕೆ ಬೆಂಬಲ ನೀಡಿ ನಗರದಲ್ಲಿ ವಿಭಿನ್ನ ರಾಜಕೀಯ ಸಂದೇಶ ನೀಡಿವೆ. ಮೇಯರ್, ಉಪ ಮೇಯರ್ ಹಾಗೂ ಪ್ರತಿಪಕ್ಷದ ನಾಯಕಿ ಸ್ಥಾನದಲ್ಲಿ ಮಹಿಳೆಯರೇ ಇರುವುದು ಮಹಿಳಾ ಸಬಲೀಕರಣದ ಚಳವಳಿಗೆ ಹೊಸ ಹೆಜ್ಜೆಯಾಗಲಿದೆ ಎನ್ನಲಾಗುತ್ತಿದೆ.

ವಿಪಕ್ಷ ನಾಯಕಿ ಮುಂದೆ ಸವಾಲು

ಪಾಲಿಕೆಯ ಅಧಿಕಾರದ ಚುಕ್ಕಾಣಿ ಮಹಿಳೆಯರ ಕೈಯಲ್ಲಿ ಬಂದಿದ್ದರೂ, ಸಮಸ್ಯೆಗಳು ಮತ್ತು ಸವಾಲುಗಳು ಅಸಂಖ್ಯಾತವಾಗಿವೆ. ನಗರದಲ್ಲಿ ಕುಸಿದ ಮೂಲಸೌಕರ್ಯ, ಕುಡಿಯುವ ನೀರಿನ ಕೊರತೆ, ರಸ್ತೆ-ಒಳಚರಂಡಿ ಸಮಸ್ಯೆಗಳು, ಅನುದಾನದ ಅಸಮಾನ ಹಂಚಿಕೆ ಸೇರಿ ಹಲವಾರು ಜವಾಬ್ದಾರಿ ಆಡಳಿತಕ್ಕಿಂತಲೂ ಹೆಚ್ಚಾಗಿ ಈಗ ವಿರೋಧ ಪಕ್ಷದ ನಾಯಕಿ ಶೋಭಾ ದೇಸಾಯಿ ಅವರ ಮೇಲಿದೆ. ಅವರು ನಗರದ ಜನರ ಧ್ವನಿಯಾಗಿ ಸರಕಾರದ ಎದುರು ಬಲವಾಗಿ ನಿಲ್ಲಬಹುದೇ ಎನ್ನುವುದು ಪ್ರಮುಖ ಪ್ರಶ್ನೆಯಾಗಿದೆ.

ಸಮನ್ವಯದ ಸಮಸ್ಯೆ

ಮಹಿಳಾ ನಾಯಕತ್ವದ ಆಡಳಿತದಲ್ಲಿ ಪರಸ್ಪರ ಸಮನ್ವಯವೇ ಮುಖ್ಯವಾಗಿದೆ. ಈಗ ಆಡಳಿತ ನಡೆಸುವವರು ಮತ್ತು ಆಡಳಿತಕ್ಕೆ ಪ್ರಶ್ನೆ ಮಾಡುವವರೂ ಇಬ್ಬರು ಮಹಿಳೆಯರೇ ಆಗಿದ್ದಾರೆ. ಇದರಿಂದ ಪರಸ್ಪರ ಸಂಘರ್ಷಕ್ಕಿಂತ ಅಭಿವೃದ್ಧಿ ಕಾರ್ಯಗಳಿಗೆ ಒತ್ತು ನೀಡಬೇಕಾಗಿದೆ.

ಇತ್ತ, ಪಾಲಿಕೆ ಆಯುಕ್ತರ ಪಾತ್ರವೂ ನಿರ್ಣಾಯಕ ವಾಗಿದ್ದು, ಮಹಿಳಾ ನಾಯಕತ್ವಕ್ಕೆ ಸಮರ್ಥ ಬೆಂಬಲ ನೀಡುವ ಮೂಲಕ ಅವರು ನಗರದ ನಿರ್ವಹಣೆಯಲ್ಲಿ ಸಮತೋಲನ ಸಾಧಿಸಬಹುದೇ ಎನ್ನುವುದು ಗಮನಾರ್ಹ ವಿಷಯ.

ಹೊಸ ಅಧ್ಯಾಯದ ನಿರೀಕ್ಷೆ

ಒಟ್ಟಿನಲ್ಲಿ, ಕಲಬುರಗಿ ಮಹಾನಗರ ಪಾಲಿಕೆಯ ಆಡಳಿತದಲ್ಲಿ ಮಹಿಳೆಯರ ದರ್ಬಾರ್ ಶುರುವಾಗಿದ್ದು, ನಾರಿಶಕ್ತಿಯ ನಾಯಕತ್ವದ ನಿಜವಾದ ಪರೀಕ್ಷೆ ಆರಂಭವಾಗಿದೆ. ಜನಸಾಮಾನ್ಯರ ಮನಸ್ಸಿನಲ್ಲಿ ಈಗ ಸ್ಪಷ್ಟವಾದ ನಿರೀಕ್ಷೆ ಮೂಡಿದೆ. ಮಹಿಳೆಯರು ಬಂದಿದ್ದಾರೆಂದರೆ ಬದಲಾವಣೆ ಆಗಬೇಕು. ರಾಜಕೀಯದ ಅಡ್ಡಿ-ಆತಂಕಗಳನ್ನು ಮೀರಿ, ನೇರ ಸಮಸ್ಯೆಗಳ ಪರಿಹಾರದಲ್ಲಿ ತೊಡಗಿಕೊಳ್ಳುವ ನಾಯಕತ್ವ ಬೇಕೆಂದು ಜನತೆ ಬಯಸುತ್ತಿದೆ.

ಮಾದರಿ ಆಡಳಿತ ಸಾಧ್ಯತೆ

ಇಷ್ಟು ವರ್ಷ ಗಂಡಸರ ಕೈಯಲ್ಲಿ ಆಡಳಿತ ಇದ್ದರೂ ಸಾಕಷ್ಟು ಸಮಸ್ಯೆಗಳು ಪರಿಹಾರ ಕಾಣದೇ ಬಾಕಿ ಉಳಿದಿವೆ. ಈಗ ಮಹಿಳೆಯರು ಅಧಿಕಾರಕ್ಕೆ ಬಂದಿದ್ದಾರೆ. ನಾವು ಬದಲಾವಣೆ ನೋಡಬೇಕು ಎಂದು ಸ್ಥಳೀಯರು ಅಭಿಪ್ರಾಯ ವ್ಯಕ್ತಪಡಿಸಿದ್ದಾರೆ. ಯಾವುದೇ ಕಳಂಕ ಇಲ್ಲದೆ ಶುದ್ಧ ಭ್ರಷ್ಟ ರಹಿತ ಆಡಳಿತ ನಾರಿಮಣಿಯರಿಂದ ಸಾಧ್ಯವಿದೆ ಎನ್ನುತ್ತಾರೆ ಜನಸಾಮಾನ್ಯರು. ಕಲಬುರಗಿ ಪಾಲಿಕೆಯ ಮಟ್ಟಿಗೆ ಹೊಸ ರಾಜಕೀಯ ಪ್ರಯೋಗದಂತೆ ಕಾಣುವ ಈ ಮಹಿಳಾ ದರ್ಬಾರ್ ಯಶಸ್ವಿಯಾದರೆ, ಇದು ರಾಜ್ಯದ ಇತರೆ ನಗರ ಪಾಲಿಕೆಗಳಿಗೆ ಮಾದರಿಯಾಗುವ ಸಾಧ್ಯತೆಗಳಿವೆ ಎನ್ನಲಾಗುತ್ತಿದೆ.

ಒಗ್ಗಟ್ಟಿನ ಮಂತ್ರ ಜಪಿಸಿದ ಬಿಜೆಪಿ ನಾಯಕರು

ಕಲಬುರಗಿ ಮಹಾನಗರ ಪಾಲಿಕೆಯ ಅಭಿವೃದ್ಧಿ ಕುಂಠಿತಗೊಂಡಿರುವುದರ ಬಗ್ಗೆ ಬಿಜೆಪಿ ನಾಯಕರು ಒಗ್ಗಟ್ಟಿನ ಸಂದೇಶ ಸಾರಿದರು. ಮಹಾನಗರ ಘಟಕದ ಅಧ್ಯಕ್ಷ ಚಂದು ಪಾಟೀಲ ಅವರು ಎಲ್ಲ ಪಕ್ಷಗಳಿಗೂ ಸಮಾನ ಅನುದಾನ ನೀಡಿ, ಆಡಳಿತ ಮತ್ತು ವಿರೋಧ ಪಕ್ಷ ಒಟ್ಟಿಗೆ ಸೇರಿ ಕೆಲಸ ಮಾಡೋಣ ಎಂದು ಕರೆ ನೀಡಿದರೆ, ಮಾಜಿ ಶಾಸಕ ದತ್ತಾತ್ರೇಯ ಪಾಟೀಲ ರೇವೂರ ಅವರು ನಗರದ ದುಸ್ಥಿತಿ ಉಲ್ಲೇಖಿಸಿ, ಜನರ ಧ್ವನಿಯಾಗಿ ನಿಲ್ಲುವುದು ನಮ್ಮ ಕರ್ತವ್ಯ ಎಂದು ಹೇಳಿದರು. ಉಭಯ ನಾಯಕರು ಮಹಾ ನಗರದ ಅಭಿವೃದ್ಧಿಗಾಗಿ ಒಗ್ಗಟ್ಟಿನ ಮಂತ್ರ ಜಪಿಸಿದರು.

ಸಂದೇಶ್ ನಾಗರಾಜು 80ನೇ ಜನ್ಮ ದಿನ | ಸಿಎಂ ಸಿದ್ದರಾಮಯ್ಯ, ಸಚಿವರಾದ ಜಮೀರ್, ಭೈರತಿ ಸುರೇಶ್, ಚೆಲುವರಾಯಸ್ವಾಮಿ ಇತರೆ ಗಣ್ಯರ ಉಪಸ್ಥಿತಿ

ಸ್ನೇಹಮಯ ವ್ಯಕ್ತಿತ್ವದ ಸಂದೇಶ್ ಯಶಸ್ವಿ ಉದ್ಯಮಿ

ಮೈಸೂರು: ವಿಧಾನ ಪರಿಷತ್ ಮಾಜಿ ಸದಸ್ಯ ಸಂದೇಶ ನಾಗರಾಜ್ ಅವರ 80ನೇ ಹುಟ್ಟುಹಬ್ಬ ಗಣ್ಯಾತಿಗಣ್ಯರ ಸಮ್ಮುಖದಲ್ಲಿ ಭಾನುವಾರ ನಗರದ ದಸರಾ ವಸ್ತುಪ್ರದರ್ಶನ ಆವರಣದಲ್ಲಿ ನಡೆಯಿತು.

ಮುಖ್ಯಮಂತ್ರಿ ಸಿದ್ದರಾಮಯ್ಯ ಅವರು ಸಂದೇಶ್ ನಾಗರಾಜ್ ಅವರಿಗೆ ಸನ್ಮಾನಿಸುವ ಮೂಲಕ ಹುಟ್ಟು ಹಬ್ಬದ ಶುಭ ಕೋರಿದರು. ಬಳಿಕ ಮಾತನಾಡಿದ ಅವರು ನಾಗರಾಜ್ ಅವರು 100 ವರ್ಷಗಳ ಕಾಲ ಬದುಕಿ ಯಶಸ್ವಿಯಾಗಿ ಜೀವನ ನಡೆಸಲಿ ಎಂದು ಹಾರೈಸಿದರು.

30 ಉತ್ತಮ ಸಿನಿಮಾ: ಸಂದೇಶ್ ನಾಗರಾಜ್ ಸ್ನೇಹಮಯಿ ವ್ಯಕ್ತಿತ್ವದವರಾಗಿದ್ದು, ಅವರು ಯಾವುದೇ ಕ್ಷೇತ್ರದಲ್ಲಿ ಕಾರ್ಯನಿರ್ವಹಣೆ ಮಾಡಿದರೂ ಯಶಸ್ಸು ಅವರಿಗೆ ಸಿಗುತ್ತಿದೆ. ಹೋಟೆಲ್ ಉದ್ಯಮ, ಸಿನಿಮಾ ನಿರ್ಮಾಪಕರಾಗಿ, ರಾಜಕೀಯ ಕ್ಷೇತ್ರವನ್ನು ಪ್ರವೇಶ ಮಾಡಿ ಅಲ್ಲೂ ಕೂಡ ಬಹಳ ಎತ್ತರಕ್ಕೆ ಬೆಳೆದಿದ್ದಾರೆ. ಕನ್ನಡ ಸಿನಿಮಾರಂಗಕ್ಕೆ 30ಕ್ಕೂ ಹೆಚ್ಚು ಉತ್ತಮವಾದ ಸಿನಿಮಾಗಳನ್ನು ನೀಡಿದ್ದಾರೆ. ಅವರು ಯಾವುದೇ ಕ್ಷೇತ್ರದಲ್ಲಿ ಇದ್ದರೂ ಅವರದ್ದೇ ಆದ ಛಾಪು ಮೂಡಿಸಲು ಬಯಸುತ್ತಾರೆ.

ರಾಜಕೀಯ ಪಯಣ:

ಎರಡು ಬಾರಿ ವಿಧಾನ ಪರಿಷತ್ ಸದಸ್ಯರಾಗಿದ್ದಾರೆ. ರಾಜಕೀಯವಾಗಿ ಅವರು ಹಾಗೂ ನಾವು ಒಟ್ಟಿಗೆ ಇರಲಿಲ್ಲ. ಅವರನ್ನು ವಿರೋಧ ಮಾಡಿರುವುದೇ ಜಾಸ್ತಿ. ರಾಮಕೃಷ್ಣ ಹೆಗಡೆ ಅವರ ಕಾಲದಲ್ಲಿ ಸಂದೇಶ್ ಅವರು ನಮ್ಮ ಜೊತೆ ಇದ್ದರು. ನಂತರ ಕಾಂಗ್ರೆಸ್ ಸೇರಿದರು. ಬಳಿಕ ಜೆಡಿಎಸ್‌ಗೆ ಹೋದರು. ಈಗ ಮತ್ತೆ ನಮ್ಮ ಜೊತೆಗೆ ಇದ್ದಾರೆ. ರಾಜಕೀಯವಾಗಿ ಇಬ್ಬರೂ ಬೇರೆ ಬೇರೆ ಪಕ್ಷಗಳಲ್ಲಿ ಕೆಲಸ ಮಾಡುತ್ತಿದ್ದರೂ, ಆ ಕಾಲದಿಂದಲೂ ನಮ್ಮ ವೈಯಕ್ತಿಕ ಸ್ನೇಹಕ್ಕೆ ಯಾವತ್ತೂ ಧಕ್ಕೆ ಆಗಿಲ್ಲ. ರಾಜಕೀಯವೇ ಬೇರೆ, ವ್ಯಕ್ತಿತ್ವವೇ ಬೇರೆ ಎನ್ನುವ ಮನಸ್ಥಿತಿ ಉಳ್ಳ ಸಂದೇಶ್ ನಾಗರಾಜು ದೊಡ್ಡದಾಗಿ ಬೆಳೆದಿದ್ದಾರೆ ಎಂದರು.

ಟಿವಿ ಪರದೆಯಲ್ಲಿ ನೋಡಿ: ನಟ ಕಿಚ್ಚ ಸುದೀಪ್ ಮಾತನಾಡಿ, ಸಂದೇಶ ನಾಗರಾಜ ಅವರು ನಮ್ಮನ್ನೆಲ್ಲ ಪ್ರೋತ್ಸಾಹಿಸುತ್ತಾರೆ. ಶೀಘ್ರದಲ್ಲೇ ನನ್ನನ್ನು ಪರದೆ ಮೇಲೆ ನೋಡಬಹುದು. ಸೆ.28ರಿಂದ ಟಿ.ವಿ.ಪರದೆಯಲ್ಲಿ (ಬಿಗ್‌ಬಾಸ್) ನನ್ನನ್ನು ನೋಡಬಹುದು ಎಂದು ಚುಟುಕಾಗಿ ಮಾತನಾಡಿದರು.

ಮತ್ತಷ್ಟು ಸಿನಿಮಾ ಮಾಡಿ: ನಟ ಡಾಲಿ ಧನಂಜಯ ಮಾತನಾಡಿ, ನಮ್ಮನ್ನು ಹಾಕಿಕೊಂಡು ತಾವು ಸಿನಿಮಾ ಮಾಡಬೇಕು. ನಮಗೂ ಸಂಪಾದನೆಗೆ ಅವಕಾಶ ಮಾಡಿಕೊಡಬೇಕು. ತಾವು ಸಂಪಾದನೆ ಮಾಡಿಕೊಳ್ಳಬೇಕು. ಆ ಮೂಲಕ ಮತ್ತಷ್ಟು ಸಿನಿಮಾಗಳನ್ನು ಕನ್ನಡ ಚಿತ್ರೋದ್ಯಮಕ್ಕೆ ನೀಡ ಬೇಕು ಎಂದು ಶುಭ ಹಾರೈಸಿದರು.

ಸಿನಿ ಲೋಕದ ಗಣ್ಯರ ದಂಡು : ದೊಡ್ಮನೆ ಹುಡುಗ ಯುವ ರಾಜಕುಮಾರ, ಚಿತ್ರನಟರಾದ ಸೃಜನ್ ಲೋಕೇಶ್, ಅರವಿಂದ್, ಗಿರಿಜಾ ಲೋಕೇಶ್ ಮಾತನಾಡಿದರು.

ನಗರಾಭಿವೃದ್ಧಿ ಸಚಿವ ಭೈರತಿ ಸುರೇಶ್, ಪಶುಸಂಗೋಪನಾ ಸಚಿವ ಕೆ.ವೆಂಕಟೇಶ್, ವಸತಿ ಸಚಿವ ಜಮೀರ್ ಅಹಮ್ಮದ್ ಖಾನ್, ಕೃಷಿ ಸಚಿವ ಕೆ.ಚಲುವರಾಯ ಸ್ವಾಮಿ, ಶಾಸಕರಾದ ತನ್ವೀರ್ ಸೇಠ್, ಕೆ.ಹರೀಶ್ ಗೌಡ, ಅನಿಲ್ ಚಿಕ್ಕಮಾದು, ವಿಧಾನ ಪರಿಷತ್ ಸದಸ್ಯ ಡಾ.ಯತೀಂದ್ರ ಸಿದ್ದರಾಮಯ್ಯ, ರಾಘವೇಂದ್ರ ಹಿಟ್ನಾಳ್, ಸಂಗೀತ ನಿರ್ದೇಶಕರಾದ ಹಂಸಲೇಖ, ಸಾಧುಕೋಕಿಲ, ನಟ ಅರುಣ್ ಸಾಗರ್, ಚಿತ್ರ ನಿರ್ಮಾಪಕರಾದ ಎಸ್.ಎ. ಚಿನ್ನೇಗೌಡ, ಸಾ.ರಾ. ಗೋವಿಂದು ಮತ್ತಿತರರು ಹಾಜರಿದ್ದರು.

ಮೈಸೂರಿನಲ್ಲಿ ವಿಧಾನ ಪರಿಷತ್ ಮಾಜಿ ಸದಸ್ಯ ಸಂದೇಶ ನಾಗರಾಜ್ ಅವರ 80ನೇ ಹುಟ್ಟುಹಬ್ಬ ಸಮಾರಂಭದಲ್ಲಿ ಮುಖ್ಯಮಂತ್ರಿ ಸಿದ್ದರಾಮಯ್ಯ ಅವರು ಸಂದೇಶ್ ನಾಗರಾಜ್ ಅವರನ್ನು ಸನ್ಮಾನಿಸಿ ಶುಭ ಕೋರಿದರು.

ದುಬಾರಿ ವಾಚು, ಬೂಟು, ಕೋಟು ತೊಟ್ಟರೂ ಅಂತರಂಗದಲ್ಲಿ ಸರಳರು !

ಮೈಸೂರಿನ ಖ್ಯಾತ ವಾಗ್ಮಿ ಪ್ರೊ.ಎಂ.ಕೃಷ್ಣೇಗೌಡರು ಮಾತನಾಡಿ, ಸಂದೇಶ ನಾಗರಾಜು ಅವರು ಬಾಹ್ಯದಲ್ಲಿ ಶ್ರೀಮಂತಿಕೆಯಿಂದ ಕಂಡರೂ ಅಂತರಂಗದಲ್ಲಿ ಮಾತ್ರ ಶ್ರೀಸಾಮಾನ್ಯರಂತೆ ಇರುತ್ತಾರೆ. ದುಬಾರಿ ವಾಚು, ಬೂಟು, ಕೋಟು ತೊಟ್ಟು ಐಷಾರಾಮಿ ಕಾರಿನಲ್ಲಿ ತಿರುಗಾಡಿದರೂ ಅವರು ಸಾಮಾನ್ಯರೊಂದಿಗೆ ಸಾಮಾನ್ಯರಾಗಿ ಬೆರೆತು ಹೋಗುತ್ತಾರೆ. ಅಂತಹದೊಂದು ಸಹಜತೀಸಹಜ ವಲಯವನ್ನು ಅವರು ಸೃಷ್ಟಿಸಿಕೊಂಡು ಬಿಡುತ್ತಾರೆ ಎಂದು ಬಣ್ಣಿಸಿದರು. ರೈತಾಪಿ ಕುಟುಂಬದಿಂದ ಬಂದು, ಎಲ್ಲವನ್ನು ತಮ್ಮ ಪರಿಶ್ರಮದಿಂದ ಗಳಿಸಿಕೊಂಡಿದ್ದರೂ ಸಂದೇಶ್ ಅವರು ತಮ್ಮ ಬಳಿಗೆ ಅಹಂಕಾರ ಎನ್ನುವುದನ್ನು ಸುಳಿಯುವುದಕ್ಕೆ ಬಿಡದೇ ಇರುವುದರಿಂದ ಗೌರವಯುತವಾಗಿ ಜೀವನ ಸಾಗಿಸುತ್ತಾರೆ. ಕನ್ನಡದ ವರನಟ ಡಾ. ರಾಜಕುಮಾರ್, ವಿಷ್ಣುವರ್ಧನ್, ಅಂಬರೀಷ್ ಅವರ ಜೊತೆ ಇದ್ದ ಆಪ್ತತೆ ಯನ್ನು ನೋಡಿದರೆ ಅಂತಹ ಮೇರು ನಟರು ಇವರಿಂದ ಎಂತಹ ಪ್ರೀತಿಯನ್ನು ಕಂಡು ಕೊಂಡಿರ ಬೇಕು ಎನ್ನುವುದು ತಿಳಿಯುತ್ತದೆ ಎಂದು ಅಭಿನಂದಿಸಿದರು.

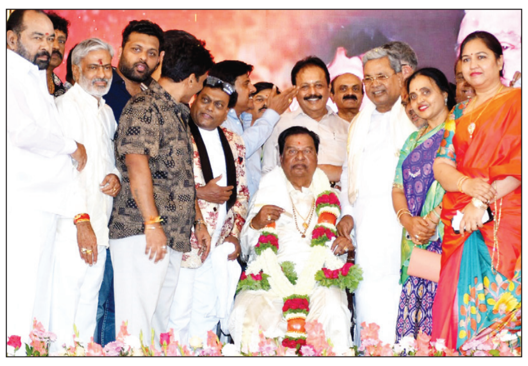

ಮೈಸೂರಿನಲ್ಲಿ ನಡೆದ ಹೋಟೆಲ್ ಉದ್ಯಮಿ, ಚಲನಚಿತ್ರ ನಿರ್ಮಾಪಕ ಸಂದೇಶ್ ನಾಗರಾಜ್ ಅವರ 80ನೇ ಹುಟ್ಟುಹಬ್ಬದ ಸಮಾರಂಭವನ್ನು ಮುಖ್ಯಮಂತ್ರಿ ಉದ್ಘಾಟಿಸಿದರು. ಸಚಿವರಾದ ಜಮೀರ್ ಅಹಮದ್ ಖಾನ್, ಭೈರತಿ ಸುರೇಶ್, ಚೆಲುವರಾಯಸ್ವಾಮಿ, ಚಲನಚಿತ್ರ ಅಕಾಡೆಮಿ ಅಧ್ಯಕ್ಷ ಸಾಧು ಕೋಕಿಲಾ, ಸಂಗೀತ ನಿರ್ದೇಶಕ ಹಂಸಲೇಖ, ಇತರರು ಶುಭಾಶಯ ಕೋರಿದರು.

ಸಿಎಂ ಪರ ಸಚಿವ ಲಾಡ್ ಬ್ಯಾಟಿಂಗ್

ಗಾಂಧೀಜಿ ಕೊಂದವರು ಯಾರೆಂದು ವಿಶ್ವಕ್ಕೆ ಗೊತ್ತು

ಮೈಸೂರು: ಗಾಂಧೀಜಿ ಕೊಂದಿದ್ದು ಆರ್ ಎಸ್ ಎಸ್ ಎಂದು ಸಿಎಂ ಸಿದ್ದರಾಮಯ್ಯ ಅವರ ಹೇಳಿಕೆ ಸಮರ್ಥಿಸಿಕೊಂಡ ಸಚಿವ ಸಂತೋಷ್ ಲಾಡ್, ಸಿಎಂ ಹೇಳಿರುವುದರಲ್ಲಿ ಏನಾದರೂ ಡೌಟ್ ಇದೆಯಾ? ಸಿದ್ದರಾಮಯ್ಯ ಸುಳ್ಳು ಹೇಳಿದ್ದಾರಾ? ಎಂದು ಮಾರ್ಮಿಕವಾಗಿ ಪ್ರಶ್ನಿಸಿದರು.

ಮಾಧ್ಯಮಗಳೊಂದಿಗೆ ಮಾತನಾಡಿದ ಅವರು, ಗಾಂಧೀಜಿ ಕೊಂದಿದ್ದು ಯಾರು ಅಂತ ಇಡೀ ಜಗತ್ತಿಗೆ ಗೊತ್ತಿದೆ ಎಂದರು. ಬಿಜೆಪಿ-ಜೆಡಿಎಸ್ ನಾಯಕರಿಂದ ಧರ್ಮಸ್ಥಳ ಚಲೋ ವಿಚಾರ ಕುರಿತು ಮಾತನಾಡಿದ ಅವರು, ಮೊದಲು ಎಸ್‌ಐಟಿ ಯಾಕೆ ಸ್ವಾಗತ ಮಾಡಿದರು? ತನಿಖೆ ಸಹ ಪ್ರಾರಂಭ ಮಾಡಿದೆ. ಮೃತ ದೇಹಗಳು ಸಿಗದಿದ್ದಕ್ಕೆ ರಾಜಕೀಯ ಲಾಭ ಪಡೆಯಲು ಮುಂದಾದರು. ಧರ್ಮಸ್ಥಳದ ಮೇಲೆ ಒಂದು ಕಳಂಕ ಇತ್ತು. ಕೆಲವರು ಧರ್ಮಸ್ಥಳದ ಮೇಲೆ ಆರೋಪ ಮಾಡುತ್ತಿದ್ದರು. ಎಸ್‌ಐಟಿ ಮೂಲಕ ರಾಜ್ಯಕ್ಕೆ ಬೆಳಕು ಚೆಲ್ಲಲಾಯಿತು ಎಂದರು.

ಆಗಲೇ ವಿದೇಶಿ ಫಂಡಿಂಗ್ ಬಗ್ಗೆ ಹೇಳಬೇಕಿತ್ತು. ಪಾರ್ಲಿಮೆಂಟ್ ಉದ್ಘಾಟನೆ ಆದಾಗ ದ್ರೌಪದಿ ಮುರ್ಮು ಅವರನ್ನು ಯಾಕೆ ಕರೆಯಲಿಲ್ಲ. ಮೊದಲು ಇದಕ್ಕೆ ಬಿಜೆಪಿ ನಾಯಕರು ಉತ್ತರ ಕೊಡಲಿ. ಮುರ್ಮು ಒಬ್ಬ ವಿಧವೆ ಅಥವಾ ಎಸ್ಟಿ ಸಮುದಾಯ ಅನ್ನೋ ಕಾರಣಕ್ಕೆ ಕರೀಲಿಲ್ವಾ. ಹೆಣ್ಣು ಮಕ್ಕಳನ್ನು ಗೌರವದಿಂದ ಕಾಣದೆ ಇರೋದೇ ಬಿಜೆಪಿ ಐಡಿಯಾಲಜಿ. ಬಿಜೆಪಿ ನಾಯಕರು ಯಾರೂ ಹೆಣ್ಣುಮಕ್ಕಳನ್ನು ಗೌರವಿಸಲ್ಲ ಎಂದು ಟೀಕಿಸಿದರು.

ಚೀನಾಗೆ ಹೋಗಿ ಶೇಕ್‌ಹ್ಯಾಂಡ್ ಮಾಡಿ ಬಂದಿರೋರು ನೀವು.. !

ಪಾಕಿಸ್ತಾನ ಮುಸಲ್ಮಾನ ವಿಚಾರ ಮಾತನಾಡೋದು ಬಿಜೆಪಿ ನಾಯಕರೇ. ಸಿಂಧೂರ್ ಬಗ್ಗೆ ಮಾತನಾಡೋರು ಪಾಕಿಸ್ತಾನ ಜೊತೆ ಈಗ ಮ್ಯಾಚ್ ಆಡ್ತಿದ್ದಾರೆ. ಪಾಕಿಸ್ತಾನಕ್ಕೆ ನೀರು ಕೊಡಲ್ಲ ಅಂತಾರೆ. ಚೀನಾ ವಸ್ತುಗಳ ಬಾಯ್ಕಾಟ್ ಮಾಡ್ತೀವಿ ಅಂತಾರೆ. ಈಗ ಚೀನಾಗೆ ಹೋಗಿ ಶೇಕ್ ಹ್ಯಾಂಡ್ ಮಾಡ್ತಾರೆ. ಭಾರತ ಪಾಕಿಸ್ತಾನ ವಾರ್ ನಲ್ಲಿ ಪಾಕ್ ಗೆ ಚೀನಾನೇ ಸಪೋರ್ಟ್ ಮಾಡಿದ್ದು. ಪಾಕಿಸ್ತಾನ ಚೀನಾ ಜೊತೆಯಾಗಿ ಇಂಡಿಯಾದ ಮೇಲೆ ವಾರ್ ಮಾಡಿದ್ದು. ಈಗ ಅದೇ ಚೀನಾಗೆ ಹೋಗಿ ಶೇಕ್ ಹ್ಯಾಂಡ್ ಮಾಡಿ ಬರ್ತೀರಾ ಎಂದು ಲೇವಡಿ ಮಾಡಿದರು.

ಚಿತ್ತವಿಹಾರ

ಸಾಧನೆಗೆ ಪರಿಶ್ರಮವೇ ಮೆಟ್ಟಿಲು

● ಅಂಜಿನಪ್ಪ ಡಿ. ಕೊಟ್ಟೂರು

ಪ್ರತಿಯೊಬ್ಬರಿಗೂ ಏನನ್ನಾದರೂ ಸಾಧಿಸಬೇಕೆಂಬ ಹಂಬಲ ಇದ್ದೇ ಇರುತ್ತದೆ. ಕೆಲವರು ಬಹುಬೇಗನೆ ಸಾಧಿಸಿದರೆ ಕೆಲವರು ಸಾಧಿಸುವ ಮಾರ್ಗಗಳು ತಿಳಿಯದೆ ವೈಫಲ್ಯಗಳನ್ನು ಅನುಭವಿಸುವುದುಂಟು. ಆ ಸೋಲನ್ನೇ ಗೆಲುವಿನ ಮೆಟ್ಟಿಲಾಗಿ ಮಾಡಿಕೊಂಡು ಕಾರ್ಯಪ್ರವೃತ್ತರಾದಾಗ ಮಾತ್ರ ಜಯ ಸಿಗಲು ಸಾಧ್ಯ.

ಜೀವನದಲ್ಲಿ ಕನಸು ಕಾಣಲು ನಾವೇನು ವೆಚ್ಚ ಮಾಡಬೇಕಾಗಿಲ್ಲ. ಕನಸುಗಳು ಎಂದಿಗೂ ದೊಡ್ಡದಾಗಿರಲಿ. ನಿದ್ದೆಯಲ್ಲಿ ಕನಸು ಕಾಣುವ ಬದಲು ನಿದ್ದೆಯನ್ನು ಕೆಡಿಸುವ ಕನಸು ಕಾಣಬೇಕು. ಆ ಕನಸು ನಮ್ಮ ಬದುಕನ್ನು ಬದಲಾಯಿಸುವಂತಿರಬೇಕು. ಅಬ್ದುಲ್ ಕಲಾಂ ಮೀನುಗಾರರ ಮಗನಾಗಿದ್ದರು. ತನ್ನ ತಂದೆಯ ಜೊತೆ ಮೀನು ಹಿಡಿಯಲು ಹೋದ ಸಂದರ್ಭದಲ್ಲಿ, ಮೇಲೆ ಹಾರಾಡುವ ಹಕ್ಕಿಗಳನ್ನು ಕಂಡು ನಾನೇಕೆ ಹಕ್ಕಿಗಳಂತೆ ಹಾರ ಬಾರದೆಂದು ಕನಸು ಕಂಡಿದ್ದರಂತೆ. ಆ ಕನಸೇ ಮುಂದೆ ಭಾರತಕ್ಕೆ ಕ್ಷಿಪಣಿಗಳನ್ನ ಕಂಡುಹಿಡಿಯಲು ಪ್ರೇರಕವಾಯಿತು. ಅಲ್ಲದೆ ಭಾರತದ ಕ್ಷಿಪಣಿ ಮನುಷ್ಯ ಎಂಬ ಅಭಿದಾನವು ಅವರಿಗೆ ಬಂದಿತು. ಕನಸು ಕಂಡರೆ ಸಾಲದು, ಆ ಕನಸನ್ನ ನನಸು ಮಾಡುವ ಛಲವಿದ್ದಾಗ ಮಾತ್ರ ಆ ಗುರಿಯನ್ನು ತಲುಪಲು ಸಾಧ್ಯ.

ನಮ್ಮ ಮನಸ್ಸಿನಲ್ಲಿ ಎಂದಿಗೂ ದ್ವಂದ್ವನಿಲುವು ಬೇಡ, ಸ್ಪಷ್ಟವಾದ ಮನಸ್ಸು ಸ್ಪಷ್ಟವಾದ ಗುರಿಯನ್ನು ನಿಗದಿಪಡಿಸುತ್ತದೆ. ಕನಸು ಮತ್ತು ಗುರಿಗಳಿದ್ದರೆ ಸಾಲದು ಸಾಧಿಸುವ ಛಲದ ಗುಣ ನಮ್ಮಲ್ಲಿರಬೇಕು. ಸಾಧಿಸಬೇಕೆಂಬ ಇಚ್ಛಾ ಶಕ್ತಿ ಇದ್ದರೆ ಎಂಥ ಸಾಧನೆಯನ್ನಾದರೂ ಮಾಡಬಹುದು. ಥಾಮಸ್ ಅಲ್ವಾ ಎಡಿಸನ್ ಪ್ರತಿ ಬಾರಿ ತನ್ನ ಪ್ರಯೋಗದಲ್ಲಿ ವಿಫಲನಾದಾಗ ಅವನು ಧೃತಿಗೆಡದೆ ಪ್ರಯೋಗ ಮುಂದುವರಿಸಿದ್ದರಿಂದ ಜಗತ್ತಿಗೆ ಬಲ್ಬನ್ನು ಕಂಡು ಹಿಡಿಯಲು ಸಾಧ್ಯವಾಯಿತು. ಅಂಗವಿಕಲ ಮಹಿಳೆ ಎಂದು ಮನಸ್ಸು ಹಿಂಜರಿಕೆಯಿಂದ ಕುಳಿತಿದ್ದರೆ ಪೂರ್ಣಿಮಾ ಸಾಹ ಮೌಂಟ್ ಎವರೆಸ್ಟ್ ಏರುತ್ತಿರಲಿಲ್ಲ. ಜಗತ್ತನ್ನೇ ಗೆಲ್ಲುತ್ತೇನೆ ಎಂದು ಹೊರಟ ನೆಪೋಲಿಯನ್ ಬೋನಾಪಾರ್ಟೆ ಅಸಾಧ್ಯ ಎನ್ನುವ ಪದ ನನ್ನ ಶಬ್ದಕೋಶದಲ್ಲಿ ಇಲ್ಲ ಎಂದು ಹೇಳುತ್ತಿದ್ದ! ಸಾಧಿಸಲು ಬೇಕಾಗಿರುವುದು ಅಚಲವಾದ ಮನಸ್ಸು ಮತ್ತು ದೃಢವಾದ ಛಲ, ಅಸಾಧ್ಯ ಎನ್ನುವುದನ್ನು ಸಾಧ್ಯ ಮಾಡುವುದೇ ಜೀವನದ ಛಲವಾಗಬೇಕು.

ಕವಿ ರಾಘವಾಂಕ ಹೇಳುವಂತೆ, ನಡೆವವರು ಎಡವದೆ ಕುಳಿತವರು ಎಡುವವರೇ? ಎಡವಿ ಬಿದ್ದರೂ ಕೊಡವಿ ಮೇಲೇಳುವ ಗುಣ ನಮ್ಮಲ್ಲಿರಬೇಕು. ಯಾವುದೇ ಕೆಲಸವಿರಲಿ ಸಕಾರಾತ್ಮಕ ಮನಸ್ಸು ಮತ್ತು ಇಚ್ಛಾಶಕ್ತಿಯಿಂದ ಮಾಡಿದರೆ ಜಯ ಸಿಗುತ್ತದೆ. ಪ್ರತಿಯೊಬ್ಬ ವ್ಯಕ್ತಿಯ ಯಶಸ್ಸಿನ ಹಿಂದೆ ಕಠಿಣ ಪರಿಶ್ರಮ ಇದ್ದೇ ಇರುತ್ತದೆ. ಕಠಿಣ ಪರಿಶ್ರಮವಿಲ್ಲದೆ ಗುರಿ ಸಾಧಿಸುವುದು ಅಸಾಧ್ಯ.

ಆತ್ಮ ವಿಶ್ವಾಸ ಬಹಳ ಮುಖ್ಯ. ನನ್ನ ಮೇಲೆ ನನಗೆ ನಂಬಿಕೆ ಇಲ್ಲದಿದ್ದರೆ ಸಾಧಿಸಲು ಅಸಾಧ್ಯ. ನಮ್ಮಲ್ಲಿನ ಆತಂಕ, ಭಯ, ಹಿಂಜರಿಕೆಗಳು ನಮ್ಮನ್ನು ಸೋಲಿನ ದವಡೆಗೆ ತಳ್ಳಲು ಪ್ರಯತ್ನಿಸುತ್ತವೆ. ಇದರಿಂದ ಹೊರಬಂದು ಮನಸ್ಸನ್ನು ವಜ್ರದಂತೆ ಗಟ್ಟಿಗೊಳಿಸಿ ಆತ್ಮವಿಶ್ವಾಸವನ್ನು ಇಮ್ಮಡಿ ಗೊಳಿಸಿಕೊಂಡಾಗ ಗೆಲ್ಲುವೆನೆಂಬ ಭರವಸೆ ಮೂಡುತ್ತದೆ.

ಮಂಜೂಷಾ ವಸ್ತುಸಂಗ್ರಹಾಲಯ

ಡಾ. ವೀರೇಂದ್ರ ಹೆಗ್ಗಡೆಯವರು ಸ್ಥಾಪಿಸಿದ ಮಂಜುಷಾ ವಸ್ತುಸಂಗ್ರಹಾಲಯದಲ್ಲಿನ ಪ್ರಾಚೀನ ವಸ್ತುಗಳ ಸಂಗ್ರಹಕ್ಕೆ 2024ರಲ್ಲಿ ಇಂಡಿಯಾ ಬುಕ್ ಆಫ್ ರೆಕಾರ್ಡ್ಸ್ ಮಾನ್ಯತೆ ದೊರೆತಿದ್ದು ಅತಿದೊಡ್ಡ ಏಕ-ವ್ಯಕ್ತಿ ವೈವಿಧ್ಯಮಯ ಪ್ರಾಚೀನ ವಸ್ತುಗಳ ಸಂಗ್ರಹದ ಸ್ಥಳವೆಂದು ಪ್ರಸಿದ್ಧಿಯನ್ನು ಪಡೆದಿದೆ.

● ಸಂತೋಷ್ ರಾವ್ ಪೆರ್ಮುಡ

ಪುರಾತನ ವಸ್ತುಸಂಗ್ರಹಾಲಯಗಳು ಒಂದು ಪ್ರದೇಶದ ಅಥವಾ ದೇಶದ ಸಾಂಸ್ಕೃತಿಕ, ವೈಜ್ಞಾನಿಕ, ಕಲಾತ್ಮಕ ಅಥವಾ ಚಾರಿತ್ರಿಕ ವಿಚಾರಗಳಿಗೆ ಸಂಬಂಧಿತ ಮಹತ್ವದ ವಸ್ತುಗಳನ್ನು ಸಂಗ್ರಹಿಸಿ, ಸಂರಕ್ಷಿಸಿ, ಅಧ್ಯಯನ ಮಾಡುವ, ಶೈಕ್ಷಣಿಕ ಉದ್ದೇಶಗಳಿಗೆ ಒದಗಿಸುವ ಮತ್ತು ಮುಂದಿನ ಪೀಳಿಗೆಗೆ ಪ್ರದರ್ಶಿಸುವ ವ್ಯವಸ್ಥೆ. ಬೆಳ್ತಂಗಡಿ ತಾಲೂಕಿನ

ಧರ್ಮಸ್ಥಳದಲ್ಲಿರುವ ಪ್ರಾಚೀನ ವಸ್ತುಗಳ ಸಂಗ್ರಹಾಲಯ 'ಮಂಜೂಷಾ'ವು ತನ್ನ ಅನನ್ಯತೆಯಿಂದ ಗಮನ ಸೆಳೆಯುತ್ತದೆ. ಇಲ್ಲಿ ಪುರಾತನ (ವಿಂಟೇಜ್) ಕಾರುಗಳು, ಪುರಾತನ ದೇವಾಲಯದ ರಥಗಳು ಮತ್ತು ಪ್ರಾಚೀನ ಕಲಾಕೃತಿಗಳನ್ನು ವೀಕ್ಷಣೆಗೆ ಇಡಲಾಗಿದೆ.

'ಮಂಜೂಷಾ' ವಸ್ತುಸಂಗ್ರಹಾಲಯವನ್ನು 1989ರಲ್ಲಿ ಡಾ. ವೀರೇಂದ್ರ ಹೆಗ್ಗಡೆಯವರು ಪ್ರಾರಂಭಿಸಿದರು. ಹದಿನೇಳು ಸಾವಿರಕ್ಕೂ ಮಿಕ್ಕಿದ ಪುರಾತನ ಕಲಾಕೃತಿಗಳು, ಪ್ರಾಚೀನ ವಸ್ತುಗಳು ಮತ್ತು ಅವಶೇಷಗಳ ಅಪರೂಪದ ಬೃಹತ್ ಸಂಗ್ರಹವೇ ಇಲ್ಲಿದೆ. ಇಲ್ಲಿನ ಕೆಲವೊಂದು ಸಂಗ್ರಹಗಳು ಕೆಲವು ಶತಮಾನಗಳಷ್ಟು ಹಳೆಯದಾಗಿದ್ದು, ಇನ್ನೂ ಕೆಲವು ಸಂಗ್ರಹಗಳ ಮೂಲವೇ ತಿಳಿದಿಲ್ಲ ಎನ್ನುವುದು ಅಚ್ಚರಿ.

ವೀರೇಂದ್ರ ಹೆಗ್ಗಡೆಯವರ ಹಿಂದಿನ ಬೀಡಿನ (ಬೀಡು ಎಂದರೆ ಹಲವಾರು ತಲೆಮಾರುಗಳು ವಾಸ್ತವ್ಯವಿದ್ದ ಮನೆ ಅಥವಾ ಹಳೆಯ ಮನೆತನದ ಮನೆ ಎಂಬರ್ಥವಿದೆ) ಸ್ಥಾಪನೆಯ ಸಂದರ್ಭದಲ್ಲಿ ಬೀಡಿನ ಅಟ್ಟದಲ್ಲಿ ಸಂಗ್ರಹಿಸಿಟ್ಟಿದ್ದ ಪ್ರಾಚೀನ ಮತ್ತು ಅಪರೂಪದ ಸಂಗ್ರಹಗಳೇ ವೈಯಕ್ತಿಕ ಸಂಗ್ರಹವಾಗಿ ಪ್ರಾರಂಭವಾಯಿತು. ಒಮ್ಮೆ ವಿದೇಶೀ ಸಂದರ್ಶಕರು ಈ ಸಂಗ್ರಹಗಳನ್ನು ವೀಕ್ಷಿಸುತ್ತಾ ಒಂದಷ್ಟು ವಿಧದ ಪುರಾತನ ವಸ್ತುಗಳನ್ನು ಒಟ್ಟುಗೂಡಿಸಲು ಪಟ್ಟಿಯನ್ನು ಮಾಡಲು ಸೂಚಿಸಿದ್ದರು. ಅದರಂತೆ ಹವ್ಯಾಸವಾಗಿ ಪ್ರಾರಂಭವಾದ ಈ ಪಟ್ಟಿ ಮಾಡುವಿಕೆ ಮತ್ತು ಸಂಗ್ರಹಣೆಯು ಮುಂದಕ್ಕೆ ಒಂದು ವಿಭಿನ್ನ ಮತ್ತು ವಿಶಾಲವಾದ ದೃಷ್ಟಿಕೋನವಾಗಿ ಬದಲಾಯಿತು. ಇದಕ್ಕೆ ಮತ್ತಷ್ಟು ಬೆಂಬಲ ಮತ್ತು ಸಹಕಾರ ನೀಡಿದವರು ಮೈಸೂರು ವಿಶ್ವವಿದ್ಯಾಲಯದ ಪ್ರಾಚೀನ ವಸ್ತುಗಳ ತಜ್ಞ ಪ್ರೊಫೆಸರ್ ತಿಪ್ಪೇಸ್ವಾಮಿ. ಇವರ ಸಹಾಯದಿಂದ ಅಮೂಲ್ಯವಾದ ವೈವಿಧ್ಯಮಯ ವಸ್ತುಗಳನ್ನು ಸಂಗ್ರಹಿಸಿ, ಸಂರಕ್ಷಿಸುವ ಸಂಕಲ್ಪ ಮಾಡಿದರು. ಸಣ್ಣದಾಗಿ ಪ್ರಾರಂಭವಾದ ಸಂಗ್ರಹಣೆಯ ಈ ಹವ್ಯಾಸದಿಂದ ಸಂಗ್ರಹವು ಹೆಚ್ಚಾದಂತೆ ಹಾಗೂ ದೊಡ್ಡ ಗಾತ್ರದ ವಸ್ತುಗಳನ್ನು ನಿರ್ವಹಿಸಲು ಹೆಚ್ಚಿನ ಸ್ಥಳಾವಕಾಶದ ಅಗತ್ಯ ಕಂಡುಬಂದಾಗ ವಸಂತ ಮಹಲ್ ಪಕ್ಕದ ಕಟ್ಟಡಕ್ಕೆ ಸ್ಥಳಾಂತರಿಸಿ ಅದಕ್ಕೆ 'ಮಂಜುಷಾ ಆ್ಯಂಟಿಕ್ ಮ್ಯೂಸಿಯಂ' ಎಂದು ಹೆಸರಿಸಲಾಯಿತು.

ಮಂಜೂಷಾದಲ್ಲಿ ಏನೇನಿವೆ

ಇಲ್ಲಿನ ಸಂಗ್ರಹಾಲಯದಲ್ಲಿ ಪ್ರಾಚೀನ ದೇವಾಲಯಗಳಲ್ಲಿ ಬಳಸಲಾಗುತ್ತಿದ್ದ ತಾಮ್ರ, ಹಿತ್ತಾಳೆ ಮತ್ತು ಕಂಚಿನ' ಹಂಡೆಗಳು, ಶಿಲಾಯುಗ ಕಾಲದ ಕಲ್ಲಿನ ಆಯುಧಗಳು, ಮಣ್ಣಿನ ಪಾತ್ರೆಗಳು, ಹಿಂದಿನ ಕಾಲದಲ್ಲಿ ಶುಭ ಸಮಾರಂಭದಲ್ಲಿ ಬಳಸುತ್ತಿದ್ದ ಶಂಖಗಳು, ಕಂಚಿನ ಗಂಟೆ, ಪೂಜಾ ಸಾಮಾಗ್ರಿಗಳು, ಬೃಹತ್ ಗಾತ್ರದ ತಿಮಿಂಗಿಲದ ಬೆನ್ನುಮೂಳೆ, ನಾಲ್ಕು ದಿಕ್ಕುಗಳಿಗೂ ಮುಖಮಾಡಿರುವ ಶಿವಲಿಂಗ ಕವಚ, ಎತ್ತಿನ ಬಂಡಿ, ರಥ, ಪುರಾತನ ಹಸ್ತಪ್ರತಿಗಳ ಸಂಗ್ರಹ, ಪುರಾತನ ವರ್ಣಚಿತ್ರಗಳ ಸಂಗ್ರಹ, ಪ್ರಾಚೀನ ಬೃಹತ್ ಗಾತ್ರದ ವೀಣೆ, ವೈವಿಧ್ಯಮಯ ಸಂಗೀತ ವಾದ್ಯಗಳು, ಬೃಹತ್ ಗ್ರಾಮಫೋನ್, ಹಳೆಯ ರೇಡಿಯೋ,

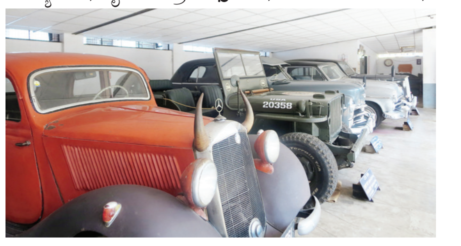

ಎಡಿಸನ್ಸ್ ಫೋನೋಗ್ರಾಫ್, ಹಳೆಯ ಕಾಲದ ಟೇಪ್ ರೆಕಾರ್ಡರ್ಸ್ ಮತ್ತು ರೇಡಿಯೋಗಳು, ಹಳೆಯ ಸಿನಿಮಾ ಪ್ರೊಜೆಕ್ಟರ್, ಚಲನಚಿತ್ರ ಚಿತ್ರೀಕರಣದ ಟ್ರಾಕ್ ಸಹಿತ ಕ್ಯಾಮರಾ, ವಿವಿಧ ಕಾಲಘಟ್ಟದ ಫೋಟೋ ಕ್ಯಾಮರಾಗಳು, ದೈವಗಳ ಪ್ರಭಾವಳಿ, ಮುಖವಾಡ, ದೈವಗಳ ಮುಖವರ್ಣಿಕೆಗಳು, ಇಲ್ಲಿ ಕ್ರಿ.ಪೂ 1ನೇ ಶತಮಾನದಷ್ಟು ಹಳೆಯ ಮೌರ್ಯರ ಕಾಲದಿಂದ ಟೆರಾಕೋಟಾ ನಾಣ್ಯಗಳು, 300 ವರ್ಷ ಹಳೆಯ ವೀಣೆ, ವಿಧ್ವಾನ್ ವೀಣೆ ಶೇಷಣ್ಣರ ಸಂಗೀತ ವಾದ್ಯಗಳ ವಿವರಗಳಿರುವ ಪುರಾತನ ಪುಸ್ತಕ, ವಿವಿಧ ತಲೆಮಾರುಗಳ ಆಯುಧಗಳು, ಕತ್ತಿ, ಈಟಿ, ಭರ್ಚಿ, ಯುದ್ಧದಲ್ಲಿ ರಾಜರು ಬಳಸುತ್ತಿದ್ದ ಕಿರುಗತ್ತಿ, ಖಡ್ಗಗಳು, ಬೃಹತ್ ಗಾತ್ರದ ತುಪಾಕಿ (ಬಂದೂಕು)ಗಳು ಇವೆ. ಇಲ್ಲಿ 6,000ಕ್ಕೂ ಹೆಚ್ಚು ತಾಳೆ ಗರಿ ಹಸ್ತಪ್ರತಿಗಳ ಸಂಗ್ರಹವೂ ಇದೆ.

ಇಷ್ಟೇ ಅಲ್ಲದೇ ಹಳೆಯ ಟೈಪ್‌ರೈಟರ್, ದುರ್ಬೀನು, ವಿವಿಧ ಗಾತ್ರಗಳ ದೂರದರ್ಶಕ, ಸಮಯ ಅಳೆಯಲು ಬಳಸುತ್ತಿದ್ದ ಮಾಪಕಗಳು, ಗಡಿಯಾರ, ಹಾರ್ಮೋನಿಯಂ, ವೈವಿಧ್ಯಮಯ ಕೆತ್ತನೆಯ ಬಾಗಿಲುಗಳು, ಬಾಗಿಲಿನ ಫ್ರೇಂ, ಮಂಚಗಳು, ಕರ್ಚಿ, ಪುರಾತನ ರಾಜರ ಕಾಲದ ಕುಸುರಿ ಕೆತ್ತನೆಯ ಬಾಗಿಲು, ಮರದ ಊಟದ ಟೇಬಲ್‌ಗಳು, ಆನೆಯ ದಂತದಿಂದ ಮಾಡಿದ ಕಂಠಹಾರ, ದಂತದ ಕೆತ್ತನೆಗಳು, ದಂತದ ಅಲಂಕಾರಿಕ ವಸ್ತುಗಳು, ಗಾಜಿನ ಅಲಂಕಾರಿಕ ವಸ್ತುಗಳು, ಬರ್ಮಾ ದೇಶದ ಸಾಂಪ್ರದಾಯಿಕ ವಸ್ತುಗಳು, ಪುರಾತನ ಕಾಲದ ಕಲ್ಲಿನ ಕೆತ್ತನೆಗಳು, ಮರದ, ಕಂಚು, ಹಿತ್ತಾಳೆ ಹಾಗೂ ತಾಮ್ರದ ಗೃಹೋಪಯೋಗಿ ವಸ್ತುಗಳು, ಭತ್ತ ಮತ್ತು ಅಕ್ಕಿ ಅಳತೆ ಮಾಡುವ ಕಳಸೆ, ಅನ್ನ ಬಸಿಯುವ ಮರದ ಮರಾಯಿ, ಮರದ ಮತ್ತು ಮಣ್ಣಿನ ಸೌಟು, ಮರದ ಮತ್ತು ಕಲ್ಲಿನ ಕೃಷಿ ಉಪಕರಣಗಳು, ಕಂಬಳದ ಕೋಣಗಳಿಗೆ ಕಟ್ಟುವ ಲಗಾಮು, ಹಳೆಯ ಕಾಲದ ಚೆನ್ನೆ ಆಟದ ಮಣೆ, ಪಗಡೆ ಆಟದ ಮಣೆ ಮತ್ತು ಕಂಚಿನ ಅಲಂಕಾರಿಕ ಮಾದರಿಗಳ ಬೃಹತ್ ಸಂಗ್ರಹವೇ ಇಲ್ಲಿದೆ. ಇವುಗಳನ್ನು ವೀಕ್ಷಿಸಲು ಕನಿಷ್ಠ ಒಂದು ದಿನವಾದರೂ ಬೇಕು.

ಪುರಾತನ ಕಾರುಗಳ ಸಂಗ್ರಹ

ಡಾ.ಹೆಗ್ಗಡೆ ಅವರ ಪುರಾತನ ಕಾರುಗಳ ಸಂಗ್ರಹವು ಮನಸ್ಸಿಗೆ ಮುದ ನೀಡುತ್ತದೆ. ಇಲ್ಲಿ ಪಾಂಟಿಯಾಕ್, ಚೆವ್ರೊಲೆಟ್, ಕ್ಯಾಡಿಲಾಕ್, ಮೋರಿಸ್ ಮತ್ತು ಆಸ್ಟಿನ್ ಇತ್ಯಾದಿ ಹಲವಾರು ಕ್ಲಾಸಿಕ್ ಕಾರುಗಳಿವೆ. ಇಲ್ಲಿ ಇರುವ ಕಾರುಗಳ ಪೈಕಿ ಮೈಸೂರಿನ ಹಿಂದಿನ ರಾಜರಾದ ಜಯಚಾಮರಾಜೇಂದ್ರ ಒಡೆಯರ್‌ಗೆ ಸೇರಿದ್ದ ಮತ್ತು ಯು.ಕೆ ತಯಾರಿಸಿದ ಡೈಮ್ಲರ್ ಡಬಲ್ ಸಿಕ್ಸ್, ಗಾಂಧೀಜಿಯವರು ತಾವು ಕರ್ನಾಟಕ ರಾಜ್ಯ ಪ್ರವಾಸ ಮಾಡಿದ್ದಾಗ ಬಳಸಿದ್ದ ದಂತದ ಬಣ್ಣದ ಸ್ಟೂಡ್ ಬೇಕರ್ 1929 ಕಾರ್‌ಗಳು ಇಲ್ಲಿವೆ. ಪುರಾತನ ಕಾಲದ ಈ

ಎಲ್ಲಾ ಕಾರುಗಳು ಸುಸ್ಥಿತಿಯಲ್ಲಿದ್ದು, ಎಲ್ಲವೂ ರಸ್ತೆಯಲ್ಲಿ ಚಲಿಸುವ ಸ್ಥಿತಿಯಲ್ಲಿವೆ. ಈ ವಿಂಟೇಜ್ ಕಾರ್ ಮ್ಯೂಸಿಯಂನ ಪ್ರವೇಶ ಶುಲ್ಕ ಕೇವಲ ರೂ.3/- ಮಾತ್ರ. ಮ್ಯೂಸಿಯಂ ವೀಕ್ಷಣೆಗೆ ಒಬ್ಬರಿಗೆ ತಲಾ ರೂ.5/- ಪ್ರವೇಶ ಶುಲ್ಕವನ್ನು ವಿಧಿಸಲಾಗಿದ್ದು, ಪುರಾತನ ವಸ್ತುಗಳ ಬೃಹತ್ ಸಂಗ್ರಹ, ಅವುಗಳ ಸಮರ್ಪಕ ಜೋಡಣೆ ಮತ್ತು ಅವುಗಳಿಗೆ ಒದಗಿಸಿರುವ ಮನಸ್ಸಿಗೆ ಮುದ ನೀಡುವ ಬೆಳಕಿನ ಸಂಯೋಜನೆ ವೀಕ್ಷಕರ ಕಣ್ಮನ ಸೆಳೆಯುತ್ತಿದೆ.

ಫೋಟೋ ಕೃಪೆ: ಮಂಜೂಷಾ ವೆಬ್‌ಸೈಟ್

ಕರುಣೆಯಿಂದ ದುಷ್ಟನನ್ನು ಎದುರಿಸಬಹುದು!

**ಮರುಕದುಂಬಿದ ಕಣ್ಣನೋಟದೊಳಗಿದ್ದೀತು ।
ಬಿರುನುಡಿಯೊಳಿರದೊಂದು ಕೂರಲಗು, ಸಖನೆ
ಕರವಾಳಕದಿರದಿಹ ದುರಿತಕಾರಿಯ ಹೃದಯ ।
ಕರುಣೆಯಿಂ ಕರಗೀತೊ- ಮಂಕುತಿಮ್ಮ ॥**

ಒಬ್ಬ ದುರಿತನನ್ನು (ದುಷ್ಟ) ಕೋಪದಿಂದ ಆಡುವ ಬಿರುನುಡಿಗಳಿಗಿಂತ ಪ್ರೇಮ ಹಾಗೂ ಮರುಕ ತುಂಬಿದ ಕಣ್ಣನೋಟಗಳಿಂದ ಆ ದುರಿತ ವ್ಯಕ್ತಿಯ ಮನಸ್ಸನ್ನು ಪರಿವರ್ತಿಸಬಹುದು. ಕರುಣೆ ವಿಶ್ವಾಸಗಳಿಂದ ಸಾಧಿಸುವುದನ್ನು ಉದ್ರಿಕ್ತ ಮನಸ್ಥಿತಿಯು ಬದಲಾಯಿಸಲಾಗದು. ಕತ್ತಿಯ ಅಲಗನ್ನು ಹಿಡಿದು ದುಷ್ಟನನ್ನು ಬದಲಾಯಿಸಲು ಆಗುವುದಿಲ್ಲ. ಅದು ಒಮ್ಮೊಮ್ಮೆ ನಮಗೇ ತಿರುಗುಬಾಣವಾದರೂ ಆಗಬಹುದು. ಆದರೆ ಆತನಿಗೆ ಕರುಣೆಯನ್ನು ತೋರಿದಾಗ ಆತನ ಮನಸ್ಸು ಕರಗಬಹುದು, ತನ್ನ ದುಷ್ಟತನವನ್ನು ಆತನು ಬಿಡಲೂಬಹುದು ಎಂದು ಮಾನವೀಯ ಅಂಶಗಳನ್ನು ಈ ಪದ್ಯದಲ್ಲಿ ಹೇಳಿದ್ದಾರೆ.

ಯಾವುದೇ ವ್ಯಕ್ತಿಯು ತಪ್ಪುಗಳನ್ನೇ ಮಾಡಿಲ್ಲ ಎಂದು ಹೇಳಲಾಗುವುದಿಲ್ಲ. ಮನುಷ್ಯನು ತಪ್ಪುಗಳನ್ನು ಮಾಡಿದಾಗ ಆತನಿಗೆ ಆತನು ಮಾಡಿರುವ ತಪ್ಪಿನ ಅರಿವನ್ನು ಮಾಡಿಸುವಾಗ ಆತನಿಗೆ ಕೋಪಗೊಂಡು, ಉದ್ರಿಕ್ತರಾಗಿ, ಶಿಕ್ಷಿಸಿ ಆತನಿಗೆ ಬುದ್ಧಿ ಹೇಳುವುದನ್ನು ಸಹ ಆತ ಒಮ್ಮೊಮ್ಮೆ ಧಿಕ್ಕರಿಸಬಹುದು ಅಥವಾ ಕೇಳದೇ ಇರಬಹುದು. ಕೋಪದಿಂದ ಬಿರುನುಡಿಗಳನ್ನಾಡಿ ಆತನ ಮನ ಪರಿವರ್ತನೆ ಮಾಡಲು ಕಷ್ಟವೂ ಆಗಬಹುದು. ಆದರೆ ಬಿರುನುಡಿಗಳನ್ನಾಡಿ, ಕೋಪೋದ್ರಿಕ್ತರಾಗಿ ಆತನಿಗೆ ಬುದ್ಧಿ ಹೇಳುವುದಕ್ಕಿಂತ ಮರುಕ ತುಂಬಿದ, ವಿಶ್ವಾಸದಿಂದ ಕೂಡಿದ, ಪ್ರೇಮದಿಂದ ಹೇಳುವ ಮಾತುಗಳು ಆತನಿಗೆ ಹಿತವೆನಿಸಿ, ತನ್ನ ಮನ ಪರಿವರ್ತನೆಯನ್ನು ಮಾಡಿಕೊಳ್ಳಬಹುದು.

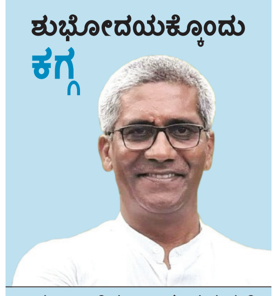
ಶುಭೋದಯಕ್ಕೊಂದು ಕಗ್ಗ
ರವೀ ಚಿಕ್ಕನಾಯಕನಹಳ್ಳಿ

ಕೆಲವೊಮ್ಮೆ ಬಿರುನುಡಿಗಳಿಂದಾಗದ ಕಾರ್ಯವನ್ನು ಮರುಕ ತುಂಬಿದ ಕಣ್ನೋಟ ಮಾಡಬಹುದು. ಈ ಜಗತ್ತಿನಲ್ಲಿ ಕೋಪ, ಹಿಂಸೆ, ದ್ವೇಷ, ಉದ್ರಿಕ್ತತೆಗಳಿಂದಾಗದ ಕೆಲಸ ಕಾರ್ಯಗಳನ್ನು ಪ್ರೇಮ, ಪ್ರೀತಿ, ಮರುಕ, ಕ್ಷಮೆ, ಅಹಿಂಸೆಯ ಶಾಂತಿ ಮಂತ್ರಗಳು ಮಾಡುತ್ತವೆ. ಈ ಜಗತ್ತಿನಲ್ಲಿ ಅದೆಷ್ಟೇ ಹಿಂದಿನ ದೃಷ್ಟಾಂತಗಳನ್ನು ನಾವು ಉದಾಹರಣೆಗೆ ತಗೆದುಕೊಂಡರೂ ಈ ಜಗತ್ತಿನಲ್ಲಿ ಗೆದ್ದಿರುವುದು ಪ್ರೀತಿ, ಪ್ರೇಮ, ಕರುಣೆ, ಮರುಕ, ಅಹಿಂಸೆಗಳೇ ಆಗಿವೆ. ಆದುದರಿಂದ 'ತನುವಿನ ಕೋಪ ತನ್ನ ಹಿರಿಯತನದ ಕೇಡು. ಮನದ ಕೋಪ ತನ್ನ ಅರಿವಿನ ಕೇಡು' ಎಂಬುದು ಸತ್ಯವೇ ಆಗಿರುತ್ತದೆ. ದುಷ್ಟತನದಿಂದ ಕೂಡಿದ ಒಬ್ಬ ವ್ಯಕ್ತಿಯನ್ನು ಕತ್ತಿಯ ಅಲಗನ್ನು (ಕರವಾಲ) ಆತನ ಕುತ್ತಿಗೆಗೆ ಹಿಡಿದು ಆತನಲ್ಲಿಯ ದುಷ್ಟತನವನ್ನು ಹೋಗಲಾಡಿಸುವೆನೆಂದರೆ ಅದು ಅಸಾಧ್ಯವಾದ ಮಾತು. ಒಮ್ಮೊಮ್ಮೆ ಈ ಮನಸ್ಥಿತಿಯು ನಮಗೇ ತಿರುಗುಬಾಣವಾಗಬಹುದು. ಆದರೆ ನಾವು ಆ ದುಷ್ಟ ವ್ಯಕ್ತಿ ಎಂಬಾತನಿಗೆ ತೋರುವ ಕರುಣೆ, ಮರುಕ, ವಾತ್ಸಲ್ಯ, ಪ್ರೀತಿ, ಪ್ರೇಮಗಳು ಆ ದುಷ್ಟ ವ್ಯಕ್ತಿಯ ಮನಸ್ಸನ್ನು ಬದಲಾಯಿಸಲೂ ಬಹುದು. ಕತ್ತಿಯ ಅಲಗಿಗಿಂತ ಕರುಣೆ ತುಂಬಿದ ಕಣೋಟವೇ ಬಲು ತೀಕ್ಷ್ಣವಾಗಿ ಆ ದುಷ್ಟ ವ್ಯಕ್ತಿಯ ಮನಸ್ಸನ್ನು ಪರಿವರ್ತಿಸುತ್ತದೆ. ಆದುದರಿಂದ ಈ ಜಗತ್ತನ್ನಾಗಲಿ, ಸಮಾಜವನ್ನಾಗಲಿ, ವ್ಯಕ್ತಿಯನ್ನಾಗಲಿ ಬದಲಾಯಿಸಬೇಕೆಂದರೆ ಕತ್ತಿಯ ಅಲಗಿಗಿಂತ ತೀಕ್ಷ್ಣವಾದ ಕರುಣೆ, ಪ್ರೀತಿ, ವಾತ್ಸಲ್ಯ, ಮರುಕ, ಕ್ಷಮೆಗಳು ಎಂಥಹ ಕಾಠಿಣ್ಯ ಮನಸ್ಸು ಹೊಂದಿರುವ ವ್ಯಕ್ತಿಯನ್ನೂ ಬದಲಾಯಿಸುವ ಶಕ್ತಿ ಇದೆ ಎಂದು ಈ ಪದ್ಯದಲ್ಲಿ ಡಿವಿಜಿಯವರು ಹೇಳಿದ್ದಾರೆ.

ಕಲೆ : ತೇಜಸ್ ಯುಎಸ್
4ನೆಯ ತರಗತಿ
ರಾಜೇಶ್ವರಿ ವಿದ್ಯಾಶಾಲಾ ಬೆಂಗಳೂರು

ಪದಬಂಧ

● ಸಿ.ರವಿಶಂಕರ ಶಾಸ್ತ್ರಿ, ದಂಬೆ

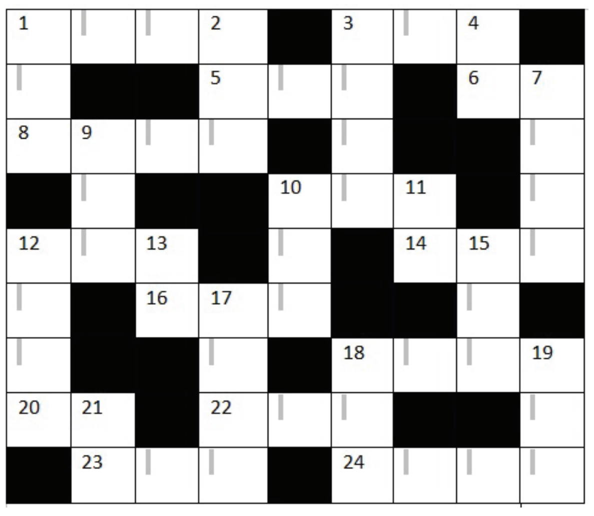

ಎಡದಿಂದ ಬಲಕ್ಕೆ

1. ಮರುಕ ಅಥವಾ ಕರುಣೆ (4)
3. ದುಂಬಿಯು ಹೀರುವ ಹೂವಿನ ರಸ (4)
5. ಹಳೆಯದಾಗಿರುವ ತುತ್ತೂರಿಯಂತಹ ವಾದ್ಯ (3)
6. ರಾಕ್ಷಸರ ಶಿಲ್ಪಿ (2)
8. ನರ್ತಿಸುತ್ತಿರುವ ಶಿವನೇ (4)
10. ಜಗಳಕ್ಕೆ ಮತ್ತೊಂದು ಹೆಸರು (3)
12. ತಾಣ ನೋಡಲು ಬಂದಿರುವ ಯುವಕ (3)
14. ವಿರಳವಾಗಿ ಬಂದಿರುವ ಹೋಮ (3)
16. ಇದು ಬರಿಯ ಹೆದರಿಕೆ (3)
18. ಕೊನೆಗೆ ದೀರ್ಘವಾಗಿ ಬಂದಿರುವ ಗೌರವಧನ (4)
20. ಗೆಲುವು ಅಥವಾ ಕೀರ್ತಿ (2)
22. ಬೀಸುವ ಗಾಳಿ (3)
23. ಸ್ವಾದ ತಿಳಿಸುವ ನಾಲಗೆ (3)
24. ಮಾಲೆಯೊಂದಿಗೆ ಮುಖ್ಯ ಅಧಿಕಾರಿ (4)

ಮೇಲಿಂದ ಕೆಳಕ್ಕೆ

1. ಹಸುವಿನೊಂದಿಗೆ ಬಂದಿರುವ ಸಮರ (3)
2. ಅಗಸ ಅಸ್ತವ್ಯಸ್ತವಾಗಿ ಬಂದಿದ್ದಾನೆ (3)
3. ವರ್ಷಧಾರೆಯಾಗುವ ಕಾಲ (4)
4. ತಿರುಗಿ ಬಂದಿರುವ ತನಯ (2)
7. ಮನೆಯ ಮುಖ್ಯಸ್ಥನಿವನು (4)
9. ಗಂಡು ಕುರಿ (3)
10. ಕುರಿ ಬಿದ್ದ ಪ್ರಪಾತ (3)
11. ಕುದುರೆ (2)
12. ಆ ಬಳಿಕ (4)
13. ಎಣ್ಣೆ ತೆಗೆಯುವ ಯಂತ್ರ ತಿರುಗಿ ಬಂದಿದೆ (2)
15. ಅಸ್ತವ್ಯಸ್ತವಾಗಿ ಬಂದಿರುವ ರಭಸ (3)
17. ಬಹುವಾಗಿ ಬಂದಿರುವ ಪಾರಿತೋಷಕ (4)
18. ಮನಸ್ವಿಗಾದ ಋಷಿ (3)
19. ಸೂರ್ಯ (3)
21. ಬಿಲ್ಲಿಗೆ ಹೂಡಿದ ಬಾಣ (2)

ಲಲಿತಾ ಸಹಸ್ರನಾಮದ ಮಹತ್ವ

ಶ್ರೀ ಲಲಿತಾ ಸಹಸ್ರನಾಮದ ಪಠಣವನ್ನ ನಾವು ಕೇಳಿರುತ್ತೇವೆ. ಹಲವಾರು ಹಿರಿಯರು ದಿನವೂ ಕೂಡ ಭಜನಾ ಮಂಡಳಿಗಳಲ್ಲಿ ಕುಳಿತು ಲಲಿತಾ ಸಹಸ್ರನಾಮ, ವಿಷ್ಣು ಸಹಸ್ರನಾಮ, ಹನುಮಾನ್ ಚಾಲೀಸಾ ಇವುಗಳನ್ನು ಹೇಳಿಕೊಳ್ಳುವುದನ್ನೂ ನೋಡಿದ್ದೇವೆ. ಇವೆಲ್ಲ ವಯಸ್ಸಾದ ಮೇಲೆ ಮಾಡುವಂತಹ ಸ್ತೋತ್ರಗಳು ಎಂದು ಇಂದಿನ ಜನರಿಗೆ ಒಂದು ರೀತಿಯ ಧೋರಣೆ ಬಂದುಬಿಟ್ಟಿದೆ. ಆದರೆ ಈ ಮಂತ್ರಗಳ ಬಗ್ಗೆ ನಾವು ತಿಳಿದುಕೊಳ್ಳಬೇಕಾದದ್ದು ಬಹಳಷ್ಟು ಇದೆ. ಇದು ಎಲ್ಲಾ ವಯಸ್ಸಿನವರು ಕಲಿತು ಮಾಡಬಹುದಾದ ಪಾರಾಯಣ. ಇದಕ್ಕೆ ಯಾವುದೇ ವಯೋಮಿತಿ ಇಲ್ಲ.

ಶ್ರೀಲಲಿತಾದೇವಿ ಸ್ತೋತ್ರವನ್ನು ಪಾರಾಯಣ ಮಾಡಿದರೆ ಸಾಕು ಇಡೀ ಕುಟುಂಬಕ್ಕೆ ದೀರ್ಘಾಯುಸ್ಸು ಪ್ರಾಪ್ತಿಯಾಗುವುದರ ಜೊತೆ ನಿಮ್ಮ ಎಲ್ಲ ಕಷ್ಟಗಳು ಪರಿಹಾರವಾಗುತ್ತಾ ಹೋಗುತ್ತದೆ ಎಂದು ಹೇಳುತ್ತವೆ ಶಾಸ್ತ್ರಗಳು. ಈ ಸೃಷ್ಟಿಗೆ ಮೂಲ ದೇವರು ಎಂದು ಎಲ್ಲರಿಗೂ ತಿಳಿದಿರುವ ಸಂಗತಿ. ಆ ದೇವರನ್ನು ಸಹ ಸೃಷ್ಟಿಸಿರುವುದು ಶ್ರೀ ಲಲಿತಾದೇವಿ ಎಂದು ಬ್ರಹ್ಮಾಂಡ ಪುರಾಣ ಹೇಳುತ್ತದೆ. ಆದ್ದರಿಂದಲೇ ಈ ಸೃಷ್ಟಿಗೆ ಮಾತೃ ಸ್ವರೂಪವಾಗಿ ಸಹ ಲಲಿತಾ ದೇವಿಯನ್ನು ಭಾವಿಸುತ್ತೇವೆ. ಆ ದೇವಿಯ ಮಹಾತ್ಮೆಯನ್ನು ತಿಳಿದುಕೊಳ್ಳಲು ಪ್ರಸನ್ನ ಮಾಡಿಕೊಳ್ಳಲು ಲಲಿತ ಸಹಸ್ರನಾಮ ಒಂದು ದೊಡ್ಡ ಸಾಧನೆಯ ಹಾಗೆ ಉಪಯೋಗವಾಗುತ್ತದೆ.

ಲಲಿತಾ ದೇವಿಯನ್ನು ಲಲಿತಾ ತ್ರಿಪುರ ಸುಂದರಿ ಎಂದು ಸಹ ಹೇಳುತ್ತಾರೆ. ತ್ರಿಪುರ ಸುಂದರಿ ಎಂದರೆ ಮೂರು ಲೋಕಗಳಲ್ಲಿ ಅತ್ಯಂತ ಸುಂದರವಾದವಳು ಎಂದರ್ಥ. ತ್ರಿಪುರ ಅಂದರೆ ಮೂರು ಕಾಲಗಳಿಗೆ, ಮೂರು ಸ್ಥಿತಿಗಳಿಗೆ ಮತ್ತು ಮೂರು ಶಕ್ತಿಗಳಿಗೆ ಪ್ರತೀಕವಾದದ್ದು ಎಂದು ಬ್ರಹ್ಮಾಂಡ ಪುರಾಣ ಹೇಳುತ್ತದೆ. ಲಲಿತಾ ಸಹಸ್ರನಾಮವನ್ನು ಪಠನ ಮಾಡಲು ಧ್ಯಾನ, ಅಂಗನ್ಯಾಸ , ಕರನ್ಯಾಸ , ಪಂಚ ಪೂಜಾ ಉತ್ತರ ಭಾಗವನ್ನು ಸಹ ಪಠಿಸಬೇಕು ಎನ್ನುವ ನಿಯಮವನ್ನು ಹಿರಿಯರು ಹೇಳುತ್ತಾರೆ. ಇನ್ನು ಇಷ್ಟೆಲ್ಲಾ ಪಾರಾಯಣ ಮಾಡಲು ಸಮಯವಿಲ್ಲದ 'ವರು ಕನಿಷ್ಠ ಪಕ್ಷ

ಒಂದೊಳ್ಳೆ ಮಾತು
ರೂಪಾ ಗುರುರಾಜ್
rgururaj628@gmail.com

ಒಂದೊಳ್ಳೆ ಮಾತು
Vishwavani TV Special ಯೂಟ್ಯೂಬ್ ಚಾನೆಲ್‌ನಲ್ಲಿ

ಲಲಿತಾಸಹಸ್ರನಾಮವನ್ನಾದರೂ ಪಾರಾಯಣ ಮಾಡಿದರೆ ಒಳ್ಳೆಯದು.

ಲಲಿತಾ ದೇವಿಯನ್ನು ಪ್ರಸನ್ನ ಗೊಳಿಸಲು ಸಾಕ್ಷಾತ್ ದೇವಾನುದೇವತೆಗಳೇ ಈ ಸಹಸ್ರನಾಮವನ್ನು ಪಠಿಸುತ್ತಿದ್ದರಂತೆ. ಶ್ರೀ ಲಲಿತಾ ಸಹಸ್ರನಾಮವನ್ನು ಹಯಗ್ರೀವರು ಅಗಸ್ತ್ಯ ಮುನಿಗೆ ಬೋಧಿಸಿದ್ದಾರಂತೆ . ಇದನ್ನು ವ್ಯಾಸರು ಬ್ರಹ್ಮಾಂಡ ಪುರಾಣದ ಉತ್ತರಖಂಡದಲ್ಲಿ ರಚಿಸಿದ್ದಾರೆ.

ಲಲಿತಾಸಹಸ್ರನಾಮದಲ್ಲಿ ದೇವಿಯ ಬೀಜಾಕ್ಷರಗಳು ಸೃಷ್ಟಿ ರಹಸ್ಯಗಳು, ಅಷ್ಟಕಾರ್ಯ ಗಳು, ದಶ ಮಹಾವಿದ್ಯೆಗಳಿಗೆ ಸಂಬಂಧಿಸಿದ ಜ್ಞಾನ ಅಡಕವಾಗಿದೆ.

ಲಲಿತಾಸಹಸ್ರನಾಮಕ್ಕೆ ಸಮಾನವಾದ ಸ್ತೋತ್ರವು ಮತ್ತೊಂದಿಲ್ಲ. ಇದನ್ನು ಪಠಿಸುವುದರಿಂದ ಅಪಮೃತ್ಯು, ಕಾಲ ಮೃತ್ಯು ನಿವಾರಣೆಯಾಗಿ ದೀರ್ಘಾಯುಷ್ಯವನ್ನು ಹೊಂದಬಹುದು ಎಂದು ಕೂಡ ಜ್ಞಾನಿಗಳು ಹೇಳುತ್ತಾರೆ. ಲಲಿತಾ ಸಹಸ್ರನಾಮವನ್ನು ಪ್ರತಿನಿತ್ಯವೂ ಪಠಿಸಬೇಕು. ಒಂದು ವೇಳೆ ನಿತ್ಯ ಪಠಿಸಲು ಸಾಧ್ಯವಾಗದೆ ಇದ್ದಲ್ಲಿ, ಜನ್ಮ ನಕ್ಷತ್ರಗಳಲ್ಲಿ, ನವಮಿಯ ತಿಥಿಗಳಲ್ಲಿ, ಶುಕ್ಲ ಪಕ್ಷದ ಚತುರ್ದಶಿಯ ದಿನ, ಶುಕ್ರವಾರದ ದಿನ, ಹುಣ್ಣಿಮೆಯ ದಿನಗಳಲ್ಲಿ ವಿಶೇಷವಾಗಿ ಪಾರಾಯಣ ಮಾಡಬಹುದು. ಲಲಿತಾ ಸಹಸ್ರನಾಮವನ್ನು ಸತತವಾಗಿ ಆರು ತಿಂಗಳುಗಳ ಕಾಲ ಭಕ್ತಿ-ಶ್ರದ್ಧೆಯಿಂದ ಪಠಿಸುತ್ತಾರೋ ,ಅಂಥವರ ಮನೆಯಲ್ಲಿ ಲಕ್ಷ್ಮೀ ದೇವಿಯು ಸ್ಥಿರವಾಗಿ ನೆಲೆಸಿರುತ್ತಾಳೆ ಎನ್ನುವ ನಂಬಿಕೆ ಇದೆ .ಲಲಿತಾ ಸಹಸ್ರನಾಮವನ್ನು ಪ್ರತಿನಿತ್ಯ ದಿನಕ್ಕೆ ಮೂರು ಬಾರಿಯಂತೆ ಒಂದು ತಿಂಗಳ ಕಾಲ ಯಾರು ಪಠಿಸುವರೋ, ಅಂತವರ ನಾಲಿಗೆಯಲ್ಲಿ ಸರಸ್ವತಿಯು ಯಾವಾಗಲೂ ನೆಲೆಸಿರುತ್ತಾಳೆ ಎಂದು ಕೂಡ ಹೇಳುತ್ತಾರೆ.

ಇದರ ಮಹತ್ವವನ್ನು ತಿಳಿದಾಗ ನಾವು ಇವೆಲ್ಲ ವಾಹನ ಪ್ರಸ್ತಾಶ್ರಮಕ್ಕೆ , ಎಂದು ತಳ್ಳಿ ಬಿಡುವ ಮೊದಲು ನಮ್ಮ ಈ ಸನಾತನ ಧರ್ಮದ ಈ ಜ್ಞಾನದ ವರವನ್ನು ಸೂಕ್ತವಾಗಿ ಬಳಸಿಕೊಂಡು ಬದುಕನ್ನು ಮತ್ತಷ್ಟು ಹಸನಾಗಿಸಿಕೊಳ್ಳಬಹುದು. ಎಲ್ಲಕ್ಕಿಂತ ಹೆಚ್ಚಾಗಿ ಈ ಬೀಜ ಮಂತ್ರಗಳ ಪಠಣದಿಂದ ಮನೆಯಲ್ಲಿ ನೆಲೆಸುವ ದೈವಿಕ ಕಂಪನೆಗಳು ಮನೆಯವರೆಲ್ಲ ನಕಾರಾತ್ಮಕ ವಿಚಾರಗಳಿಂದ ಕಾಪಾಡುತ್ತದೆ. ಪಠಿಸುವವರ ಮನಸ್ಸಿಗೆ ನೆಮ್ಮದಿ , ಶಾಂತಿ, ಸಮಾಧಾನ ಎಲ್ಲ ನೀಡುತ್ತಾ ಬದುಕಿನಲ್ಲಿ ಏಳ್ಗೆ ನೀಡುವ ಇಂತಹ ಸದಾಚರಣೆಗಳನ್ನು ಇನ್ನಾದರೂ ನಾವೆಲ್ಲರೂ ಕೈಲಾದಷ್ಟು ಮಾಡಬೇಕು. ನಮ್ಮ ಮಕ್ಕಳನ್ನು ಇದರಲ್ಲಿ ತೊಡಗಿಸಿಕೊಳ್ಳಬೇಕು.

ಯುವ ಸಂಗೀತಗಾರರ ಮೋಡಿ

● ಕೆ. ರಾಮಮೂರ್ತಿರಾವ್ ಮೈಸೂರು

ಮೈಸೂರಿನ ಜೆ. ಎಸ್.ಎಸ್ ಸಂಗೀತ ಸಭೆಯು ನಾಡಿನ ಒಂದು ಪ್ರತಿಷ್ಠಿತ ಸಂಗೀತ ಸಂಸ್ಥೆಯಾಗಿದ್ದು ಕಳೆದ ನಾಲ್ಕು ದಶಕಗಳಿಂದಲೂ ಸಂಗೀತ ಕ್ಷೇತ್ರದಲ್ಲಿ ಸಾರ್ಥಕ ಸೇವೆ ಸಲ್ಲಿಸುತ್ತಿದೆ. ರಾಷ್ಟ್ರೀಯ ಮತ್ತು ಅಂತರಾಷ್ಟ್ರೀಯ ಮಟ್ಟದ ಕಲಾವಿದರ ಸಂಗೀತ ಕಛೇರಿಗಳನ್ನು ಏರ್ಪಡಿಸುವುದು ಮಾತ್ರವೇ ಅಲ್ಲದೆ ಕಳೆದ 29 ವರ್ಷಗಳಿಂದಲೂ ತಪ್ಪದಂತೆ ಐದು ದಿನಗಳ ರಾಷ್ಟ್ರೀಯ ಸಂಗೀತ ಸಮ್ಮೇಳನವನ್ನೂ ನಡೆಸಿಕೊಂಡು ಬರುತ್ತಿದೆ. ಯುವ ಉದಯೋನ್ಮುಖ ಕಲಾವಿದರನ್ನು ಹುಡುಕಿ ಗುರುತಿಸಿ ಅವರಿಗೆ ವೇದಿಕೆಯನ್ನು ಕಲ್ಪಿಸುವ ಉದ್ದೇಶದೊಂದಿಗೆ ಆಗಸ್ಟ್ 13 ಮತ್ತು 14 ರಂದು ಎರಡು ದಿನಗಳ ಯುವ ಸಂಗೀತೋತ್ಸವವನ್ನು ಸರಸ್ವತಿಪುರಂನಲ್ಲಿರುವ ಮಂತ್ರಮಹರ್ಷಿ ಸಭಾಭವನ ದಲ್ಲಿ ಸಂಗೀತ ಸಭೆಯು ಏರ್ಪಡಿಸಿತ್ತು.

ಮೊದಲನೆಯ ದಿನ ಗಾಯನ ಕಾರ್ಯಕ್ರಮ ನಡೆಸಿಕೊಟ್ಟ ವಿದುಷಿ ಪಾವನಿ ಭಾರದ್ವಾಜ್‌ರವರು ಸಂಗೀತದ ಕೌಟುಂಬಿಕ ಹಿನ್ನೆಲೆ ಉಳ್ಳವರು. ಪಾವನಿ ಅವರ ಅಂದಿನ ಗಾಯನದಲ್ಲಿ ಮಾಧುರ್ಯತೆ, ಭಾವತೀವ್ರತೆಯ ಜತೆಗೆ ಅಮಿತ ಉತ್ಸಾಹವೂ ಇದ್ದು ಶ್ರೋತೃಗಳ ಮನ ಸೆಳೆಯಿತು. ಯೋಜನಾಬದ್ಧವಾಗಿ ಕಛೇರಿಯನ್ನು ನಿರ್ವಹಿಸಿದ ಪಾವನಿಯವರು ಮೊದಲ ಭಾಗದಲ್ಲಿ ನಾಟ ರಾಗದ ಕೃತಿಯೊಂದರಿಂದ ಕಾರ್ಯಕ್ರಮವನ್ನು ಪ್ರಾರಂಭಿಸಿ ಮುಂದೆ ಮುತ್ತಯ್ಯ ಭಾಗವತರ ಸಾರಂಗ ರಾಗದ ಕೃತಿ 'ಅರುಣಾಚಲನಾಥಂ' ಮತ್ತು ಮೈಸೂರು ವಾಸು ದೇವಾಚಾರ್ಯರ ಜನಪ್ರಿಯ ಕೃತಿ 'ಬ್ರೋಚೇ ವಾ'ವನ್ನು ಸೊಗಸಾಗಿ ಸಾದರಪಡಿಸಿದರು. ಇವರ ಈ ಕಛೇರಿಗೆ ವಿದುಷಿ ಸಿ. ವಿ. ಶ್ರುತಿ ಅವರ ಹದವರಿತ ವಯೋಲಿನ್ ಸಾಥಿ, ಮಾಲೋಲ ಸಿಂಹ ಅವರ ಮೃದು ಮಧುರ ಮೃದಂಗ, ಧೀಮಂತ ಭಟ್ ಅವರ ಘಟಂ ಶೋಭೆ ನೀಡಿತ್ತು. ಎರಡನೆಯ ದಿನ ಯುವ ಮಾಂಡೋಲಿನ್ ವಾದಕ ರಕ್ಷಿತ್ ಪ್ರಸಾದ್ ಹಾಗೂ ರೂಪನಗುಡಿ ರತ್ನ ತೇಜ ಇವರ ವಯೋಲಿನ್ ಜುಗಲ್ ಬಂದಿ ಏರ್ಪಾ ಡಾಗಿತ್ತು. ಇವರ ಕಾರ್ಯಕ್ರಮಕ್ಕೆ ಸುನಾದ ಕೃಷ್ಣ ಅಮ್ಮಾಯ್ ಅವರ ವಿದ್ವತ್ಪೂರ್ಣ ಮೃದಂಗ ವಾದನ ಹಾಗೂ ಎಂ. ಆರ್. ಮೋಹನ್ ಅವರ ಮೋರ್ಸಿಂಗ್ ಸಾಥಿ ಕಛೇರಿಯ ಪ್ರಭಾವಳಿಯನ್ನು ಹೆಚ್ಚಿಸಿತ್ತು.

ಅಂದು ಎರಡನೆಯ ಕಛೇರಿ ಉದಯೋನ್ಮುಖ ವೇಣುವಾದಕರಾದ ಮೈಸೂರಿನ ಸಿ. ಎಸ್. ಕೇಶವ ಚಂದ್ರ ಅವರದ್ದಾಗಿತ್ತು. ಅವರ ತಂದೆ ಡಾ. ಸಿ. ಎ. ಶ್ರೀಧರ್ ಮೈಸೂರಿನ ಲಲಿತಕಲಾ ಕಾಲೇಜಿನ ನಿವೃತ್ತ ಪ್ರಾಂಶುಪಾಲರು ಹಾಗೂ ನಾಡಿನ ಹಿರಿಯ ವೇಣು ವಾದನ ವಿದ್ವಾಂಸರು. ಇವರ ಕಾರ್ಯಕ್ರಮಕ್ಕೆ ವಿದು ಷಿ ಪೃಥ್ವೀ ಬಾಸ್ಕರ್ ಅವರ ಪ್ರೌಢ ವಯೋಲಿನ್ ಅನುಸರಣೆ ಪುಷ್ಟಿ ತುಂಬಿತು. ಹೀಗೆ ಯುವ ಕಲಾವಿದರಿಗೆ ಒಳ್ಳೆಯ ವೇದಿಕೆಯನ್ನು ದೊರಕಿಸಿ ಕೊಡುತ್ತಿರುವ ಜೆ. ಎಸ್.ಎಸ್ ಸಂಗೀತ ಸಭಾ ಟ್ರಸ್ಟ್‌ನ ಕಾರ್ಯ ಪ್ರಶಂಸಾರ್ಹ.

ನೀವೂ ಬರೆಯಬಹುದು
ನಮ್ಮ ವಿಳಾಸ
ಪುರವಣಿ ವಿಭಾಗ, ನಂ.1687, 3ನೇ ಮಹಡಿ, ನಿಸರ್ಗ ಸೆರೆನಿಟಿ ಕಾಂಪ್ಲೆಕ್ಸ್, ರಾಘವೇಂದ್ರ ಸ್ವಾಮಿ ಮಠದ ಹತ್ತಿರ, ಬಿಇಎಂಎಲ್ ಬಡಾವಣೆ, ರಾಜರಾಜೇಶ್ವರಿ ನಗರ, ಬೆಂಗಳೂರು-560098
e-mail: vishwavanimagazine@gmail.com

ಸಮಾಚಾರ ಸಣ್ಣದಲ್ಲ

ಅಲೆಕ್ಸ್ ಹೇಲ್ಸ್ ದಾಖಲೆ

ಸೇಂಟ್ ಲೂಸಿಯಾ: ಕೆರಿಬಿಯನ್ ಪ್ರೀಮಿಯರ್ ಲೀಗ್ ಟೂರ್ನಿಯಲ್ಲಿ ಕೈರನ್ ಪೊಲಾರ್ಡ್ ಟಿ20 ಕ್ರಿಕೆಟ್‌ನಲ್ಲಿ 14000 ರನ್‌ಗಳನ್ನು ಪೂರ್ಣಗೊಳಿಸಿದ ಒಂದು ದಿನದ ನಂತರ, ಇಂಗ್ಲೆಂಡ್‌ನ ಅಲೆಕ್ಸ್ ಹೇಲ್ಸ್ ಕೂಡ ಟಿ20ಯಲ್ಲಿ 14 ಸಾವಿರ ರನ್‌ಗಳನ್ನು ಗಳಿಸಿದ್ದಾರೆ. ಅವರು ಈ ಸಾಧನೆ ಮಾಡಿದ ವಿಶ್ವದ ಮೂರನೇ ಬ್ಯಾಟ್ಸ್‌ಮನ್ ಮತ್ತು ಇಂಗ್ಲೆಂಡ್‌ನ ಮೊದಲ ಬ್ಯಾಟ್ಸ್‌ಮನ್ ಎಂಬ ಹೆಗ್ಗಳಿಕೆಗೆ ಪಾತ್ರರಾಗಿದ್ದಾರೆ. ಹೇಲ್ಸ್ ಮತ್ತು ಪೊಲಾರ್ಡ್‌ಗೂ ಮುನ್ನ ವೆಸ್ಟ್ ಇಂಡೀಸ್‌ನ ಕ್ರಿಸ್ ಗೇಲ್ ಈ ಸ್ವರೂಪದಲ್ಲಿ 14000 ರನ್‌ಗಳನ್ನು ಗಳಿಸಿದ್ದರು. 36 ವರ್ಷದ ಹೇಲ್ಸ್ 2009ರಲ್ಲಿ ತಮ್ಮ ಟಿ20 ಕ್ರಿಕೆಟ್‌ಗೆ ಪದಾರ್ಪಣೆ ಮಾಡಿದ್ದರು. ಇಲ್ಲಿಯವರೆಗೆ ಅವರು 505 ಇನ್ನಿಂಗ್ಸ್‌ಗಳಲ್ಲಿ 30ರ ಸರಾಸರಿಯಲ್ಲಿ 14024 ರನ್ ಗಳಿಸಿದ್ದಾರೆ.

ಜಿಂಬಾಬ್ವೆ ವಿರುದ್ಧ ಲಂಕಾಗೆ ಗೆಲುವು

ಹರಾರೆ: ಜಿಂಬಾಬ್ವೆ ವಿರುದ್ಧ ಮೊದಲನೇ ಏಕದಿನ ಪಂದ್ಯದಲ್ಲಿ ವೇಗದ ಬೌಲರ್ ದಿಲ್ಶಾನ್ ಮಧುಶನಕ ಅವರ ಹ್ಯಾಟ್ರಿಕ್ ಸಾಧನೆಯ ನೆರವಿನಿಂದ ಶ್ರೀಲಂಕಾ ತಂಡ 7 ರನ್‌ಗಳಿಂದ ಗೆಲುವು ಪಡೆಯಿತು. ಇಲ್ಲಿನ ಹರಾರೆ ಸ್ಪೋರ್ಟ್ಸ್ ಕ್ರೀಡಾಂಗಣದಲ್ಲಿ ಲಂಕಾ ನೀಡಿದ್ದ 299 ರನ್‌ಗಳನ್ನು ಗುರಿಯನ್ನು ಹಿಂಬಾಲಿಸಿದ ಜಿಂಬಾಬ್ವೆ ತಂಡದ ಪರ ಬೆನ್ ಕರನ್ (70 ರನ್), ಸೀನ್ ವಿಲಿಯಮ್ಸನ್ (57 ರನ್) ಹಾಗೂ ಸಿಕಂದರ್ ರಾಜಾ (92 ರನ್) ಅರ್ಧಶತಕಗಳನ್ನು ಸಿಡಿಸಿ ದರು. ಆದರೂ ದಿಲ್ಶಾನ್ ಮಧುಶನಕ ಅವರ ವೇಗದ ಬೌಲಿಂಗ್ ದಾಳಿಗೆ ಸಿಲುಕಿ ಕೇವಲ 7 ರನ್ ಅಂತರದಲ್ಲಿ ಸೋಲು ಒಪ್ಪಿಕೊಂಡಿತು. ದಿಲ್ಶಾನ್ ತನ್ನ ತಂಡದ ಪರ 4 ವಿಕೆಟ್ ಪಡೆದು ಮಿಂಚಿದರು. ಹಾಗಾಗಿ ಜಿಂಬಾಬ್ವೆ ತಂಡದ ಮೊತ್ತ 50 ಓವರ್‌ಗಳಿಗೆ 8 ವಿಕೆಟ್‌ಗಳ ನಷ್ಟಕ್ಕೆ 291 ರನ್‌ಗಳಿಗೆ ಸೀಮಿತವಾಯಿತು.ಲಂಕಾ ತಂಡ ಮೊದಲು ಬ್ಯಾಟ್ ಮಾಡಿತು. ಪಥುಮ್ ನಿಸಾಂಕ (76 ರನ್), ಜನಿತ್ ಲಿಯಾನಗೆ (70 ಅಜೇ ಯ) ಹಾಗೂ ಕಮಿಂದು ಮೆಂಡಿಸ್ (57 ಅಜೇಯ) ಅವರ ಅರ್ಧಶತಕಗಳ ಬಲದಿಂದ ಲಂಕಾ ತಂಡ 50 ಓವರ್‌ಗಳಲ್ಲಿ 6 ವಿಕೆಟ್ ನಷ್ಟಕ್ಕೆ 298 ರನ್‌ಗಳನ್ನು ಕಲೆ ಹಾಕಿತು.

ಏಷ್ಯಾ ಕಪ್ ಹಾಕಿ

ಸೂಪರ್ 4ರ ಸುತ್ತಿಗೆ ಭಾರತ

ಹರ್ಮನ್‌ಪ್ರೀತ್ ಭರ್ಜರಿ ಪ್ರದರ್ಶನ

ಜಪಾನ್ ವಿರುದ್ಧ 3-2 ಅಂತರದ ಗೆಲುವು

ರಾಜ್‌ಗೀರ್ (ಬಿಹಾರ): ಏಷ್ಯಾಕಪ್ ಹಾಕಿ ಟೂರ್ನಿಯಲ್ಲಿ ಅತಿಥೇಯ ಭಾರತ ತಂಡ ಭರ್ಜರಿ ಪ್ರದರ್ಶನವನ್ನು ಮುಂದುವರಿಸಿದೆ. ಭಾನುವಾರ ದಂದು ನಡೆದ ತನ್ನ ಎರಡನೇ ಪಂದ್ಯದಲ್ಲಿ ಜಪಾನ್ ತಂಡವನ್ನು 3-2 ಅಂತರದಿಂದ ಸೋಲಿಸುವ ಮೂಲಕ ಟೂರ್ನಿಯಲ್ಲಿ ಸತತ ಎರಡನೇ ಗೆಲುವನ್ನು ಕಂಡಿದೆ.

ಪಂದ್ಯದ ಮೊದಲ ಕ್ವಾರ್ಟರ್‌ನಿಂದಲೇ ಭಾರತ ತಂಡವು ಜಪಾನ್ ವಿರುದ್ಧ ಪ್ರಾಬಲ್ಯ ಸಾಧಿಸಿತು. ಮೂರನೇ ಕ್ವಾರ್ಟರ್‌ನ ವರೆಗೆ ಭಾರತದ ಸ್ಕೋರ್ 3-1 ಆಗಿತ್ತು, ಆದರೆ ಕೊನೆಯ ಕ್ವಾರ್ಟರ್‌ನಲ್ಲಿ ಜಪಾನ್ ಮತ್ತೆ ಚೇತರಿಸಿಕೊಂಡು ಎರಡನೇ ಗೋಲು ಗಳಿಸುವ ಮೂಲಕ ತನ್ನ ಸ್ಕೋರ್ ಅನ್ನು ಸುಧಾರಿಸಿತಾದರೂ, ಭಾರತ ತಂಡ ಗೆಲ್ಲುವುದನ್ನು ತಡೆಯಲು ಅದರಿಂದ ಸಾಧ್ಯವಾಗಲಿಲ್ಲ.

ಪಂದ್ಯದ ಮೊದಲ ಕ್ವಾರ್ಟರ್‌ನಲ್ಲಿ ಭಾರತವು ಸರ್ವಾಂಗೀಣ ಪ್ರದರ್ಶನ ತೋರಿಸಿತು. ತಂಡವು ಆಕ್ರಮಣಕಾರಿಯಾಗಿ ಆರಂಭವನ್ನು ಪಡೆಯಿತು. ಮಂದೀಪ್ ಸಿಂಗ್ ಮತ್ತು ತಂಡದ ನಾಯಕ ಹರ್ಮನ್ ಪ್ರೀತ್ ಸಿಂಗ್ ಅವರ ಗೋಲುಗಳ ನೆರವಿನಿಂದ 2-0 ಅಂತರದ ಮುನ್ನಡೆ ಸಾಧಿಸಿತು. ಆದರೆ ಎರಡನೇ ಮತ್ತು ಮೂರನೇ ಕ್ವಾರ್ಟರ್‌ಗಳಲ್ಲಿ ಜಪಾನ್ ತಂಡವು ಚೇತರಿಸಿಕೊಳ್ಳಲು ಪ್ರಯತ್ನಿಸಿತು. ಕವಾಬೆ ಕೊಸ್ಸೆ ಅವರ ಗೋಲಿನೊಂದಿಗೆ ಸ್ಕೋರ್ ಅನ್ನು 2-1 ಅಂತರದಲ್ಲಿ ಕಾಯ್ದುಕೊಂಡಿತು.

ಭಾರತಕ್ಕೆ ಒಟ್ಟು 6 ಅಂಕ

ಎರಡು ಸತತ ಗೆಲುವುಗಳು ದೊರೆತಿರುವುದರಿಂದ ಪೂಲ್-ಎ ನಲ್ಲಿ 6 ಅಂಕಗಳೊಂದಿಗೆ ಭಾರತ ತಂಡ ಮೊದಲ ಸ್ಥಾನದಲ್ಲಿದೆ. ಮತ್ತೊಂದೆಡೆ, ಭಾನುವಾರದ ಪಂದ್ಯದ ಸೋಲಿನಿಂದಾಗಿ ಜಪಾನ್ ತಂಡವು ಕಜಕಸ್ತಾನದ ವಿರುದ್ಧ ಗಳಿಸಿದ ಒಂದೇ ಒಂದು ಗೆಲುವಿನಿಂದಾಗಿ ಮೂರು ಅಂಕ ಕಲೆ ಹಾಕಿ ಅಂಕಪಟ್ಟಿಯಲ್ಲಿ ಮೂರನೇ ಸ್ಥಾನಕ್ಕೆ ಜಾರಿದೆ. ಉಳಿದಂತೆ ಪೂಲ್-ಎ ನಲ್ಲಿ ಚೀನಾ ತಂಡ ಮೂರು ಅಂಕಗಳೊಂದಿಗೆ ಎರಡನೇ ಸ್ಥಾನದಲ್ಲಿದೆ.

ಭಾರತ ತಂಡದ ನಾಯಕ ಹರ್ಮನ್‌ಪ್ರೀತ್ ಸಿಂಗ್ ನಾಲ್ಕನೇ ಕ್ವಾರ್ಟರ್‌ನಲ್ಲಿ ಮತ್ತೊಂದು ಅದ್ಭುತ ಗೋಲು ಗಳಿಸಿ ಭಾರತದ ಗೆಲುವನ್ನು ಖಚಿತಪಡಿಸಿದರು. ಆದರೆ ಕೊನೆಯ ಕ್ಷಣಗಳಲ್ಲಿ ಜಪಾನ್ ಮತ್ತೊಂದು ಗೋಲು ಗಳಿಸಿತು, ಆಗಲೇ ಇನ್ನೇನು ಪಂದ್ಯ ಮುಗಿಯುವ ಹೊತ್ತಾಗಿತ್ತು. ಈ ಎರಡನೇ ಗೆಲುವಿನೊಂದಿಗೆ ಭಾರತ ತಂಡವು ಸೂಪರ್-4ರಲ್ಲಿ ತನ್ನ ಸ್ಥಾನವನ್ನು ಬಹುತೇಕ ಖಚಿತಪಡಿಸಿಕೊಂಡಿದೆ. ಸೋಮವಾರ ಕಜಕಸ್ತಾನವನ್ನು ತನ್ನ ಕೊನೆಯ ಲೀಗ್ ಪಂದ್ಯದಲ್ಲಿ ಭಾರತವು ಎದುರಿಸಲಿದೆ.

ಎರಡೂ ಕ್ವಾ. ಫೈನಲ್ ಡ್ರಾದಲ್ಲೇ ಅಂತ್ಯ

ಮೊದಲ ಇನ್ನಿಂಗ್ಸ್ ಮುನ್ನಡೆಯ ಆಧಾರ

ಬೆಂಗಳೂರು: ಇಲ್ಲಿ ಭಾನುವಾರ ಮುಗಿದ ದುಲೀಪ್ ಟ್ರೋಫಿ ಮೊದಲ ಕ್ವಾರ್ಟರ್ ಫೈನಲ್ ಪಂದ್ಯದಲ್ಲಿ ಪೂರ್ವ ವಲಯದ ವಿರುದ್ಧ ಇನ್ನಿಂಗ್ಸ್ ಮುನ್ನಡೆ ಪಡೆದಿದ್ದ ಉತ್ತರ ವಲಯ ತಂಡ ಹಾಗೂ ಇನ್ನೊಂದು ಕ್ವಾರ್ಟರ್ ಫೈನಲ್ ಪಂದ್ಯದಲ್ಲಿ ಈಶಾನ್ಯ ವಲಯದ ವಿರುದ್ಧ ಪಡೆದ ಇನ್ನಿಂಗ್ಸ್ ಮುನ್ನಡೆಯ ಆಧಾರದಲ್ಲಿ ಕೇಂದ್ರ ವಲಯ ತಂಡವು ಸೆಮಿ ಫೈನಲ್‌ಗೆ ಅರ್ಹತೆಯನ್ನು ಪಡೆದುಕೊಂಡವು.

ಪಂದ್ಯದ ಐದನೇ ದಿನವಾದ ಭಾನುವಾರ ಬೆಳಿಗ್ಗೆ 2 ವಿಕೆಟ್ ನಷ್ಟಕ್ಕೆ 388 ರನ್‌ಗಳಿಂದ ಆಟವನ್ನು ಮುಂದುವರಿಸಿದ ಉತ್ತರ ವಲಯ ಆಯುಷ್ ಬಡೋನಿಯ ದ್ವಿಶತಕದ ನೆರವಿನಿಂದ ಭಾರೀ ರನ್ ಕಲೆ ಹಾಕಿತು. ಬಡೋನಿ 204 ರನ್ ಗಳಿಸಿ ಅಜೇಯರಾಗಿಯೇ ಉಳಿದರು. ಶನಿವಾರ ಅಜೇಯರಾಗಿ 168 ರನ್ ಗಳಿಸಿದ್ದ ಅಂಕಿತ್ ಕುಮಾರ್, ಆ ಮೊತ್ತಕ್ಕೆ 30 ರನ್ ಸೇರಿಸಿ 198 ರನ್ ಗಳಿಸಿ ತನ್ನ ವಿಕೆಟ್ ಕಳೆದುಕೊಂಡು ದ್ವಿಶತಕದಿಂದ ವಂಚಿತರಾದರು.

ಆ ಬಳಿಕ ಬಂದ ನಿಶಾಂತ್ ಸಾಧು ಅವರು ಬಡೋನಿ ಜತೆ ಸೇರಿ 157 ರನ್‌ಗಳ ಜತೆಯಾಟದ ಪ್ರದರ್ಶನ ನೀಡಿದರು. ಆ ಬಳಿಕ ಆಯುಷ್ ಬಡೋನಿ ದ್ವಿಶತಕ ಪೂರೈಸುತ್ತಿದ್ದಂತೆ ಪಂದ್ಯವನ್ನು ಡ್ರಾ ಮಾಡಿಕೊಳ್ಳಲಾಯಿತು. ಮೊದಲ ಇನ್ನಿಂಗ್ಸ್ ಮುನ್ನಡೆಯ ಆಧಾರದಲ್ಲಿ ಉತ್ತರ ವಲಯವು ಸೆಮಿ ಫೈನಲ್‌ಗೆ ತನ್ನ ಅರ್ಹತೆ ಪಡೆಯಿತು.

ಕೇಂದ್ರ ವಲಯ ಸೆ. ಫೈನಲ್‌ಗೆ: ಭಾನುವಾರ ಮುಗಿದ ಇನ್ನೊಂದು ಕ್ವಾರ್ಟರ್ ಫೈನಲ್ ಪಂದ್ಯದಲ್ಲಿ ಕೇಂದ್ರ ವಲಯವು ತನ್ನ ಮೊದಲ ಇನ್ನಿಂಗ್ಸ್‌ನ ಮುನ್ನಡೆಯ ಆಧಾರದಲ್ಲಿ ಈಶಾನ್ಯ ವಲಯದ ವಿರುದ್ಧ ಸೆಮಿ ಫೈನಲ್ ಪ್ರವೇಶಿಸಿತು. ಶನಿವಾರದ ದಿನದಾಂತ್ಯಕ್ಕೆ ಕೇಂದ್ರ ವಲಯವು 7 ವಿಕೆಟ್‌ಗೆ 331 ರನ್‌ಗಳಿಗೆ ತನ್ನ ಇನ್ನಿಂಗ್ಸ್ ಡಿಕ್ಲೇರ್ ಮಾಡಿಕೊಂಡಿತ್ತು. 506 ರನ್‌ಗಳ ಗೆಲುವಿನ ಗುರಿ ಪಡೆದಿದ್ದ ಈಶಾನ್ಯ ವಲಯವು ತನ್ನ ಎರಡನೇ ಇನ್ನಿಂಗ್ಸ್ ಆರಂಭಿಸಿ, ರಾಂಗ್‌ಸೆನ್ ಜೊನಾತನ್ ಮತ್ತು ಜೆಹು ಆ್ಯಂಡರ್‌ಸನ್ ಅವರ ಅರ್ಧ ಶತಕದ ನೆರವಿನಿಂದ ಭಾನುವಾರದ ದಿನದಾಂತ್ಯಕ್ಕೆ 6 ವಿಕೆಟ್‌ಗೆ 200 ರನ್‌ಗಳನ್ನಷ್ಟೇ ಗಳಿಸಲು ಶಕ್ತವಾಯಿತು.

ಸೆ. 4ರಿಂದ ಸೆಮಿ ಫೈನಲ್: ಇದೇ ಗುರುವಾರದಿಂದ ಈ ಬಾರಿಯ ದುಲೀಪ್ ಟ್ರೋಫಿ ಪಂದ್ಯಾವಳಿಯ ಸೆಮಿ ಫೈನಲ್ ಪಂದ್ಯಗಳು ನಡೆಯಲಿವೆ. ದಕ್ಷಿಣ ವಲಯವು ಉತ್ತರ ವಲಯವನ್ನು ಹಾಗೂ ಪಶ್ಚಿಮ ವಲಯವು ಕೇಂದ್ರ ವಲಯವನ್ನೂ ಎದುರಿಸಲಿದೆ.

ಉತ್ತರ ವಲಯ
- ಮೊದಲ ಇನ್ನಿಂಗ್ಸ್: 405 ರನ್
- ದ್ವಿ. ಇನ್ನಿಂಗ್ಸ್: 4 ವಿಕೆಟ್‌ಗೆ 658 ರನ್ ಡಿಕ್ಲೇರ್ಡ್

ಈಶಾನ್ಯ ವಲಯ
- 230 ರನ್

ಕೇಂದ್ರ ವಲಯ
- ಮೊದಲ ಇನ್ನಿಂಗ್ಸ್: 4 ವಿಕೆಟ್‌ಗೆ 532 ರನ್ ಡಿಕ್ಲೇರ್ಡ್,
- ಎರಡನೇ ಇನ್ನಿಂಗ್ಸ್: 7 ವಿಕೆಟ್‌ಗೆ 331 ರನ್ ಡಿಕ್ಲೇರ್ಡ್.

ಈಶಾನ್ಯ ವಲಯ
- ಮೊದಲ ಇನ್ನಿಂಗ್ಸ್: 185 ರನ್
- ದ್ವಿತೀಯ ಇನ್ನಿಂಗ್ಸ್: 6 ವಿಕೆಟ್‌ಗೆ 200 ರನ್

ಕಂಚು ಗೆದ್ದ ಸಾತ್ವಿಕ್-ಚಿರಾಗ್ ಜೋಡಿ

ವಿಶ್ವ ಬ್ಯಾಡ್ಮಿಂಟನ್ ಚಾಂಪಿಯನ್‌ಶಿಪ್ | ಸೆಮಿ ಫೈನಲ್ ಪಂದ್ಯದಲ್ಲಿ ಸೋಲು

ಪ್ಯಾರಿಸ್: ಭಾರತದ ಅಗ್ರಮಾನ್ಯ ಬ್ಯಾಡ್ಮಿಂಟನ್ ಜೋಡಿ ಸಾತ್ವಿಕ್ ಸಾಯಿರಾಜ್ ರಣಕಿರೆಡ್ಡಿ ಮತ್ತು ಚಿರಾಗ್ ಶೆಟ್ಟಿ ಅವರು ವಿಶ್ವ ಬ್ಯಾಡ್ಮಿಂಟನ್ ಚಾಂಪಿಯನ್‌ಶಿಪ್ ಪುರುಷರ ಸಿಂಗಲ್ಸ್ ಕಂಚಿನ ಪದಕ ಪಡೆದರು.

ಸೆಮಿಫೈನಲ್‌ನಲ್ಲಿ ಭಾರತದ ಜೋಡಿಯು 19-21, 21-18, 12-21ರಿಂದ ಚೀನಾದ 11ನೇ ಶ್ರೇಯಾಂಕದ ಚೆನ್ ಬೊ ಯಾಂಗ್ ಮತ್ತು ಲೀ ಯಿ ಅವರ ಎದುರು ಮಣಿಯಿತು. 67 ನಿಮಿಷಗಳ ವರೆಗೆ ನಡೆದ ಪಂದ್ಯದಲ್ಲಿ ಮೊದಲ ಗೇಮ್‌ನಲ್ಲಿ ನಿಕಟ ಪೈಪೋಟಿ ಕಂಡುಬಂದಿತು. ಅದರಲ್ಲಿ ಚೀನಾದ ಜೋಡಿಯು ಪ್ರಯಾಸದ ಜಯ ಸಾಧಿಸಿತು.

ಆದರೆ ಎರಡನೇ ಗೇಮ್‌ನಲ್ಲಿ ಸಾತ್ವಿಕ್ ಮತ್ತು ಚಿರಾಗ್ ಜೋಡಿಯು ತಿರುಗೇಟು ನೀಡಿತು. ಕೇವಲ ಮೂರು ಅಂಕಗಳ ಅಂತರದಿಂದ ಗೇಮ್ ನಲ್ಲಿ ಭಾರತದ ಆಟಗಾರರು ರೋಚಕ ಜಯ ಸಾಧಿಸಿದರು. ಚೀನಾ ಆಟಗಾರರು ಮೂರನೇ ಮತ್ತು ನಿರ್ಣಾಯಕ ಗೇಮ್ಸ್‌ನಲ್ಲಿ ತೋರಿದ ಚಾಕಚಕ್ಯತೆ ಮತ್ತು ಪರಸ್ಪರ ಹೊಂದಾಣಿಕೆಯ ಆಟಕ್ಕೆ ಮೇಲುಗೈ ಲಭಿಸಿತು. ಇದರಿಂದಾಗಿ ಭಾರತದ ಜೋಡಿಯು ಸೋಲಿಗೆ ಶರಣಾಗಬೇಕಾಯಿತು.

ಚಿರಾಗ್-ಸಾತ್ವಿಕ್ ಜೋಡಿಯು ಈ ಪಂದ್ಯದಲ್ಲಿ ಜಯಿಸಿದ್ದರೆ ವಿಶ್ವ ಚಾಂಪಿಯನ್‌ಶಿಪ್ ಫೈನಲ್ ತಲುಪಿದ ಭಾರತದ ಮೊದಲ ಡಬಲ್ಸ್ ಜೋಡಿ ಎಂಬ ಹೆಗ್ಗಳಿಕೆಗೆ ಪಾತ್ರವಾಗುತ್ತಿತ್ತು. ಈ ಜೋಡಿಗೆ ಚಾಂಪಿಯನ್ ಶಿಪ್ ಇತಿಹಾಸದಲ್ಲಿ ಎರಡನೇ ಕಂಚಿನ ಪದಕ ಇದಾಗಿದೆ. 2022ರಲ್ಲಿ ಟೋಕಿಯೊದಲ್ಲಿ ನಡೆದಿದ್ದ ವಿಶ್ವ ಟೂರ್ನಿಯಲ್ಲಿ ಸಾತ್ವಿಕ್-ಚಿರಾಗ್ ಜೋಡಿ ಕಂಚು ಪಡೆದಿತ್ತು.

ವಿಟಾಕೀಸ್

ಏಳುಮಲೆಯಲಿ ನವಿರಾದ ಲವ್ ಸ್ಟೋರಿ

ಕರ್ನಾಟಕ - ತಮಿಳುನಾಡು ಗಡಿಭಾಗದ ಪ್ರೇಮಕಥೆ ಏಳುಮಲೆ ಸಿನಿಮಾದ ಟ್ರೇಲರ್ ರಿಲೀಸ್ ಆಗಿದೆ. ಡಾಲಿ ಧನಂಜಯ್, ಟ್ರೇಲರ್ ರಿಲೀಸ್ ಮಾಡಿ ಚಿತ್ರತಂಡಕ್ಕೆ ಶುಭಕೋರಿದರು.

ಏಳುಮಲೆ ಆಕ್ಷನ್, ಎಮೋಷನ್, ಒಂದೊಳ್ಳೆ ಲವ್ ಸ್ಟೋರಿ ಜತೆಗೆ ಥ್ರಿಲ್ಲಿಂಗ್ ಅಂಶಗಳನ್ನು ಬ್ಲೆಂಡ್ ಮಾಡಿ ಟ್ರೇಲರ್ ಕಟ್ ಮಾಡಲಾಗಿದೆ. ಒಂದೊಳ್ಳೆ ಕಥೆಯನ್ನು ಚಿತ್ರತಂಡ ಪ್ರೇಕ್ಷಕರಿಗೆ ಉಣಬಡಿಸುವ ಕಾತರದಲ್ಲಿದೆ. ಈ ಚಿತ್ರದ ರಿಯಲ್ ಹೀರೋ ತರುಣ್. ಅವರು ಒಂದು ಸಿನಿಮಾದ ಆಯ್ಕೆ ಹೇಗಿದೆ ಅನ್ನೋದಕ್ಕೆ ನನ್ನ ಜರ್ನಿ ಸಾಕ್ಷಿ. ಅವರು ನನ್ನ ಸಿನಿಮಾಗಳ ಕಥೆ ಆಯ್ಕೆ ಮಾಡುತ್ತಾರೆ. ಏಳುಮಲೆ ಟ್ರೇಲರ್ ನೋಡಿದರೆ ಸಿನಿಮಾ ನೋಡಲೇಬೇಕು ಎನಿಸುತ್ತದೆ. ಇದು ಕಂಟೆಂಟ್ ಸಿನಿಮಾ. ಈ ಚಿತ್ರ ದೊಡ್ಡ ಹಿಟ್ ಆಗಲಿದೆ ಎಂಬ ನಂಬಿಕೆ ಇದೆ ಎಂದು ಶರಣ್ ಹೇಳಿದರು.

ಏಳುಮಲೆ ಟೀಸರ್ ನೋಡಿದಾಗಿನಿಂದಲೂ ಬಹಳ ಖುಷಿ ಇದೆ. ಸಿನಿಮಾವನ್ನು ತುಂಬಾ ಪ್ರೀತಿಯಿಂದ ಮಾಡಿದ ಯಾವ ಪ್ರಯತ್ನ ಕೂಡ ಇಲ್ಲಿವರೆಗೂ ಸೋತಿಲ್ಲ. ಈ ತಂಡದಲ್ಲಿ ಪ್ರಾಮಾಣಿಕತೆ ಎದ್ದು ಕಾಣಿಸುತ್ತಿದೆ. ಆ ಪ್ರಾಮಾಣಿಕತೆಯೇ ಈ ಸಿನಿಮಾ ಗೆಲ್ಲಿಸುತ್ತದೆ ಎಂಬ ನಂಬಿಕೆ ಇದೆ ಎಂದು ಡಾಲಿ ಧನಂಜಯ ಹೇಳಿದರು.

ಏಳುಮಲೆ ಚಿತ್ರವನ್ನು ಪುನೀತ್ ರಂಗಸ್ವಾಮಿ ನಿರ್ದೇಶನ ಮಾಡಿದ್ದಾರೆ. ರಾಣಾ ನಾಯಕನಾಗಿ ನಟಿಸಿದ್ದು, ಪ್ರಿಯಾಂಕಾ ಆಚಾರ್ ನಾಯಕಿಯಾಗಿ ಬಣ್ಣಹಚ್ಚಿದ್ದಾರೆ. ಉಳಿದಂತೆ ಜಗಪತಿ ಬಾಬು, ನಾಗಾಭರಣ, ಕಿಶೋರ್ ಕುಮಾರ್, ಸರ್ದಾರ್ ಸತ್ಯ, ಜಗಪ್ಪ ಸಿನಿಮಾದ ತಾರಾಬಳಗದಲ್ಲಿದ್ದಾರೆ.

ಕರ್ನಾಟಕ-ತಮಿಳುನಾಡು ನಡುವಿನ ಗಡಿಭಾಗದ ಪ್ರೇಮಕಥೆಯನ್ನು ಹೊಂದಿರುವ ಈ ಚಿತ್ರಕ್ಕೆ ತರುಣ್ ಕಿಶೋರ್ ಸುಧೀರ್ ಅವರು ಬಂಡವಾಳ ಹೂಡಿದ್ದಾರೆ. ಅಟ್ಲಾಂಟಾ ನಾಗೇಂದ್ರ, ಅವರು ಸಹ ನಿರ್ಮಾಪಕರಾಗಿ ಜತೆಯಾಗಿದ್ದಾರೆ. ಅದ್ವೈತ ಗುರುಮೂರ್ತಿ ಛಾಯಾಗ್ರಹಣ, ಕೆ. ಎಂ.ಪ್ರಕಾಶ್ ಸಂಕಲನ, ನಾಗಾರ್ಜುನ ಶರ್ಮಾ ಸಾಹಿತ್ಯ ಹಾಗೂ ಪುನೀತ್ ರಂಗಸ್ವಾಮಿ ಸಂಭಾಷಣೆ, ಡಿ.ಇಮ್ಮಾನ್ ಸಂಗೀತ ಈ ಸಿನಿಮಾಗಿದೆ.

ತುಂಬಾ ಶ್ರಮ ಹಾಕಿ ಸಿನಿಮಾ ಮಾಡಿದ್ದೇವೆ. ಎಲ್ಲರೂ ಪ್ರೀತಿಯಿಂದ ಈ ಚಿತ್ರ ಮಾಡಿದ್ದಾರೆ. ಇದು ಪುನೀತ್ ಸಿನಿಮಾ. ಏಳುಮಲೆ ಪ್ರೀತಿಯ ಪರಮ ಶ್ರೇಷ್ಠ ಎಂದು ಹೇಳುತ್ತದೆ. ಇದನ್ನು ನಾವು ಥ್ರಿಲ್ಲರ್ ಮೂಲಕ ಹೇಳುತ್ತಿದ್ದೇವೆ. ಇದು ನಿಮ್ಮನ್ನು ನಿರಾಶೆ ಮಾಡುವುದಿಲ್ಲ.

- ತರುಣ್ ಸುಧೀರ್ ನಿರ್ಮಾಪಕ

ಎಲ್ಲರ ಮನಗೆಲ್ಲಲಿದೆ

ಪ್ರಶಾಂತ್ ಟಿ.ಆರ್

ನಾನು ಮತ್ತು ಗುಂಡ ಭರ್ಜರಿ ಹಿಟ್ ಆಯಿತು. ಈ ಯಶಸ್ಸಿನ ಖುಷಿಯಲ್ಲಿಯೇ ನಾನು ಮತ್ತು ಗುಂಡ 2 ತೆರೆಗೆ ಬರುತ್ತಿದೆ. ಈ ಹಿಂದೆ ಸಿನಿಮಾ ನಿರ್ಮಾಣ ಮಾಡಿದ್ದ ರಘು ಹಾಸನ್ ಈ ಸಿನಿಮಾಗೆ ಕಥೆ ಚಿತ್ರಕಥೆ ಬರೆದು ನಿರ್ದೇಶನ ಮಾಡಿದ್ದಾರೆ. ತಮ್ಮ ಸಿನಿಮಾದ ಕುರಿತಂತೆ ವಿ.ಸಿನಿಮಾಸ್‌ನೊಂದಿಗೆ ಮಾತನಾಡಿದ್ದಾರೆ.

• ನಾನು ಮತ್ತ ಗುಂಡ 2 ಈ ಹಿಂದೆಯೇ ನಿರ್ಧಾರವಾಗಿತ್ತೆ?

ರಘು ಹಾಸನ್ : ನಾನು ಮತ್ತು ಗುಂಡ ಮೊದಲ ಭಾಗದಲ್ಲಿ ಶಂಕರ ಅಸುನೀಗಿದಾಗ ಆತನ ಸಮಾಧಿಯ ಬಳಿ ಗುಂಡ ಮಾತ್ರ ಇದ್ದ ಸನ್ನಿವೇಶ ಪ್ರೇಕ್ಷಕರ ಮನಸೂರೆಗೊಂಡಿತು. ಮನುಷ್ಯನಿಗಿಂತ ಪ್ರಾಣಿಗಳಿಗೆ ಹೆಚ್ಚಿನ ನಿಯತ್ತಿರುತ್ತದೆ ಎಂಬುದು ಈ ಸನ್ನಿವೇಶದಿಂದ ಮನದಟ್ಟಾಯಿತು. ಹಾಗಾಗಿ ಎರಡನೇ ಭಾಗಕ್ಕೆ ಕಥೆ ಚಿತ್ರಕಥೆ ಬರೆದು ನಾನೇ ನಿರ್ದೇಶನ ಮಾಡಿದೆ.

• ಇಲ್ಲಿ ಫ್ಯಾಂಟಸಿ ಅಂಶಗಳು ಬೆರೆತಿವೆಯೆ?

ರಘು: ಇಲ್ಲಿ ಸನ್ನಿವೇಶಗಳಿಗೆ ತಕ್ಕಂತೆ ಫ್ಯಾಂಟಸಿ ಅಂಶಗಳನ್ನು ಬಳಸಿಕೊಳ್ಳಲಾಗಿದೆ. ಉಳಿದಂತೆ ನೈಜ ಸನ್ನಿವೇಶಗಳು ಸಿನಿಮಾದಲ್ಲಿ ಗಮನಸೆಳೆಯಲಿವೆ. ನೈಜತೆಗೆ ಹತ್ತಿರವಾದ ಸನ್ನಿವೇಶಗಳೂ ಪ್ರೇಕ್ಷಕರ ಮನಸೂರೆಗೊಳ್ಳಲಿವೆ.

• ರಾಕೇಶ್ ಅಡಿಗ ಅವರನ್ನೇ ಆಯ್ದುಕೊಳ್ಳಲು ಕಾರಣ ?

ರಘು: ಶಿವರಾಜ್ ಅವರನ್ನೇ ಮತ್ತೆ ಆಯ್ದುಕೊಳ್ಳಲು ಪಾತ್ರ ಒಪ್ಪಲಿಲ್ಲ. ಹಾಗಾಗಿ ರಾಕೇಶ್ ಅವರನ್ನೇ ಆಯ್ದುಕೊಂಡೆವು. ರಾಕೇಶ್ ಒಳ್ಳೆಯ ನಟ. ಅದರಲ್ಲಿಯೂ ಹೆಚ್ಚಾಗಿ ಶ್ವಾನ ಪ್ರೇಮಿ ಹಾಗಾಗಿ ಅವರನ್ನೇ ನಾಯಕನಾಗಿ ಆಯ್ದುಕೊಂಡೆವು. ಈ ಸಿನಿಮಾ ರಾಕೇಶ್‌ಗೆ ಬಿಗ್ ಬ್ರೇಕ್ ನೀಡುವುದು ಖಚಿತವಾಗಿದೆ. ಯಾಕೆಂದರೆ ರಾಕೇಶ್ ಅದ್ಭುತವಾಗಿ ನಟಿಸಿದ್ದಾರೆ.

• ರಂಚನಾ ಗಯ್ಯಾಳಿ ಪಾತ್ರದಲ್ಲಿ ಕಾಣಿಸಿಕೊಂಡಿದಾರಾ?

ರಘು: ರಚನಾ ಅವರದ್ದು ಇಡೀ ಚಿತ್ರದ ಕಥೆಗೆ ತಿರುವು ನೀಡುವ ಪಾತ್ರವಾಗಿದೆ. ಇಂದೂ ಎಂಬ ಪಾತ್ರದಲ್ಲಿ ಕಾಣಿಸಿಕೊಂಡಿದ್ದಾರೆ. ರಚನಾ ಗಯ್ಯಾಳಿ ಪಾತ್ರ ಅನ್ನುವುದಕ್ಕಿಂತ ಹುಡುಕಾಟದ ಹುಡುಗಿಯ ಪಾತ್ರ ಅನ್ನಬಹುದು. ಈ ಪಾತ್ರಕ್ಕೆ ಹುಡಕಾಟ ನಡೆಸುತ್ತಿರುವಾಗ ಅದಕ್ಕೆ ರಚನಾ ಸರಿಯಾಗಿ ಹೊಂದಿಕೊಳ್ಳುತ್ತಾರೆ ಅನ್ನಿಸಿತು. ಹಾಗಾಗಿ ಅವರನ್ನೇ ಆಯ್ದುಕೊಂಡೆವು. ರಚನಾಗೂ ಕೂಡ ಈ ಸಿನಿಮಾ ಹೊಸ ತಿರುವು ನೀಡಲಿದೆ.

• ಮುಂದೆ ನಾನು ಮತ್ತು ಗುಂಡ 3 ಬರಲಿದೆಯೆ

ರಘು: ಈ ಸಿನಿಮಾಗೆ ಸಿಗುವ ಸ್ಪಂದನೆ ನೋಡಿಕೊಂಡು ಮುಂದಿನ ಭಾಗದ ಬಗ್ಗೆ ಯೋಚನೆ ಮಾಡುತ್ತೇವೆ. ನಾನು ಮತ್ತು ಗುಂಡ ಕನ್ನಡ ಸೇರಿದಂತೆ ತೆಲುಗು, ಹಿಂದಿಯಲ್ಲಿ ಭರ್ಜರಿ ರೆಸ್ಪಾನ್ಸ್ ಪಡೆದುಕೊಂಡಿತ್ತು. ಈಗ ನಾನು ಮತ್ತು ಗುಂಡ 2 ಚಿತ್ರವನ್ನು ಪ್ಯಾನ್ ಇಂಡಿಯಾ ಮಟ್ಟದಲ್ಲಿ ಬಿಡುಗಡೆ ಮಾಡುತ್ತಿದ್ದೇವೆ. ಸಿನಿಮಾ ಬಿಡುಗಡೆಗೂ ಮುನ್ನವೇ ಎಲ್ಲಾ ಕಡೆಯಿಂದ ಉತ್ತಮ ಸ್ಪಂದನೆ ವ್ಯಕ್ತವಾಗುತ್ತಿದೆ.

ಸೂಪರ್ ಯೋಧನಾದ ತೇಜ

ಹನುಮಾನ್ ಚಿತ್ರದ ಮೂಲಕ ಬಾಕ್ಸ್ ಆಫೀಸ್ ಶೇಕ್ ಮಾಡಿದ್ದ ತೇಜ ಸಜ್ಜಾ ಈಗ ಸೂಪರ್ ಯೋಧನಾಗಿ ಮತ್ತೆ ಎಂಟ್ರಿ ಕೊಟ್ಟಿದ್ದಾರೆ. ಬಹು ನಿರೀಕ್ಷಿತ ಮಿರಾಯ್ ಸಿನಿಮಾದ ಟ್ರೇಲರ್ ರಿಲೀಸ್ ಆಗಿದೆ. ನಿರ್ದೇಶಕ ಕಾರ್ತಿಕ್ ಘಟ್ಟಮನೇನಿ ಪ್ರೇಕ್ಷಕರಿಗೆ ಭರ್ಜರಿ ವಿಷ್ಯುವಲ್ ಟ್ರೀಟ್ ನೀಡಿದ್ದಾರೆ. ಸೂಪರ್ ಯೋಧನಾಗಿ ಜನರನ್ನು ರಕ್ಷಿಸಲು ತೇಜ ಸಜ್ಜಾ ಹೋರಾಟ ಮಾಡುತ್ತಾರೆ. ಅವರ ವಿರುದ್ಧ ಮಂಚು ಮನೋಜ್ ಖಳನಾಯಕನಾಗಿ ಅಬ್ಬರಿಸಿದ್ದಾರೆ. ಭರ್ಜರಿ ಆ್ಯಕ್ಷನ್ ಜತೆಗೆ ಪುರಾಣದ ಕಥೆಯನ್ನು ಸೊಗಸಾಗಿ ಟ್ರೇಲರ್‌ನಲ್ಲಿ ಕಟ್ಟಿಕೊಡಲಾಗಿದೆ. ಧರ್ಮ ರಕ್ಷಕನಾಗಿ ತೇಜ ಸಜ್ಜಾ ಹೋರಾಟ ನಡೆಸುತ್ತಾರೆ. ಟ್ರೇಲರ್ ಕೊನೆಯಲ್ಲಿ ಬರುವ ಭಗವಾನ್ ಶ್ರೀರಾಮ ಝುಲಕ್ ಪ್ರೇಕ್ಷಕರಿಗೆ ರೋಮಾಂಚನ ನೀಡಲಿದೆ.

ದಕ್ಷಿಣ ಭಾರತದ ಪ್ರತಿಷ್ಠಿತ ನಿರ್ಮಾಣ ಸಂಸ್ಥೆ ಮೀಡಿಯಾ ಫ್ಯಾಕ್ಟರಿಯಲ್ಲಿ ಟಿ.ಜಿ.ವಿಶ್ವಪ್ರಸಾದ್ ಚಿತ್ರ ನಿರ್ಮಾಣ ಮಾಡಿದ್ದಾರೆ. ರಿತಿಕಾ ನಾಯಕ್ ನಾಯಕಿಯಾಗಿ ಕಾಣಿಸಿಕೊಂಡಿದ್ದಾರೆ. ನಿರ್ದೇಶಕ ಕಾರ್ತಿಕ್ ಘಟ್ಟಮನೇನಿ ಮಿರಾಯ್ಗೆ ಚಿತ್ರಕಥೆ ಬರೆದು ಆ್ಯಕ್ಷನ್ ಕಟ್ ಹೇಳಿದ್ದಾರೆ. ಮಣಿಬಾಬು ಕರಣಂ ಸಂಭಾಷಣೆ ಬರೆದಿದ್ದಾರೆ. ಶ್ರೀನಾಗೇಂದ್ರ ತಂಗಳ ಕಲಾ ನಿರ್ದೇಶನ ಚಿತ್ರಕ್ಕಿದ್ದು, ವಿವೇಕ್ ಕೂಚಿಭೋಟ್ಲ ಸಹ ನಿರ್ಮಾಪಕರು. ಪ್ರಸಾದ್ ಕ್ರಿಯೇಟಿವ್ ನಿರ್ಮಾಪಕರಾಗಿದ್ದು, ಸುಜಿತ್ ಕುಮಾರ್ ಕೊಲ್ಲಿ ಕಾರ್ಯಕಾರಿ ನಿರ್ಮಾಪಕರಾಗಿದ್ದಾರೆ. ಸೆಪ್ಟೆಂಬರ್ 12ರಂದು ಮಿರಾಯ್ ಸಿನಿಮಾ 2D ಮತ್ತು 3D ಫಾರ್ಮಾಟ್ನಲ್ಲಿ ಏಳು ಭಾಷೆಯಲ್ಲಿ ರಿಲೀಸ್ ಆಗಲಿದೆ. ಕನ್ನಡದಲ್ಲಿ ಈ ಚಿತ್ರವನ್ನು ವಿಕೆ ಫಿಲಂಸ್ ಬ್ಯಾನರ್‌ನಲ್ಲಿ ಹೊಂಬಾಳೆ ಫಿಲಂಸ್ ರಿಲೀಸ್ ಮಾಡುತ್ತಿದೆ.

ಹಸಿರು ಕಂಕಣ ತೊಟ್ಟ ಕಿಚ್ಚ

ಸೆಪ್ಟೆಂಬರ್ 2 ರಂದು ಕಿಚ್ಚ ಸುದೀಪ್ ಅವರ ಹುಟ್ಟುಹಬ್ಬದ ಸಂಭ್ರಮ. ಇತ್ತ ಅಭಿಮಾನಿಗಳು ತಮ್ಮ ನೆಚ್ಚಿನ ನಟನ ಹುಟ್ಟುಹಬ್ಬವನ್ನು ಆಚರಿಸಲು ಸಿದ್ಧತೆ ನಡೆಸಿದ್ದಾರೆ. ಸುದೀಪ್ ಸೆಪ್ಟೆಂಬರ್ 1 ರ ರಾತ್ರಿಯೇ ಅಭಿಮಾನಿಗಳ ಸಮ್ಮುಖದಲ್ಲಿ ಹುಟ್ಟುಹಬ್ಬ ಆಚರಿಸಿಕೊಳ್ಳಲಿದ್ದಾರೆ. ಇತ್ತ ಸುದೀಪ್ ಹೊಸ ಸಂಕಲ್ಪ ತೊಟ್ಟಿದ್ದಾರೆ. ಸುದೀಪ್ ಅವರು ಅಮ್ಮನ ಹುಟ್ಟು ಹಬ್ಬದ ನೆನಪಿಗಾಗಿ ಅಮ್ಮನ ಹೆಜ್ಜೆಗೆ ಹಸಿರು ಹೆಜ್ಜೆ ಎಂಬ ಸಾಲಿನೊಂದಿಗೆ ಹಸಿರು ಕ್ರಾಂತಿಯ ಕಂಕಣ ತೊಟ್ಟಿದ್ದಾರೆ. ಅದರಂತೆ ಗಿಡಗಳನ್ನು ನೆಡುತ್ತಿದ್ದಾರೆ. ಪ್ರತಿ ಮರಕ್ಕೂ ಒಂದು ಕಥೆ ಇದೆ. ಈ ಮರವು ನನ್ನ ಅಮ್ಮನ ಕಥೆ ಹೇಳಲಿ ಎಂದು ಸುದೀಪ್ ಸೋಷಿಯಲ್ ಮೀಡಿಯಾದಲ್ಲಿ ಬರೆದುಕೊಂಡಿದ್ದಾರೆ.